

FR.....	P. 8 – 20
EN.....	P. 21 – 33
DE.....	P. 34 – 46
NL.....	P. 47 – 59
DA.....	P. 60 – 72
NO.....	P. 73 – 85
SV.....	P. 86 – 98
FI.....	P. 99 – 111
ES.....	P. 112 – 124
IT.....	P. 125 – 137
PT.....	P. 138 – 150
EL.....	P. 151 – 163
CS.....	P. 164 – 176
SK.....	P. 177 – 189
HU.....	P. 190 – 202
PL.....	P. 203 – 215
RU.....	P. 216 – 228
UK.....	P. 229 – 241
RO.....	P. 242 – 254
BG.....	P. 255 – 267
HR.....	P. 268 – 280



8020005263

KRUPS

EA872-EA873 INTUITION
PREFERENCE

KRUPS EA872-EA873 INTUITION PREFERENCE

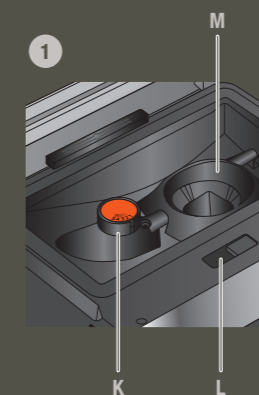
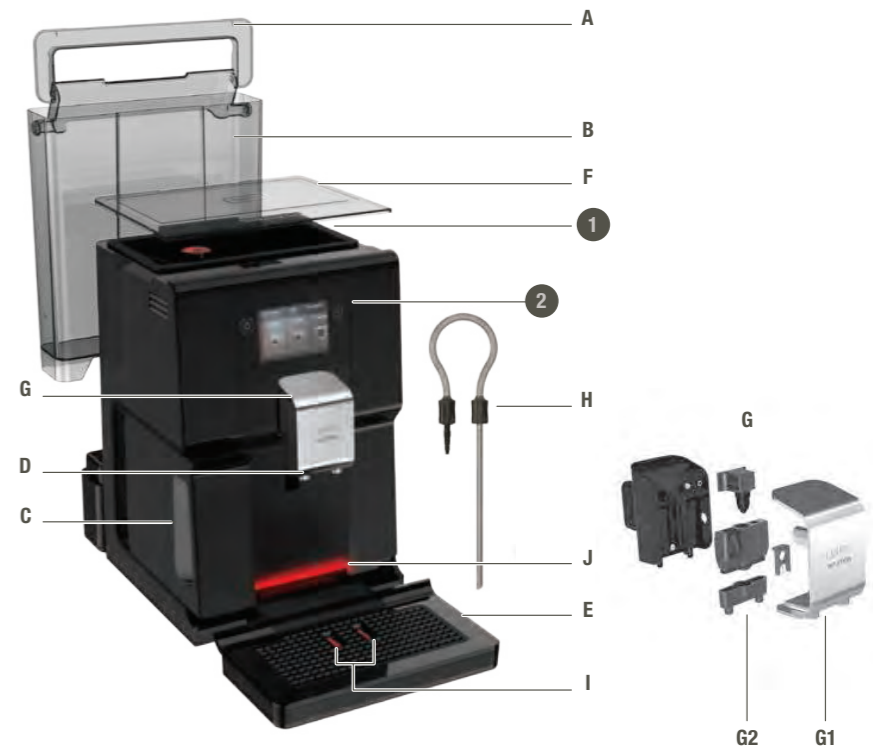

FR
EN
DE
NL
DA
NO
SV
FI
ES
IT
PT
EL
CS
SK
HU
PL
RU
UK
RO
BG
HR

www.krups.com

1 1st USE



1ÈRE UTILISATION - ERSTMALIGE BENUTZUNG - 1STE GEBRUIK - FØRSTEGANGSBRUG - FØRSTE GANGS BRUK - FÖRSTA ANVÄNDNINGEN - ENSIMMÄINEN KÄYTTÖ - PRIMER USO - PRIMO UTILIZZO - 1ª UTILIZAÇÃO - ΠΡΩΤΗ ΧΡΗΣΗ - PRVNÍ POUŽITÍ - PRVÉ POUŽITIE - ELSŐ HASZNÁLAT - PIERWSZE UŻYCIE - ПЕРВОЕ ИСПОЛЬЗОВАНИЕ - ПЕРШЕ ВИКОРИСТАННЯ - PRIMA UTILIZARE - ИЗПОЛЗВАНЕ ЗА ПЪРВИ ПЪТ / PRVA UPORABA

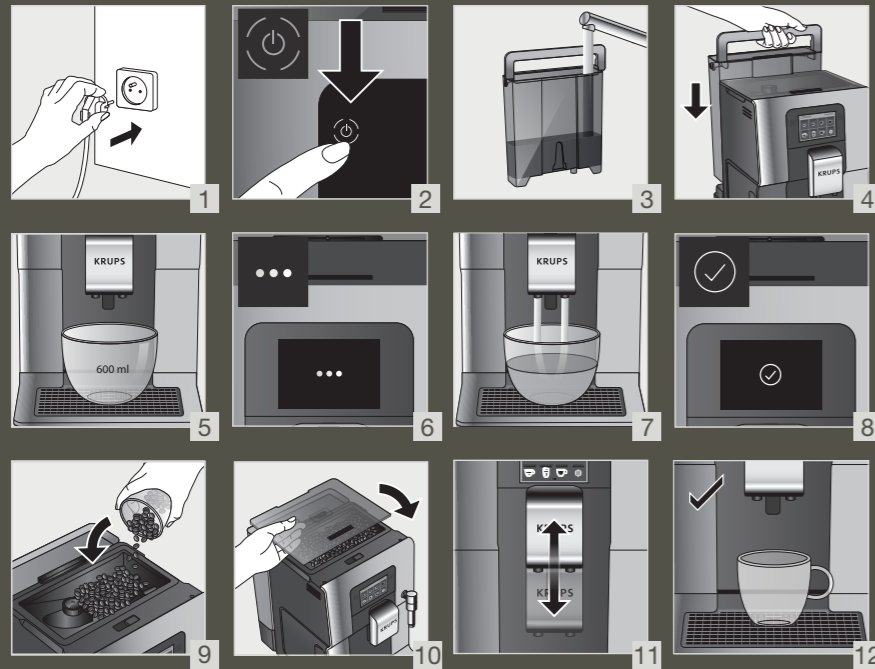

2 MAKE A MILK RECIPE



PRÉPARER UNE RECETTE LACTÉE - ZUBEREITUNG EINES MILCHGETRÄNKS - EEN MELKRECEPT MAKEN - LAV EN MÆLKEOPSKRIFT - TILBERED EN DRIKK MED MELK - TILLRED EN DRÖCK MED MJÖLK - TEE MAIDOLLINEN RESEPTI - PREPARAR UNA BEBIDA A BASE DE LÁCTEA - PREPARAZIONE DI BEVANDE A BASE DI LATTE - PREPARAR UMA BEBIDA À BASE DE LEITE - ΠΑΡΑΣΚΕΥΗ ΣΥΝΤΑΓΗΣ ΜΕ ΓΑΛΛΑ - VYTVORTE RECEPT S MLÉKEM - PRIPRAVIŤ MLIČNÝ RECEPT - KÉSZÍTSEN EGY TEJRECEPTET - UŻYCIE NACZYŃIA NA MLEKO - ПРИГОТОВЛЕНИЕ НАПИТКОВ С МОЛОКОМ - ПРИГОТУВАННЯ НАПОЮ З МОЛОКОМ - PRERARAŤI O REĤETĀ CU LAPTE - ПРИГОТВЯНЕ НА РЕЦЕПТА С МЛЯКО - PRIPREMA NAPITAKA S MLIJEKOM

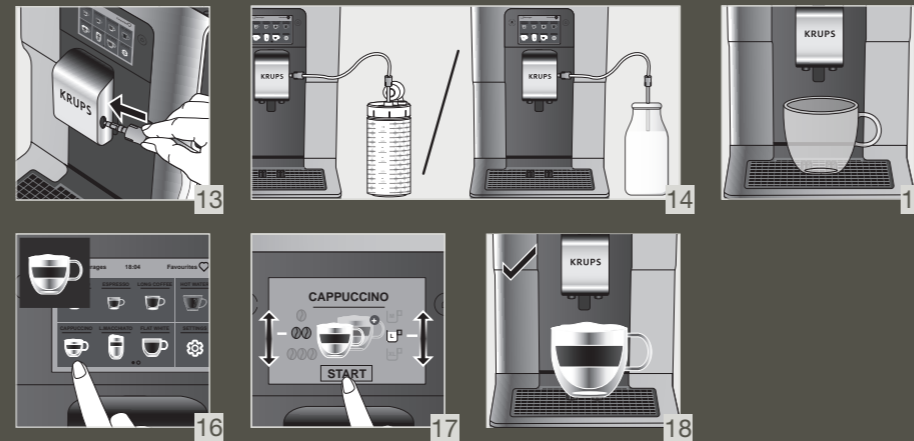

3 MAKE 2 CUPS OF A MILK RECIPE AT ONCE



POUR 2 TASSES INSTANTANÉES D'UNE RECETTE AVEC DU LAIT - 2 TASSEN EINES MILCHREZEPTEES AUF EINMAL ZUBEREITEN - MAAK ONMIDDELIJK 2 KOPJES VAN EEN MELKRECEPT - OPSKRIFT TIL AT LAVE 2 KOPPER MÆLK PÅ SAMME TID - LAG 2 KOPPER MED EN MELKEOPPSKRIFT PÅ EN GANG - TILLAGA 2 KOPPAR AV ETT MJÖLKRECEPT I TAGET - TEE 2 KUPILLISTA MAITOKAHVIA KERRALLA - HAGA 2 TAZAS DE UNA BEBIDA CON LECHE A LA VEZ - PREPARAZIONE DI 2 BEVANDE A BASE DI LATTE CONTEMPORANEAMENTE - PREPARE 2 SHÁVENAS DE UMA RECEITA DE LEITE NUM INSTANTE - ΠΑΡΑΣΚΕΥΗ 2 ΦΛΙΤΖΑΝΙΩΝ ΜΙΑΣ ΣΥΝΤΑΓΗΣ ΜΕ ΓΑΛΛΑ ΣΤΗ ΣΤΙΓΜΗ - PŘIPRAVTE NAJEDNOU 2 ŠÁLKY MLIČNÉ RECEPTURY - PRIPRAVTE NARAZ 2 ŠÁLKY MLIČNEHO RECEPTU - EGYSZERRE 2 CSÉSZE TEJITALT KÉSZÍTSEN - PRZYGOTOWANIE 2 FILIŻANEK NAROJU Z MLEKIEM NA RAZ - ГОТОВЬТЕ 2 ЧАШКИ МОЛОЧНОГО НАПИТКА ОДНОВРЕМЕННО - ГОТУЙТЕ 2 ЧАШКИ НАПОЮ З МОЛОКОМ ЗА ОДИН РАЗ - PREPARAREA SIMULTANĂ A 2 CESTI DE BĂUTURĂ CU LAPTE - ИЗПЪЛНЯВАНЕ НА РЕЦЕПТА С МЛЯКО ЗА 2 ЧАШИ НАВЕДНЪЖ - NAPRAVITE 2 ŠALICE NAPITKA S MLIJEKOM ODJEDNOM



4 QUICK MILK RINSING AFTER A CAPPUCCINO



RINÇAGE RAPIDE DU LAIT APRÈS UN CAPPUCCINO - SCHNELLE MILCHSPÜLUNG NACH EINEM CAPPUCCINO - SNELLE MELKSPOELING NA EEN CAPPUCCINO - HURTIG MÆLKESKYLLING EFTER EN CAPPUCCINO - HURTIG MELKESKYLLING ETTER EN CAPPUCCINO - SNABB MJÖLKSÖLJNING EFTER EN CAPPUCCINO - NOPEA MAIDON HUUHTELU CAPPUCCINON JÄLKEEN - ENJUAGUE RÁPIDO DE LA LECHE DESPUÉS DE HACER UN CAPPUCCINO - RISCIAQUO RAPIDO DEL CIRCUITO DEL LATTE DOPO UN CAPPUCCINO - LAVAGEM RÁPIDA DO LEITE APÓS PREPARAÇÃO DE UM CAPPUCCINO - ΓΡΗΓΟΡΗ ΕΚΠΛΥΣΗ ΓΑΛΑΚΤΟΣ ΜΕΤΑ ΑΠΟ ΚΑΠΟΥΤΣΙΝΟ - RYCHŁÉ OPLACHOVÁNÍ MLÉKA PO CAPPUCCINU - RÝCHLE OPLACHOVANIE MLIKA PO CAPPUCCINE - A TEJ GYORS KIMOSÁSA CAPPUCCINO KÉSZÍTÉSE UTÁN - SZYBKIE PŁUKANIE SYSTEMU MLEKA PO CAPPUCCINO - БЫСТРАЯ ПРОМЫВКА МОЛОЧНОЙ СИСТЕМЫ ПОСЛЕ ПРИГОТОВЛЕНИЯ КАПУЧИНО - ШВИДКЕ ЗМИВАННЯ МОЛОКА ПІСЛЯ ПРИГОТУВАННЯ КАПУЧИНО - SLĀTIREA RAPIDĂ A LAPTELUI DUPĂ UN CAPPUCCINO - БЪРЗО ИЗПЛАКВАНЕ НА МЛЯКОТО СЛЕД КАПУЧИНО - BRZO ISPIRANJE MLIJEKA NAKON CAPPUCCINA

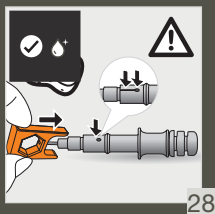
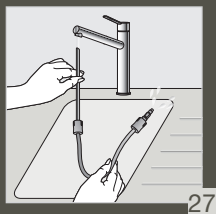

5 MANUAL DEEP CLEANING OF MILK SYSTEM – 5 MIN

NETTOYAGE MANUEL APPROFONDI DU LAIT - 5 MIN - MANUELLE TIEFENREINIGUNG DES MILCHSYSTEMS – 5 MIN. - HANDMATIGE DIEPE REINIGING VAN HET MELKSYSTEEM – 5 MIN - MANUEL HOVEDRENSNING AF MÆLKESYSTEMET – 5 MIN. - MANUELL ORDENTLIG RENGJØRING AV MELKESYSTEMET - 5 MIN - MANUELL DJUPRENGÖRING AV MJÖLKSYSTEMET - 5 MINUTER - MANUAALINEN MAITOJÄRJESTELMÄN SYVÄPUHDISTUS – 5 MIN - LIMPIEZA PROFUNDA MANUAL DEL SISTEMA DE LECHE - 5 MINUTOS - PULIZIA PROFONDA MANUALE DEL CIRCUITO DEL LATTE – 5 MIN - LIMPEZA MANUAL PROFUNDA DO SISTEMA DO LEITE – 5 MIN - ΧΕΙΡΟΚΙΝΗΤΟΣ ΒΑΘΥΣ ΚΑΘΑΡΙΣΜΟΣ ΤΟΥ ΣΥΣΤΗΜΑΤΟΣ ΓΑΛΑΚΤΟΣ – 5 ΛΕΠΤΑ - RUČNÍ HLOUBKOVÉ ČISTĚNÍ MLÉČNÉHO SYSTÉMU - 5 MIN - MANUÁLNE HĹBKOVÉ ČISTENIE MLIČNEHO SYSTÉMU - 5 MIN - A TEJRENSZER MANUÁLIS MÉLYTISZTÍTÁSA – 5 PERC - RĘCZNE SZCZEGÓŁOWE CZYSZCZENIE SYSTEMU MLEKA – 5 MIN - ЗАПУСКАЕМАЯ ВРУЧНУЮ ГЛУБОКАЯ ОЧИСТКА МОЛОЧНОЙ СИСТЕМЫ – 5 МИН. - ГЛУБОКЕ РУЧНЕ ОЧИЩЕННЯ СИСТЕМИ МОЛОКА – 5 ХВ СЛĂТИРЕА MANUALĂ ÎN PROFUNZIME A SISTEMULUI DE LAPTE – 5 MIN - РЪЧНО ДЪЛБОКО ПОЧИСТВАНЕ НА СИСТЕМАТА ЗА МЛЯКО – RUČNO DUBINSKO ČIŠČENJE SUSTAVA MLIJEKA – 5 MIN.

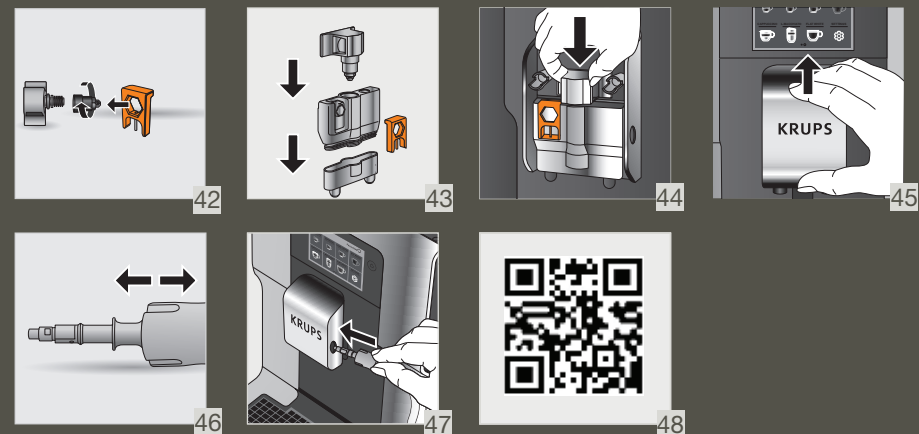
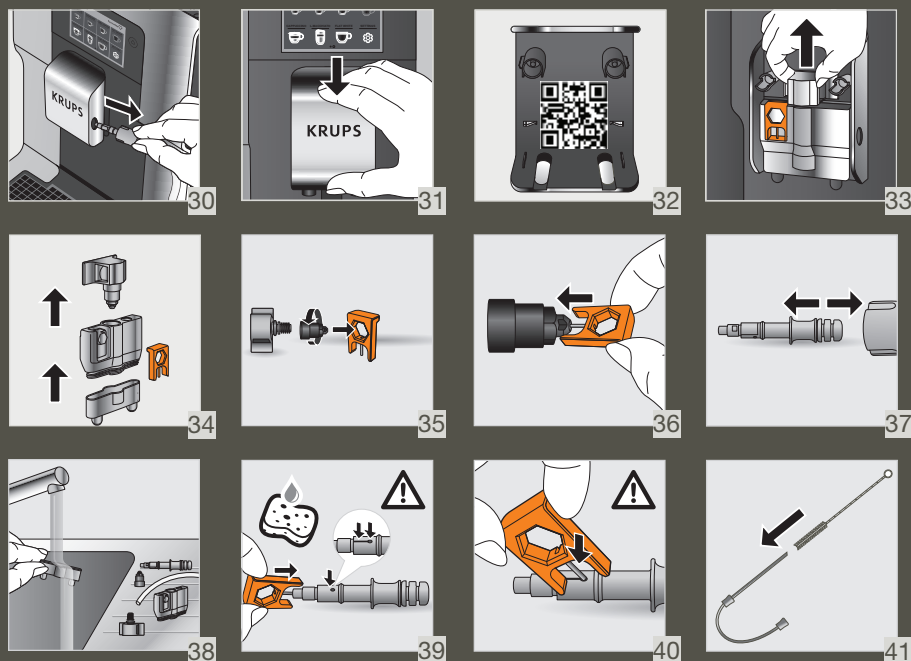

6 EMPTY THE COFFEE GROUND COLLECTOR

VIDER LE BAC COLLECTEUR DE MARC DE CAFÉ - KAFFEESATZBEHÄLTER ENTLEEREN - KOFFIEDIK-ORVANGBAK LEEGMAKEN - TØM KAFFEGRUMSSAMPLEREN - TØM OPPSAMLINGSBRETRET FOR GRUT - TØMNING AV KAFFESUMPBEHÅLLAREN - TYHJENNÄ KAHVINPOROJEN KERUUASTIA - VACIAR EL COLECTOR DE GRANOS DE CAFÉ - SVUOTAMENTO DELLA VASCHETTA DI RACCOLTA DEI FONDI DI CAFFÈ - Esvaziar a gaveta de recolha de borras - ΑΔΕΙΑΣΜΑ ΣΥΛΛΕΚΤΗ ΥΠΟΛΕΙΜΜΑΤΩΝ ΚΑΦΕ - VYPRÁZDNĚNÍ ZÁSOBNÍKU NA POUŽITOU KÁVU / VYPRÁZDNENIE ZBERNEJ NÁDOBKY NA KÁVOVÚ USADENINU - ZACCGYŰJTŐ KIÜRÍTÉSE - OPRÓZNIANIE POJEMNIKA NA FUSY - ОЧИСТКА КОНТЕЙНЕРА ДЛЯ КОФЕЙНОЙ ГУЩИ - СПОРОЖНЕННЯ КОНТЕЙНЕРА ДЛЯ ВІДПРАЦЬОВАНОЇ КАВІ - GOLIREA COLECTORULUI DE CAFEA - ИЗПРАЗВАНЕ НА КОНТЕЙНЕРА ЗА СМЛЯНО КАФЕ - PRAŽNENJE POSUDE ZA SAKUPLJANJE TALOGA KAVE

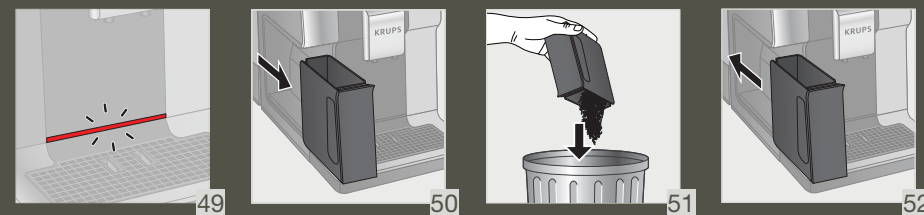

7 EMPTY THE DRIP TRAY



VIDER LE BAC RÉCOLTE-GOUTTES - AUFFANGSCHALE ENTLEEREN - DE LEGBAK LEGEN - TØM DRYPBAKKEN - TØM DRYPPBRETTE - TÖMNING AV DROPPBRICKAN - KAHVINPOROJEN KERUUASTIAN TYHJENTÄMINEN - VACIAR LA BANDEJA DE GOTEJO - SVUOTAMENTO DELLA VASCHETTA RACCOGLI-GOCCE - Esvaziar a gaveta de recolha de pingos - Αδειάζτε το δοχείο συλλογής υπερισμάτων καφέ - VYPRÁZDNĚTE ODKAPÁVACÍ MISKU - VYPRÁZDNENIE ODKVARKÁVACEJ NÁDOBY - CSEPRTÁLCA KIÜRÍTÉSE - OPRÓZNIANIE TACKI OSIEKOWEJ - ОЧИСТКА ПОДДОНА ДЛЯ СБОРА КАПЕЛЬ - СПОРОЖНЕННЯ ПИДДОНА ДЛЯ КРАПЕЛЬ - GOLIREA TÁVII COLECTOARE DE PICURI - ИЗПРАЗНТЕ ТАВИЧКАТА ЗА ОТЦЕЖДАНЕ - ISPRAZNIITE POSUDU ZA TALOG KAVE

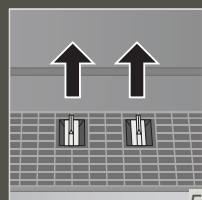

53

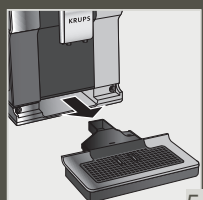

54



55

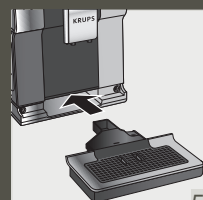

56

8 COMPLETE AUTOMATIC CLEANING OF THE MACHINE 3 x/YEAR - 13 MIN



NETTOYAGE AUTOMATIQUE COMPLET DE LA MACHINE 3 x / ANNÉE - 13 MIN - KOMPLETTE AUTOMATISCHE REINIGUNG DER MASCHINE 3 x / JAHR - 13 MIN - VOLLEDIGE AUTOMATISCHE REINIGING VAN DE MACHINE 3 x - JAAR - 13 MIN - GENNEMFØR AUTOMATISK RENSNING AF MASKINEN 3 x OM ÅRET - 13 MIN - FULLFØR MASKINENS AUTOMATISKE RENS 3 x / ÅRET - 13 MIN - AUTOMATISK RENGÖRING AV HELA MASKINEN 3 ggr / ÅR - 13 MIN - KONEEN TÄYDELLINEN AUTOMAATTINEN PUHDISTAMINEN 3 x / VUOSI - 13 MIN - COMPLETAR LA LIMPIEZA AUTOMÁTICA DE LA MÁQUINA 3 x / AÑO - 13 MIN - PULIZIA AUTOMATICA COMPLETA DELLA MACCHINA (3x ANNO) - 13 MIN - LIMPEZA AUTOMÁTICA COMPLETA DA MÁQUINA 3 x / ANO - 13 MIN - ΟΛΟΚΛΗΡΩΜΕΝΟΣ ΑΥΤΟΜΑΤΟΣ ΚΑΘΑΡΙΣΜΟΣ ΤΗΣ ΣΥΣΚΕΥΗΣ 3 ΦΟΡΕΣ ΤΟΝ ΧΡΟΝΟ - 13 ΛΕΠΤΑ - KOMPLETNÍ AUTOMATICKÉ ČIŠTĚNÍ STROJE 3 X / ROK - 13 MIN - REALIZÁCIA AUTOMATICKÉHO ČISTENIA ZARIADENIA 3 x/ROK - 13 MIN. - A GÉP TELJES AUTOMATIKUS TISZTÍTÁSA ÉVENTE HÁROMSZOR - 13 PERC - PRZEPROWADZANIE AUTOMATYCZNEGO CZYSZCZENIA EKSPRESU 3x/ROK - 13 MIN - ПРОГРАММА АВТОМАТИЧЕСКОЙ ОЧИСТКИ УСТРОЙСТВА 3 РАЗА В ГОД - 13 МИН. - ПОВНЕ АВТОМАТИЧНЕ ОЧИЩЕННЯ КАВОМАШИНИ 3 РАЗИ НА РІК - 13 ХВ - CURĂȚAREA AUTOMATĂ COMPLETĂ A MAȘINII 3 x / AN - 13 MIN - ПЪЛНО АВТОМАТИЧНО ПОЧИСТВАНЕ НА КАФЕМАШИНАТА 3 x/ГОДИШНО - 13 МИН - SPROVEDITE AUTOMATSKO ČIŠČENJE UREĐAJA 3 x / GODIŠNJE - 13 MIN

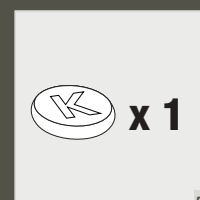

57

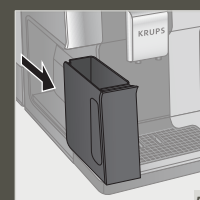

58

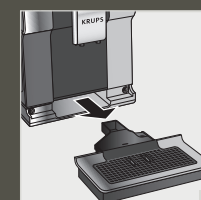

59



60

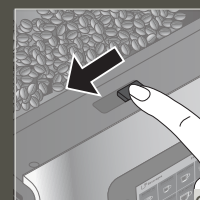

61

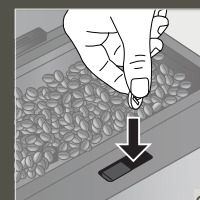

62

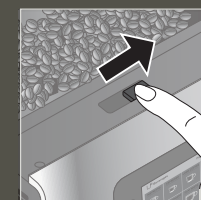

63



64



65

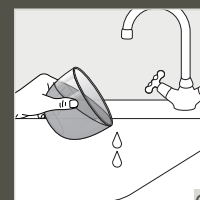

66

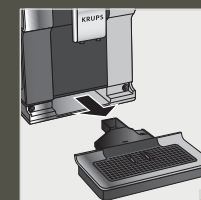

67



68

9 DESCALING PROGRAM – 20 MIN



PROGRAMME DE DÉTARTAGE - 20 MIN - ENTKALKUNGSPROGRAMM – 20 MIN -
 ONTKALKINGSPROGRAMMA – 20 MIN - AFKALKNINGSPROGRAM – 20 MIN - AVKALKNINGSPROGRAM –
 20 MIN - AUTOMATISKT AVKALKNINGSPROGRAM – 20 MIN - KALKINPOISTO-OHJELMA – 20 MIN -
 DESCALING PROGRAM – 20 MIN - PROGRAMMA DI DECALCIFICAZIONE – 20 MIN - PROGRAMA DE
 DESCALCIFICAÇÃO – 20 MIN - ПРОГРАММА АФАΛΑΤΩΣΗΣ - 20 ΛΕΠΤΑ - ODVÁRŇOVACÍ PROGRAM –
 20 MIN - PROGRAM NA ODSTRÁNENIE VODNÉHO KAMEŇA – 20 MIN. - VÍZKÖMENTESÍTŐ PROGRAM –
 20 PERC - PROGRAM ODKAMIENIANIA – 20 MIN - ПРОГРАММА УДАЛЕНИЯ НАКИПИ — 20 МИН. -
 ПРОГРАМА ВИДАЛЕННЯ НАКИПУ – 20 ХВ - PROGRAM DE DETARTARE – 20 MIN - ПРОГРАМА ЗА
 ОТСТРАНЯВАНЕ НА КОТЛЕН КАМЪК – 20 МИН - PROGRAM ZA UKLANJANJE KAMENCA – 20 MIN

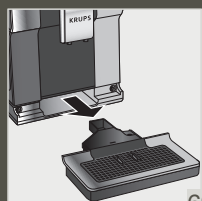

69



70

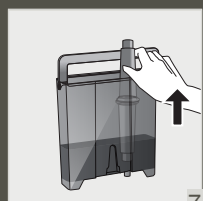

71



72

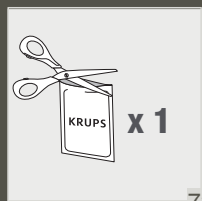

73

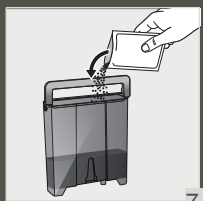

74

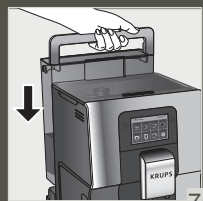

75



76

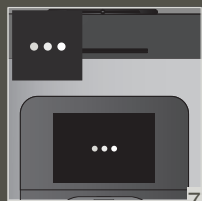

77



78



79

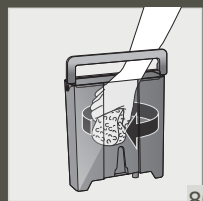

80

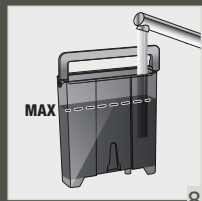

81

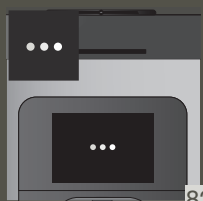

82



83



84



85

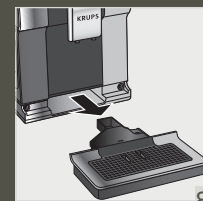

86



87



88



89



90



91

Chère cliente, cher client,

Vous venez d'acheter une machine à Espresso avec broyeur à grains KRUPS et nous vous remercions de la confiance que vous nous témoignez.

KRUPS conçoit, développe et fabrique ses machines à Espresso avec broyeur à grains en France et vous assure ainsi les plus strictes garanties en matière d'origine et de qualité de fabrication.

Votre machine est pensée pour être la plus simple d'utilisation possible et vous apporter une qualité de boissons comme au « Café ». D'une simple touche, à vous Espresso, Ristretto, Café Long, et autres cafés mais aussi Cappuccino, Latte Macchiato, Caffè Latte et autres boissons lactées !

Pour vous accompagner au mieux dans votre quotidien, KRUPS a développé un Indicateur Lumineux Intuitif. Il vous guidera dans l'utilisation de votre machine et illuminera vos instants cafés.

Votre machine à Espresso KRUPS est aussi équipée d'un large écran tactile intuitif, comme un écran de smartphone, pour une grande simplicité d'utilisation. De plus, les technologies avancées présentes sur votre machine permettent d'obtenir la meilleure extraction possible, de révéler un maximum d'arômes et de saveurs à partir de café en grains fraîchement moulus.

Nous vous souhaitons d'agréables moments café et espérons que votre machine KRUPS vous donnera entière satisfaction.

L'équipe KRUPS



BESOIN D'ACCOMPAGNEMENT POUR LA PRISE EN MAIN DE VOTRE MACHINE ?



Retrouvez une liste de tutoriels enregistrés dans votre machine pour vous accompagner dans son utilisation. Ils vous expliqueront pas à pas comment préparer une boisson, gérer vos favoris et entretenir votre machine.

Liste des tutoriels disponibles :

1. Comment réaliser vos boissons ?

- Lancer une boisson café
- Lancer une boisson lactée
- Lancer 2 boissons simultanément

2. Comment créer et gérer vos favoris ?

- Accéder aux boissons favorites
- Ajouter une boisson en favori
- Organiser les boissons favorites
- Supprimer une boisson favorite

3. Comment entretenir votre machine ?

- Effectuer un rinçage
- Effectuer un nettoyage
- Effectuer un détartrage
- Nettoyer la buse de lait



INFORMATIONS IMPORTANTES SUR LE PRODUIT

Lisez attentivement le mode d'emploi avant la première utilisation de l'appareil et conservez-le : une utilisation non conforme dégageait KRUPS de toute responsabilité. Il est important de bien respecter les consignes de sécurité.

GUIDE DES SYMBOLES DU MODE D'EMPLOI



Danger : Mise en garde contre des risques de blessures corporelles graves ou mortelles. Le symbole de l'éclair met en garde contre des dangers liés à la présence de l'électricité.



Attention : Mise en garde contre la survenue éventuelle de dysfonctionnements, de dommages ou la destruction de l'appareil.



Important : Remarque générale ou importante pour le fonctionnement de l'appareil.



ACCESSOIRES FOURNIS AVEC VOTRE MACHINE

Vérifiez les accessoires fournis avec votre machine. S'il manque une pièce, contactez directement votre service consommateur KRUPS.

Produits fournis		
1.	2 pastilles de nettoyage	
2.	1 sachet de détartrant	
3.	Conduit lait adaptable sur le bloc « One Touch Cappuccino »	
4.	Tube à lait supplémentaire pour le block « One Touch Cappuccino »	
5.	Aiguille de nettoyage du circuit vapeur	
6.	1 cartouche Claris Aqua Filter System avec accessoire de vissage	
7.	1 bâtonnet de détermination de la dureté de l'eau	
8.	Mode d'emploi - Livret des consignes de sécurité Répertoire des centres de Service Après-Vente Krups Documents de garantie	
9.	Goupillon	
Selon modèle		
10.	Pot à lait: Vous pouvez mettre le pot à lait dans le lave vaisselle	



DONNÉES TECHNIQUES

Appareil	Automatic Espresso EA87
Alimentation électrique	220-240V~ / 50 Hz
Pression de la pompe	15 bars
Réservoir à café en grains	250 g
Consommation d'énergie	En fonctionnement : 1450 W
Réservoir d'eau	3 L
Mise en service et rangement	À l'intérieur, dans un endroit sec (à l'abri du gel)
Dimensions (mm) H x l x P	365 x 240 x 400
Poids EA87 (kg)	8.2

Sous réserve de modifications techniques.

Placez la machine sur un plan de travail horizontale, stable, résistant à la chaleur, propre et sec



DESCRIPTIF DE L'APPAREIL

- A. Poignée couvercle du réservoir d'eau
 - B. Réservoir d'eau
 - C. Bac collecteur de marc de café
 - D. Buses café réglables en hauteur
 - E. Grille et bac récolte-gouttes amovibles
 - F. Couvercle du réservoir de café en grain
 - G. Bloc "One Touch Cappuccino"
 - G1. Accessoire de nettoyage du système de moussage du lait, 2 en 1 : clé de dévissage + aiguille de précision
 - G2. Bloc amovible moussage du lait
 - H. Conduit lait et connecteur
 - I. Flotteurs de niveau d'eau
 - J. Indicateur Lumineux Intuitif
- 1. Réservoir de café en grain**
- K. Bouton de réglage de la finesse de broyage
 - L. Trappe pastille de nettoyage
 - M. Broyeur à meules coniques en métal
- 2. Panneau de commande**
- N. Écran tactile de navigation
 - O. ON/OFF
 - P. Raccourci écran d'accueil



MISE EN SERVICE & INSTALLATION DE L'APPAREIL

MISE SOUS TENSION DE LA MACHINE

Danger : Branchez l'appareil à une prise secteur de 230V, reliée à la terre. Dans le cas contraire, vous vous exposez à des blessures mortelles en raison de la présence d'électricité !
Respectez les consignes de sécurité indiquées dans le livret "Consignes de sécurité".

MISE EN SERVICE (voir 1. 1^{ère} utilisation)

Lors de la première utilisation de la machine, il vous est demandé d'effectuer divers réglages.

Suivez les indications qui s'affichent à l'écran.

Un amorçage de la machine est nécessaire pour qu'elle puisse fonctionner et permet le remplissage des circuits d'eau. Un préchauffage et un rinçage automatique auront lieu.

MISE EN VEILLE DE LA MACHINE

Selon les préparations, la machine effectue un rinçage automatique lors de sa mise en veille. Le cycle ne dure que quelques secondes et s'arrête automatiquement.



CONSEILS ET ASTUCES

La qualité de l'eau influe fortement sur la qualité des arômes. Le calcaire et le chlore peuvent altérer le goût du café. Afin de préserver tous les arômes de votre café, nous vous recommandons d'utiliser la cartouche filtrante Claris Aqua Filter System, ou de l'eau en bouteille avec des résidus à sec inférieurs à 800 mg/L (regardez sur l'étiquette de la bouteille). Voir le chapitre « FILTRE ET DURETÉ DE L'EAU ».

Pour la préparation des boissons, nous préconisons d'utiliser des tasses préchauffées (en les passant sous l'eau chaude) et dont la taille est adaptée à la quantité que vous souhaitez.

Les grains de café torréfiés peuvent perdre de leur arôme s'ils ne sont pas protégés. Nous vous conseillons d'utiliser la quantité de grains équivalente à votre consommation pour les 2-3 prochains jours et de préférer les sachets de 250 g.

La qualité du café en grain est variable et son appréciation subjective. L'Arabica vous délivrera une boisson aux arômes fins et fleuris contrairement au Robusta qui est plus riche en caféine, plus amer et corsé. Il est fréquent de mélanger les deux types de café pour obtenir un café plus équilibré. N'hésitez pas à vous faire conseiller par votre torréfacteur.

Nous déconseillons l'utilisation de grains huileux et caramélisés car ils peuvent endommager la machine.

La finesse du broyage du grain influe sur la force des arômes et la qualité de la crema. Plus le grain est broyé fin, plus la crema sera onctueuse. Le broyage peut par ailleurs être adapté à la boisson désirée.



INDICATEUR LUMINEUX INTUITIF

À QUOI SERT L'INDICATEUR LUMINEUX INTUITIF ?

Votre machine Intuition est équipée d'une technologie intelligente et lumineuse pour faciliter votre quotidien : l'Indicateur Lumineux Intuitif (J). Cette technologie a une double fonctionnalité :

- La machine détecte et contrôle de manière automatique les niveaux de grains de café, d'eau et de marc de café. Lorsque vous devez remplir ou vider vos contenants, ainsi que lorsqu'une maintenance est nécessaire, l'alerte lumineuse de couleur rouge s'allume et vous devez suivre les informations sur votre écran.
- L'Indicateur Lumineux Intuitif vous permet également de personnaliser votre expérience. En enregistrant ou modifiant vos boissons dans vos favoris, vous avez la possibilité d'attribuer une couleur à chaque boisson. Voir le chapitre « MES FAVORIS ».

LAISSEZ-VOUS GUIDER.

Couleur	État	Explication
Rouge	Fixe	Alerte
Autres couleurs et blanc	Respirant	En cours de réalisation
	Fixe	Recette terminée



FILTRE ET DURETÉ DE L'EAU

À QUOI SERT LE RÉGLAGE DE LA DURETÉ DE L'EAU ?

Afin d'éviter l'entartrage de votre machine et optimiser la qualité de votre café, nous vous conseillons de paramétrer la dureté de votre eau sur votre machine.

COMMENT INDIQUER LA DURETÉ DE L'EAU À VOTRE MACHINE ?

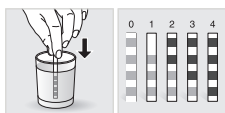

- Remplissez un verre d'eau
- Trempez le bâtonnet test (8) fourni avec la machine dans votre verre rempli d'eau.
- Attendez 1 minute. Les carrés sur le bâtonnet test changent de couleur.
- Comptez le nombre de carrés de couleur. Cela vous indique la dureté de votre eau, entre 0 et 4.
- Dans le menu « Dureté Eau », appuyez sur le chiffre correspondant entre 0 et 4.
- Appuyez sur OK.

VOUS N'AVEZ PLUS DE BÂTONNET TEST ?

Si vous devez renouveler cette opération ultérieurement, veillez à changer la dureté de l'eau en fonction du lieu d'utilisation ou des informations communiquées par les compagnies des eaux, en vous aidant du tableau ci-dessous :

Degré de dureté de l'eau	Classe 0 Très douce	Classe 1 Douce	Classe 2 Moyennement dure	Classe 3 Dure	Classe 4 Très dure
° dH	< 3°	> 4°	> 7°	> 14°	> 21°
° e	< 3,75°	> 5°	> 8,75°	> 17,5°	> 26,25°
° f	< 5,4°	> 7,2°	> 12,6°	> 25,2°	> 37,8°
Réglage de l'appareil	0	1	2	3	4

POURQUOI INSTALLER UNE CARTOUCHE FILTRANTE ?

La cartouche Claris Aqua Filter System permet d'optimiser le goût du café, de diminuer l'entartrage et les opérations d'entretien.

QUAND CHANGER LA CARTOUCHE CLARIS AQUA FILTER SYSTEM ?



1. 2 mois après l'installation ou quand la machine vous le demande.
2. Nous vous recommandons, lors de l'installation de votre cartouche, de tourner la bague grise située sur l'extrémité supérieure de la cartouche filtrante pour indiquer la date de l'installation + 2 mois.

COMMENT INSTALLER LA CARTOUCHE CLARIS AQUA FILTER SYSTEM ?

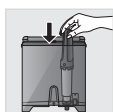

- La cartouche se place dans le réservoir d'eau.
- Placer la cartouche, bague numérotée vers le haut.
- Utiliser l'accessoire de vissage noir, fourni avec la cartouche, pour bien positionner et visser la cartouche.



BROYEUR : RÉGLER LA FINESSE DE MOUTURE

POURQUOI RÉGLER LA FINESSE DE MOUTURE ?

Vous pouvez ajuster la force de votre café en réglant la finesse de broyage des grains de café.

La variation de finesse de mouture permet de s'adapter aux différents types de grain :

- Un grain très torréfié et huileux nécessitera une mouture grossière,
- Un grain à torréfaction plus légère sera plus sec et nécessitera une mouture fine.

À noter : plus la mouture est fine, plus l'arôme est puissant.

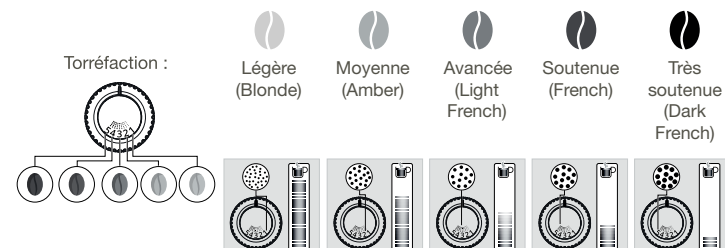

COMMENT RÉGLER LA FINESSE DE MOUTURE ?

Tournez le bouton de réglage situé dans le réservoir de café en grain (K) en fonction de votre type de grain et de la puissance de l'arôme souhaitée. Ce réglage doit s'effectuer pendant le broyage et cran par cran. C'est au bout de 3 préparations que vous percevrez distinctement une différence de goût.

COMMENT SAVOIR QUAND IL N'Y A PLUS DE GRAINS DANS LE RÉSERVOIR ?

Votre machine Intuition est équipée d'un capteur pour prévoir le manque de grains de café dans le réservoir. Un message à l'écran apparaîtra et l'Indicateur Lumineux Intuitif (J) s'éclairera en rouge.

ET SI L'ALERTE APPARAÎT EN COURS DE RECETTE ?

Remplissez le réservoir de grains de café, appuyez sur OK et la recette reprendra son cours. Ainsi, pas de café gaspillé !

COMMENT FAIRE SI JE VEUX CHANGER DE CAFÉ OU SI JE N'AI PLUS DE CAFÉ ?

Si vous appuyez sur OK sans avoir ajouté de grains de café, la machine essaie de se relancer et se remet en alerte. Si vous appuyez à nouveau sur OK, la machine réalise la recette en utilisant la totalité du café restant. Le broyeur est désormais vide.

⚠ Attention : Nous déconseillons l'utilisation de grains huileux et caramélisés qui ont du mal à être happés par le broyeur. Ceux-ci peuvent endommager la machine et entraîner de mauvaises détections.

Si un message d'alerte s'affiche à votre écran et que l'alerte lumineuse s'éclaira en rouge alors qu'il y a suffisamment de grains : . Appuyez sur le bouton OK pour poursuivre la recette.













- OU désactivez l'alerte « absence de grain » pour éviter des détections alors qu'il reste du café dans le réservoir de café en grains.





PRÉPARATION DES BOISSONS

LES BOISSONS PROPOSÉES SUR CETTE MACHINE :

Boissons	Taille approximative	Volumes possibles	Force café	 X2
 Ristretto Espresso court et avec du corps	25 ml	20 - 40 ml	✓	✓
 Espresso Un café aux arômes prononcés recouvert d'une crema caramel légèrement amère	40 ml	40 - 70 ml	✓	✓
 Lungo Espresso allongé avec une crema caramel	70 ml	70 - 100 ml	✓	✓
 Doppio Double Espresso à la crema ambrée	100 ml	40 - 140 ml	✓	
 Café Long Plus fort en caféine mais léger en bouche. Très apprécié le matin	120 ml	80 - 180 ml	✓	✓
 Americano Double Espresso allongé d'eau chaude	120 ml	90 - 150 ml	✓	
 Cappuccino Un équilibre entre lait, mousse et café	M = 120 ml L = 180 ml XL = 240 ml	120 - 240 ml	✓	✓
 Lait Mousse Une grande dose de lait avec sa mousse de lait	M = 120 ml L = 160 ml XL = 200 ml	120 - 200 ml		✓
 Caffè Latte Mousse de lait au léger goût café	M = 200 ml L = 280 ml XL = 350 ml	200 - 350 ml	✓	✓
 Latte Macchiato Une grande dose de lait, un Espresso gourmand avec sa mousse de lait	M = 190 ml L = 250 ml XL = 340 ml	190 - 240 ml	✓	✓
 Eau Chaude	200ml	20 - 300 ml		

POUR INFORMATION, POUR PRÉPARER VOTRE BOISSON, VOTRE MACHINE RÉALISE AUTOMATIQUEMENT LES ÉTAPES SUIVANTES :

Pour les recettes café	Pour les recettes lactées hors Caffè Latte	Pour le Caffè Latte
1. Broyage des grains de café	1. Phase de préchauffage	1. Broyage des grains de café
2. Compactage de la mouture	2. Moussage du lait	2. Compactage de la mouture
3. Pré-infusion (quelques gouttes peuvent tomber à cette étape dans votre tasse)	3. Broyage des grains de café	3. Pré-infusion (quelques gouttes peuvent tomber à cette étape dans votre tasse)
4. Percolation	4. Compactage de la mouture	4. Percolation
	5. Pré-infusion (quelques gouttes peuvent tomber à cette étape dans votre tasse)	5. Phase de préchauffage
	6. Percolation	6. Moussage du lait

COMMENT RÉGLER LA HAUTEUR DES BUSES CAFÉ ?



Pour toutes les boissons proposées, vous pouvez abaisser et remonter les buses café en fonction de la taille de votre/vos tasses.

COMMENT LANCER LA PRÉPARATION DE MA BOISSON ?

Référez-vous au tutoriel enregistré dans votre machine « Comment réaliser vos boissons ? ».



SELON LES BOISSONS, DIFFÉRENTS RÉGLAGES SONT POSSIBLES :

- Une ou deux tasses : pour lancer la recette en double, sélectionnez la boisson et appuyez sur .
- Force café : pour augmenter ou réduire la force du café en modifiant la quantité de café broyé, sélectionnez la boisson et choisissez entre 1 et 3 grains, 1 étant le plus doux et 3 le plus corsé .
- Volume en tasse : pour augmenter ou réduire le volume en tasse, faites défiler vers le haut ou le bas les volumes proposés et sélectionnez le volume désiré.

Pour plus d'information, référez-vous au tableau des boissons de la notice.



ASTUCE

Pour sélectionner la force café et le volume en tasse, vous pouvez naviguer vers le haut / bas ou appuyer directement sur votre choix.

COMMENT ARRÊTER UNE BOISSON EN COURS DE PRÉPARATION ?

Attention : Vous pouvez arrêter la préparation de votre boisson à tout moment en appuyant sur la touche . Quand un cycle est interrompu, l'arrêt n'est pas immédiat. La machine aura un temps de non-accessibilité qui sera signalé par un message sur votre écran.

BOISSONS LACTÉES



CONSEILS ET ASTUCES

Pour la réalisation d'un lait moussé, préférez un lait pasteurisé, UHT, sortant du réfrigérateur (3-5°C). L'utilisation de laits spéciaux (micros filtrés, crus, fermentés, enrichis) ou de laits végétaux (lait de riz, d'avoine, d'amande) est possible mais peut donner des résultats moins satisfaisants en termes de qualité et quantité de mousse.

COMMENT LANCER LA PRÉPARATION D'UNE BOISSON LACTÉE ?

Référez-vous en début de notice à 2 PRÉPARER UNE RECETTE LACTÉE, ou consultez le tutoriel enregistré dans votre machine « Lancer une boisson lactée ».



EAU CHAUDE

Pour vos thés et infusions, votre machine possède une recette « Eau chaude ».

COMMENT RÉGLER LA TEMPÉRATURE DE L'EAU ?



Allez dans Paramètres, Réglages, Température de l'eau. Vous pouvez régler entre T1 et T3. T1 étant la température la plus tiède et T3 la plus chaude.



MES FAVORIS

À QUOI SERT LA FONCTION FAVORIS ?

La fonction **Favoris** vous permet d'accéder à un menu où tous vos réglages personnalisés sont enregistrés. Rapide et idéal au quotidien, votre boisson se lance directement en une touche sans avoir besoin de régler à chaque fois vos recettes préférées. Il est possible d'enregistrer jusqu'à 8 recettes personnalisées en réglant le volume, la force café et la couleur de l'Indicateur Lumineux Intuitif (J). Pour plus d'explications sur l'Indicateur Lumineux Intuitif, se référer au chapitre INDICATEUR LUMINEUX INTUITIF.

Si je stoppe ma boisson favorite alors qu'elle est en train de s'écouler, c'est cette longueur qui sera enregistrée

COMMENT LANCER UNE BOISSON ENREGISTRÉE DANS MES FAVORIS ?

Appuyez sur **Favoris** en haut à droite de votre écran d'accueil. Vos recettes déjà enregistrées s'affichent. Sélectionnez la recette que vous souhaitez, elle se lance automatiquement. Vous pouvez donc en une touche lancer votre boisson préférée : c'est simple et rapide !

Retrouvez comment accéder aux Favoris, ajouter un Favori, organiser les Favoris, supprimer une boisson enregistrée dans mes Favoris en consultant les tutoriels enregistrés dans votre machine « Comment créer et gérer vos favoris ? ».



ENTRETIEN GÉNÉRAL

Réaliser un bon entretien prolongera la vie de votre machine et préservera le goût authentique de votre café.

ENTRETIEN DU BAC À MOUTURE DE CAFÉ ET DU BAC RECOLTE-GOUTTES

Le bac récolte-gouttes reçoit l'eau usagée et le bac à mouture de café reçoit la mouture extraite.

Important: Pour des raisons d'hygiène, le bac récolte gouttes étant en contact avec du lait et du café, nous vous recommandons de le démonter, de laver chaque élément tous les jours avec de l'eau chaude, de le laisser sécher avant de le placer dans la machine. Il est important de toujours le laisser en place et de le vider régulièrement. Vous pouvez passer le bac récolte gouttes au lave vaisselle sans son couvercle.

QUAND VIDER LE BAC RECOLTE-GOUTTES ?

Lorsque les flotteurs sont en position haute, indiquant un trop plein.

QUAND VIDER LE BAC À MOUTURE DE CAFÉ ?

Quand la machine vous le demande ou plus régulièrement, mais lorsque la machine est allumée pour qu'elle puisse enregistrée que le bac a été vidé.

! **Important:** Ne pas vider régulièrement son bac à mouture de café et bac récolte-gouttes comme indiqué ci-dessus peut endommager votre machine. Pour des raisons d'hygiène, nous vous recommandons de nettoyer quotidiennement le bac à mouture sous l'eau chaude avec du savon et une éponge. Il est recommandé de le laisser sécher à l'air libre avant de le remettre dans la machine.

ENTRETIEN DU RÉSERVOIR D'EAU ET DU BAC A GRAINS

Pour la préservation des arômes du café et pour des raisons d'hygiène, nous vous conseillons de n'utiliser que de l'eau potable et de nettoyer quotidiennement le réservoir d'eau avec de l'eau chaude et une éponge.

Les grains de café peuvent laisser des résidus gras sur les parois du bac à grains qui peuvent affecter la qualité du café. Pour préserver les arômes du café et pour des raisons d'hygiène, nous vous recommandons de l'essuyer avec un chiffon sec et doux chaque fois qu'il doit être rempli.

! **Important:** ne pas nettoyer à l'eau, la présence d'eau dans la trémie à grains pourrait endommager la machine

! Il est recommandé de le laisser sécher à l'air libre avant de le remettre dans l'appareil

ENTRETIEN DU SYSTÈME LAIT

POURQUOI ET COMMENT ENTREtenir LE SYSTÈME LAIT APRÈS LA RÉALISATION DE BOISSONS LACTÉES ?

! **Important :** Afin d'obtenir une qualité de mousse toujours identique, nous vous conseillons de :



Entretiens	Quand ?	Explications	Accessoires nécessaires
Rinçage lait 30 s - 20 ml	Après chaque boisson lactée, quand la machine vous le demande	Vous permet de réaliser un rinçage du circuit lait de la machine. Vous pouvez lancer un rinçage du système lait à tout moment.	
Tube à lait, rinçage des buses et nettoyage du pot à lait	Après chaque boisson lactée	Nous vous recommandons de nettoyer à l'eau chaude et avec du savon le pot à lait après chaque utilisation. Nous vous recommandons de remplacer le tube à lait environ tous les trois mois. Vous trouverez ces accessoires disponibles sur le site KRUPS.fr	Eau chaude + savon + goupillon
Nettoyage accessoire lait 5 min	Quand la machine vous le demande ou à tout moment	Ce nettoyage consiste à démonter et nettoyer le bloc amovible « One Touch Cappuccino ». Pour un résultat de mousse de lait optimum, il est conseillé de le nettoyer de façon régulière. Voir en début de notice : 5. NETTOYAGE MANUEL APPROFONDI DU SYSTÈME DE DISTRIBUTION DU LAIT - 5 MIN.	Clé de démontage pour nettoyer le circuit vapeur + aiguille de nettoyage (n°5)

LES AUTRES ENTRETIENS

Entretiens	Quand ?	Explications	Accessoires nécessaires
Rinçage café 45 s - 30 ml	À tout moment	Pour des raisons d'hygiène, il est recommandé de rincer le système de café tous les jours ou lorsqu'il n'est pas utilisé pendant une période plus longue (plus de 2 jours).	
Rinçage thé 30 s - 20 ml	Avant l'écoulement de la boisson	Vous permet de réaliser un rinçage à l'eau chaude pour assurer le goût authentique de votre thé ou infusion.	
Entretien machine 13 min - 600 ml	Quand la machine vous le demande ou à tout moment	Pour des raisons d'hygiène et pour la préservation des arômes de votre café nous vous recommandons de nettoyer le système café 3 fois par an.	1 pastille de nettoyage KRUPS (n°1)
Détartrage 20 min - 600 ml	Quand la machine vous le demande ou à tout moment	La machine vous avertit lorsqu'il est nécessaire de lancer un programme de détartrage. Cette étape est très importante pour assurer le bon fonctionnement et la longévité de votre machine.	1 sachet de détartrant KRUPS (n°2)

Important : Vous n'êtes pas obligé d'exécuter sur-le-champ le programme d'entretien machine quand l'appareil le demande mais vous devez l'effectuer dans un bref délai. Si le nettoyage est reporté le message d'alerte restera affiché tant que l'opération ne sera pas effectuée.

Important : Si vous débranchez votre machine pendant le nettoyage ou en cas de panne électrique, le programme d'entretien machine reprendra du début. Il ne sera pas possible de reporter cette opération, elle est obligatoire pour le rinçage du circuit d'eau. Dans ce cas une nouvelle pastille de nettoyage peut être nécessaire.

Pour plus d'explications, consultez les tutoriels disponibles dans les paramètres de votre machine.



Vous souhaitez savoir quand vous devez réaliser un des entretiens présentés ci-dessus ?

Un message d'alerte apparaîtra à l'écran dès que vous avez une action à réaliser.



AUTRES FONCTIONS

Votre machine Intuition KRUPS possède de nombreux réglages, n'hésitez pas à les consulter ! Vous pourrez ainsi personnaliser encore plus votre expérience.

COMMENT ACCÉDER AUX RÉGLAGES DE VOTRE MACHINE ?



LISTE DES RÉGLAGES :

Langue	Sélection de la langue de votre choix parmi les 21 langues.
Date et heure	Le réglage de la date est nécessaire notamment en cas d'utilisation d'une cartouche anticalcaire. Réglage de l'heure et affichage 12 ou 24 heures.
Luminosité écran	Pour ajuster le rétro-éclairage de l'écran.
Lumière	Pour activer ou désactiver l'Indicateur Lumineux Intuitif.
Affichage	Choisir la présentation des boissons en slider ou mosaïque.
Arrêt auto	Pour choisir la durée après laquelle votre appareil s'arrêtera automatiquement. Cette fonction vous permet de consommer moins d'électricité.
Allumage auto	Pour allumer la machine et lancer automatiquement le préchauffage de l'appareil à une heure choisie. Vous prenez votre café tous les jours à la même heure ? Cette fonction est faite pour vous ! En paramétrant l'Allumage auto, vous pourrez gagner du temps et n'aurez plus qu'à lancer votre boisson.
Unité de volume	Sélection de l'unité de mesure : ml ou oz.
Rinçage auto	Vous pouvez activer ou non le rinçage automatique de la sortie café au démarrage de la machine.
Dureté de l'eau	Pour régler la dureté de l'eau entre 0 et 4. Pour en savoir plus, se référer au chapitre « Mesure de la dureté de l'eau ».

Température café	Vous trouvez votre café trop chaud ? Vous pouvez réduire la température grâce à cette fonction. La machine possède 3 niveaux d'ajustement de la température pour vos boissons café.
Température eau	Vous avez l'habitude de toujours prendre le même thé ou infusion et vous souhaitez régler la température de l'eau ? Cette fonction est faite pour vous ! La machine possède 3 niveaux d'ajustement de la température pour vos boissons à base d'eau chaude.
Type de café	Permet de désactiver la fonction absence de grain. Cette fonction permet d'indiquer le manque de grain de café dans le réservoir café et de reprendre une recette en cours. Voir paragraphe BROYEUR.
Réinitialisation produit	La réinitialisation effacera vos préférences et réglages : les paramètres seront ceux définis par défaut. Les favoris seront également supprimés.



LES SOLUTIONS À VOS QUESTIONS

FONCTIONNEMENT

- La machine affiche une panne, le logiciel est figé OU la machine présente un dysfonctionnement.
 - Éteignez et débranchez la machine, enlevez la cartouche filtrante, attendez 1 minute et redémarrez la machine. Maintenez l'appui sur la touche ON/ OFF au moins 3 secondes pour le démarrage.
- L'appareil ne s'allume pas après avoir appuyé sur la touche ON/OFF (pendant au moins 3 secondes).
 - Vérifiez les fusibles et la prise secteur de votre installation électrique. Vérifiez que les 2 fiches du cordon sont correctement enfoncées côté prise.
- Une coupure de courant s'est produite lors d'un cycle.
 - L'appareil se réinitialise automatiquement lors de la remise sous tension.
- Le broyeur tourne à vide.
 - C'est normal si c'est occasionnel et s'il n'y a plus ou peu de café en grains. Il peut tourner jusqu'à 10 secondes à vide pour connaître sa consommation et assurer le bon fonctionnement de sa fonction.
 - Il reste du café en grains dans le réservoir :
 - Le café est peut-être trop huileux et n'est pas happé correctement par la machine. Vous pouvez essayer d'aider à la descente du grain et voir si cela refonctionne. Il est toutefois recommandé de changer de café (cf. fonction type de grains).
 - C'est mon café habituel qui fonctionnait bien jusque-là : contactez votre service consommateur KRUPS.

UTILISATION

- Le broyeur émet un bruit anormal.
 - Il y a certainement présence de corps étrangers dans le broyeur. Essayer d'aspirer avec un aspirateur sinon contacter votre service consommateur KRUPS.
- Il y a de l'eau sous l'appareil.
 - Avant d'enlever le bac récolte goutte, attendez 15 secondes après l'écoulement d'un café afin que la machine termine correctement son cycle.
 - Vérifiez que le bac récolte-gouttes est bien positionné sur la machine, il doit toujours être en place même lorsque la machine n'est pas utilisée.
 - Vérifiez que le bac récolte-gouttes n'est pas plein.
- Le bouton de réglage de la finesse de mouture est difficile à tourner.
 - Tournez le bouton de réglage de la finesse de mouture uniquement lorsque le broyeur est en fonctionnement.
- L'appareil n'a pas délivré de café.
 - Un incident a été détecté pendant la réalisation. L'appareil s'est réinitialisé automatiquement et est prêt pour un nouveau cycle.
- Vous avez utilisé du café moulu à la place du café en grain.
 - Aspirez à l'aide de votre aspirateur le café moulu contenu dans le réservoir à grains.
- De l'eau coule des buses café à l'arrêt de la machine.
 - C'est normal. Il s'agit d'un rinçage automatique pour nettoyer les buses café et éviter qu'elles ne se bouchent.

VAPEUR ET LAIT

1. L'écoulement lait de votre machine semble partiellement ou complètement bouchée.
 - ✓ Un message d'alerte apparaîtra à l'écran si la buse est bouchée. Nettoyez le bloc « One Touch Cappuccino ». Référez-vous en début de notice à 5. NETTOYAGE MANUEL APPROFONDI DU SYSTÈME DE DISTRIBUTION DU LAIT - 5 MIN, ou consultez le tutoriel enregistré dans votre machine « Nettoyer la buse de lait ».
2. Aucune vapeur ne sort.
 - a. Lors de la première utilisation d'un cycle vapeur, si aucune vapeur ne sort correctement :
 - ✓ Vérifier que la sortie vapeur n'est pas bouchée. Voir ci-dessus : « La sortie vapeur de votre machine semble partiellement ou complètement bouchée ».
 - ✓ Réaliser **une et une seule fois** le protocole suivant :
Videz le réservoir d'eau et retirez temporairement la cartouche Claris Aqua Filter System. Remplissez le réservoir d'eau minérale forte en calcium (> 100 mg/L) et faites successivement des cycles vapeur (5 à 10 cycles) dans un récipient jusqu'à l'obtention d'un jet de vapeur continu. Remettez la cartouche dans le réservoir.
 - b. La buse vapeur avait déjà fonctionné :
 - ✓ Vérifier que la sortie vapeur n'est pas bouchée. Voir ci-dessus : « La sortie vapeur de votre machine semble partiellement ou complètement bouchée ».
Si après réalisation des étapes ci-dessus, la vapeur ne fonctionne toujours pas, merci de contacter votre centre de réparation.
3. De la vapeur s'échappe de la grille du bac récolte-gouttes.
 - ✓ Selon le type de préparation, de la vapeur peut s'échapper de la grille du bac récolte-gouttes.
4. De la vapeur apparaît sous le couvercle du réservoir de café en grains.
 - ✓ Vérifier que la trappe de la pastille de nettoyage située sous le couvercle (L) est bien fermée.

ENTRETIEN

1. La machine ne demande pas de détartrage.
 - ✓ Le cycle de détartrage est demandé à partir d'un nombre important de réalisations de boissons lactées ou d'eau chaude. Si vous ne consommez que du café, le détartrage sera peu fréquent.
2. De la mouture se trouve dans le bac récolte-gouttes.
 - ✓ De la mouture de café en faible quantité peut se déposer dans le bac récolte-gouttes. La machine est faite pour évacuer les surplus de mouture résiduelle pour que la zone de percolation reste propre.
3. Après avoir vidé le bac collecteur de marc de café, l'Indicateur Lumineux Intuitif reste allumé.
 - ✓ Réinstallez le bac collecteur de marc de café.
4. Après avoir rempli le réservoir d'eau, l'Indicateur Lumineux Intuitif reste allumé.
 - ✓ Vérifiez le bon positionnement du réservoir dans l'appareil.
Les flotteurs au fond du réservoir doivent se déplacer librement. Vérifiez et débloquez si nécessaire les flotteurs.

BOISSONS

1. Le café s'écoule trop lentement.
 - ✓ Tournez le bouton de la finesse de mouture vers la droite pour obtenir une mouture plus grossière (peut dépendre du type de café utilisé).
 - ✓ Effectuez un ou plusieurs cycles de rinçage.
 - ✓ Changez la cartouche Claris Aqua Filter System.
2. Le café est trop clair ou pas assez corsé.
 - ✓ Vérifiez que le réservoir à grains contient du café et que celui-ci descend correctement.
 - ✓ Évitez d'utiliser des cafés huileux, caramélisés ou aromatisés qui peuvent ne pas être happés correctement.
 - ✓ Diminuez le volume de la préparation, augmentez la force de la préparation en utilisant la fonction de la force de café. Tournez le bouton de la finesse de mouture pour obtenir une mouture plus fine. Réalisez votre préparation en deux cycles en utilisant la fonction 2 tasses.
3. L'Espresso ou le café ne sont pas assez chauds.
 - ✓ Augmentez la température du café dans les réglages de la machine. Chauffez la tasse en la rinçant à l'eau chaude avant de lancer la préparation.
 - ✓ Réalisez un rinçage circuit café avant de lancer votre café, une fonction rinçage café à l'allumage peut être activée dans réglages / rinçage auto.
4. De l'eau claire s'écoule par les buses café avant chaque café.
 - ✓ Au début de la recette a lieu une pré-infusion du café qui peut entraîner un petit écoulement d'eau les buses café.

Si l'un des problèmes énoncés ci-dessus persiste, contactez le service consommateur KRUPS.

 **Important :** Fabricant : SAS GSM - Rue Saint-Léonard F-53104 Mayenne - France

Dear customer,

Thank you for purchasing a KRUPS Espresso machine with bean grinder.

KRUPS designs, develops and manufactures its Espresso machines in France, ensuring you the highest standards of origin and manufacturing quality.

Designed for ease of use, your machine is the effortless way to create café-quality drinks at home. With just one touch, you can enjoy coffees such as Espresso, Ristretto and Lungo, as well as Cappuccino, Latte Macchiato, Caffè Latte and other milky drinks!

To help you get the most out of your machine every day, KRUPS has developed an Intuitive Light Indicator. It will guide you in the use of your machine and brighten up your coffee breaks.

Your KRUPS Espresso machine also has a large, intuitive touchscreen, like a smartphone UX interface for an intuitive experience. In addition, your machine's advanced technology helps you get the best possible results, revealing maximum aroma and full-bodied flavour from the freshly ground coffee beans.

We hope you have a great coffee experience and that you are completely satisfied with your KRUPS machine.

The KRUPS team



NEED HELP GETTING STARTED WITH YOUR MACHINE?



Find a list of tutorials saved in your machine to guide you in using it.

They will walk you through preparing a drink, managing your favourites and the maintenance of your machine.

List of available tutorials:

1. How do I make my drinks?

- Starting a coffee drink
- Starting a milky drink
- Starting two drinks simultaneously

2. How to create and manage my favourites?

- Accessing favourite drinks
- Adding a favourite drink
- Organising favourite drinks
- Deleting a favourite drink

3. How to maintain your machine?

- Performing a rinsing
- Performing a cleaning
- Performing descaling
- Cleaning the milk system



IMPORTANT PRODUCT INFORMATION

Read the instruction manual carefully before using your appliance for the first time and keep it for future reference. Improper use will release KRUPS from any liability. It is important to follow the safety information.

GUIDE TO THE SYMBOLS USED IN THE INSTRUCTIONS

Danger: Warning about the risk of serious bodily injury or death.
The lightning symbol alerts you to electricity-related dangers.

Caution: Warning against any possible malfunction, damage or destruction of the appliance.

Important: General or important comment for operating the appliance.



PRODUCTS SUPPLIED WITH YOUR MACHINE

Check the products supplied with your machine. If one of the parts is missing, contact your KRUPS Consumer Service immediately.

Products supplied		
1.	2 cleaning tablets	
2.	1 descaling sachet	
3.	Milk tube for the "One Touch Cappuccino" block	
4.	Additional Milk tube for the "One Touch Cappuccino" block	
5.	Cleaning needle of the steam circuit	
6.	1 Claris – Aqua Filter System cartridge with tightening accessory	
7.	1 water-hardness testing stick	
8.	Instructions - Safety precautions List of approved Krups service centres International guarantee	
9.	Pipe cleaner	
According to model		
10.	Milk pot: You can put the milk pot in the dishwasher	

22



TECHNICAL DATA

Appliance	Automatic Espresso EA87
Power supply	220-240V~ / 50 Hz
Pump pressure	15 bar
Coffee bean container	250 g
Energy consumption	When operating: 1450 W
Water container	3 L
Getting started and storage	Inside, in a dry place (away from ice)
Dimensions (mm) H x L x P	365 x 240 x 400
Weight EA87 (kg)	8.2

Subject to technical modifications.

Place the appliance on an horizontal, stable, heat-resistant, clean and dry work surface



APPLIANCE DESCRIPTION

- A. Handle for water container cover
- B. Water container
- C. Coffee grounds collector
- D. Height-adjustable coffee nozzles
- E. Grid and removable drip tray
- F. Coffee bean container lid
- G. "One Touch Cappuccino" block
 - G1. Accessory for cleaning the milk system, 2 in 1: disassembly tool + cleaning needle
 - G2. Removable one touch cappuccino block
- H. Milk tube and connector

- I. Water-level floats
- J. Intuitive Light Indicator

1. Coffee bean container

- K. Grinding fineness adjustment button
- L. Cleaning tablet funnel
- M. Metal conical grinding mill

2. Display panel

- N. Navigation touchscreen
- O. ON/OFF
- P. Home screen shortcut



GETTING STARTED & APPLIANCE SETUP

TURNING THE MACHINE ON

Danger: Connect the appliance to a grounded 230V socket. Not following this instruction puts you at risk of fatal injuries due to the presence of electricity!
Respect the safety information in the "Safety precautions" booklet.

GETTING STARTED (see 1. 1st use)

When using the machine for the first time, you will be asked to select various settings. Follow the directions that appear on the screen.

Priming the machine allows the water circuits to be filled, so that the machine can operate. Preheating and automatic rinsing will take place.

PUTTING THE MACHINE ON STANDBY

Depending on the preparation, the machine performs automatic rinsing while on standby. The cycle only lasts a few seconds and stops automatically.

23



TIPS AND TRICKS

Water quality has a strong influence on the quality of the aromas. Limescale and chlorine can alter the taste of coffee. To preserve the aromas of your coffee, we recommend you to use the Claris – Aqua Filter System cartridge, or bottled water with dry residues below 800 mg/L (look on the bottle's label). See the "FILTER AND WATER HARDNESS" section.

When preparing drinks, we recommend using preheated cups (by running them under hot water) of an appropriate size for your desired quantity.

The roasted coffee beans can lose their aroma if they are not protected. We advise that you use an amount of beans equivalent to your consumption over the next 2-3 days and that you choose 250 g bags.

The quality of the coffee beans is variable and tastes are subjective. Arabica will give you fine, floral aromas, while Robusta, which has a higher caffeine content, is more bitter and full-bodied. It is common to mix the two types of coffee to get a more balanced coffee. Contact your roaster for further advice.

We do not recommend using oily and caramelised beans as these can damage the machine.

The fineness of the ground beans influences the strength of the aromas and the quality of the crema. The more finely ground the beans, the smoother the crema. Grinding can also be adapted for the desired drink.



INTUITIVE LIGHT INDICATOR

WHAT DOES THE INTUITIVE LIGHT INDICATOR DO?

Your Intuition machine features smart, bright technology to make your day easier: Intuitive Light Indicator (I). This technology has a dual functionality:

1. The machine automatically detects and controls the levels of coffee beans, water and coffee grounds. When you need to fill or empty your containers, or when maintenance is required, the red light alert comes on, signalling you to follow the information on the screen.
2. The Intuitive Light Indicator also allows you to customise your experience. By saving or editing your drinks in your favourites, you can assign a colour to each drink. See the "MY FAVOURITES" chapter.

LET YOURSELF BE GUIDED.

Colour	Status	Explanation
Red	Fixed	Alert
Other colours and white	Breathing	In progress
	Fixed	Recipe complete



FILTER AND WATER HARDNESS

WHAT IS THE PURPOSE OF THE WATER HARDNESS SETTING?

In order to avoid scale build-up in your machine and to optimise the quality of your coffee, we advise you to adjust the water hardness setting on your machine.

HOW TO SET THE WATER HARDNESS ON YOUR MACHINE?

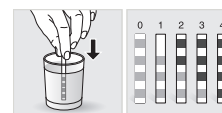

- Fill a glass of water.
- Dip the water-hardness testing stick (8) supplied with the machine in your glass of water.
- Wait for 1 minute. The squares on the stick will change colour.
- Count the number of coloured squares. This indicates the hardness of the water, from 0 to 4.
- In the "Water Hardness" menu, press the corresponding number between 0 and 4.
- Press OK.

IF YOU RUN OUT OF WATER-HARDNESS TESTING STICKS

If you need to repeat this operation, remember to adjust the water hardness setting according to the location of use or information provided by your local water company, using the table below:

Degree of hardness	Classe 0 Very soft	Classe 1 Soft	Classe 2 Average hardness	Classe 3 Hard	Classe 4 Very hard
° dH	< 3°	> 4°	> 7°	> 14°	> 21°
° e	< 3.75°	> 5°	> 8.75°	> 17.5°	> 26.25°
° f	< 5.4°	> 7.2°	> 12.6°	> 25.2°	> 37.8°
Appliance setting	0	1	2	3	4

WHY INSTALL A FILTER CARTRIDGE?

The Claris Aqua Filter System cartridge optimises the taste of coffee, and reduces scaling and maintenance.

WHEN SHOULD I CHANGE THE CLARIS AQUA FILTER SYSTEM CARTRIDGE?



1. Two months after set-up or when your machine notifies you.
2. When changing the cartridge, we recommend that you turn the grey ring on the top of the filter cartridge to indicate the date + two months.

HOW DO I INSTALL THE CLARIS AQUA FILTER SYSTEM CARTRIDGE?



- Place the cartridge in the water container.
- Position the cartridge, numbered ring facing up.
- Use the black tightening accessory, supplied with the cartridge, to position and screw the cartridge in place.



GRINDER: ADJUSTING THE FINENESS OF THE GROUND COFFEE

WHY SHOULD I ADJUST THE FINENESS OF THE GROUND COFFEE?

You can choose the strength of your coffee by adjusting how finely the coffee beans are ground.

Varying the fineness of the grinding enables you to adapt to the different types of bean:

- Darkly roasted and oily beans require coarse grinding,
- A more lightly roasted bean will be drier and will require finer grinding.

Note: the more finely the beans are ground, the more powerful the aroma.

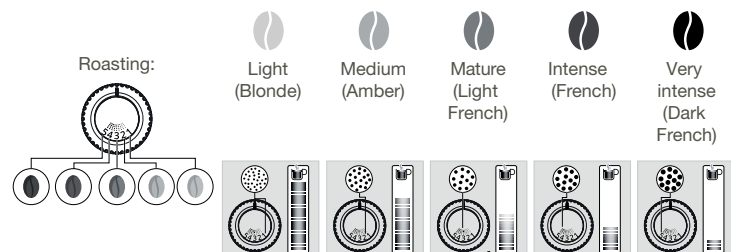

HOW DO I ADJUST THE FINENESS OF THE GROUND COFFEE?

Turn the grinding fineness adjustment button (K) located in the bean container, depending on the type of bean and the desired strength of aroma. This adjustment must be performed when the mill is in operation, notch by notch. After three preparations, you will notice a distinct difference in taste.

HOW DO I KNOW WHEN THERE ARE NO MORE BEANS IN THE CONTAINER?

Your Intuition machine has a sensor to warn you when the level of coffee beans in the container is running low. A message will appear on the screen and the Intuitive Light Indicator (J) will display red light.

WHAT IF THE ALERT APPEARS WHILE I'M MAKING A DRINK?

Fill the coffee bean container, press OK and the recipe will resume. So no coffee is wasted!

WHAT DO I DO IF I WANT TO CHANGE MY COFFEE OR IF I HAVE RUN OUT OF COFFEE?

If you press OK without adding coffee beans, the machine will try to restart and alert you again. If you press OK again, the machine will make the recipe using all of the remaining coffee. The grinder will then be empty.

Caution: We do not recommend using oily and caramelised beans that are difficult for the grinder to process. These can damage the machine and prevent the intuitive system from functioning correctly.











If an alert message appears on your screen and the red light comes on when there are enough beans:

- Press the OK button to continue the recipe.
- Or, turn off the "no bean" alert to prevent detection while there is still coffee in the coffee bean container.



PREPARING OTHER DRINKS

DRINKS THAT CAN BE PREPARED WITH THIS MACHINE:

Drinks	Approximate size	Possible volumes	Coffee strength	 X2
 Ristretto Short Espresso with body	25 ml	20 - 40 ml	✓	✓
 Espresso The full-bodied Espresso with pronounced aromas is covered with a slightly bitter caramel coloured crema	40 ml	40 - 70 ml	✓	✓
 Lungo Long Espresso with caramel crema	70 ml	70 - 100 ml	✓	✓
 Doppio Double Espresso with amber crema	100 ml	40 - 140 ml	✓	
 Long Coffee Higher in caffeine but lighter on the palate. Very popular in the morning	120 ml	80 - 180 ml	✓	✓
 Americano Double long Espresso combined with hot water	120 ml	90 - 150 ml	✓	
 Cappuccino A balance between milk, foam and coffee	M = 120 ml L = 180 ml XL = 240 ml	120 - 240 ml	✓	✓
 Frothed Milk A large dose of milk with its milk froth	M = 120 ml L = 160 ml XL = 200 ml	120 - 200 ml		✓
 Caffè Latte Foam with a subtle coffee flavour	M = 200 ml L = 280 ml XL = 350 ml	200 - 350 ml	✓	✓
 Latte Macchiato A gourmet Espresso with milk foam	M = 190 ml L = 250 ml XL = 340 ml	190 - 240 ml	✓	✓
 Hot Water	200ml	20 - 300 ml		

FOR INFORMATION, TO PREPARE YOUR DRINK, YOUR MACHINE AUTOMATICALLY PERFORMS THE FOLLOWING STEPS:

For coffee recipes	For milky recipes other than Caffè Latte	For Caffè Latte
1. Grinding coffee beans	1. Pre-heating phase	1. Grinding coffee beans
2. Tamping the ground coffee	2. Frothing milk	2. Tamping the ground coffee
3. Pre-infusion (a few drops may fall into your cup at this point)	3. Grinding coffee beans	3. Pre-infusion (a few drops may fall into your cup at this point)
4. Percolation	4. Tamping the ground coffee	4. Percolation
	5. Pre-infusion (a few drops may fall into your cup at this point)	5. Pre-heating phase
	6. Percolation	6. Frothing milk

HOW DO I ADJUST THE HEIGHT OF THE COFFEE NOZZLES?

For all drinks, you can adjust the coffee nozzles according to the size of your cup(s).

HOW DO I PREPARE MY DRINK?

Refer to the “How to make drinks?” tutorial saved in your machine



DIFFERENT SETTINGS ARE AVAILABLE, DEPENDING ON THE DRINK:

- One or two cups: to start the double recipe, select the drink and press **+**.
 - Coffee strength: to increase or decrease the strength of the coffee by changing the amount of ground coffee, select your drink and choose between 1 and 3 beans, with 1 being the softest and 3 being the most full-bodied **☺☺**.
 - Cup volume: to increase or decrease the cup volume, scroll up or down the list of volumes and select the one you want.
- For more information, see the drinks table in the instructions.



TIP

To select the coffee strength and cup volume, you can navigate up/down or press directly on your choice.

HOW DO I STOP A DRINK MID-PREPARATION?

Warning: You can stop the preparation of a drink at any time by pressing the **STOP** button. When a cycle is interrupted, it does not stop immediately. The machine will be unavailable for a time, as indicated by a message on the screen.

STOP

MILK-BASED DRINKS



TIPS

For frothed milk, use pasteurised UHT milk straight from the fridge (3–5°C). It is possible to use special milks (micro filtered, raw, fermented, enriched) or plant-based milks (rice, oat or almond milk), but this can give less satisfactory results in terms of quality and quantity of the froth.

HOW DO I START THE PREPARATION OF A MILK-BASED DRINK?

Refer to “2 PREPARING A MILK-BASED RECIPE” earlier in the instructions, or see the “Starting a milky drink” tutorial stored in your machine.



HOT WATER

For teas and infusions, your machine has a “Hot Water” option.

HOW DO I ADJUST THE WATER TEMPERATURE?



Go to Settings, Adjust, Water temperature. You can set the temperature between T1 and T3, where T1 is the coolest and T3 is the hottest temperature.



MY FAVOURITES

WHAT IS THE PURPOSE OF THE FAVOURITES FEATURE?

The **Favourites** feature lets you access a menu where all of your custom settings are saved. Fast and ideal for everyday use, your drink is started at the touch of a button without having to adjust your favourite recipes every time.

You can store up to eight custom recipes, adjusting the volume, strength and colour of the Intuitive Light Indicator (J). For a more in-depth explanation of the Intuitive Light Indicator, see the INTUITIVE LIGHT INDICATOR chapter.

If I stop my favorite drink in progress, this length will be saved.

HOW DO I START A DRINK THAT IS SAVED IN MY FAVOURITES?

Tap **Favourites** at the top right of your home screen. Your saved recipes are displayed. Select the recipe you want and it will start automatically. Start your favourite drink with just one touch – it's so quick and easy!

Learn how to access Favourites, add a Favourite, organise Favourites and delete a drink saved in My Favourites by looking at the tutorials stored in your machine, “How do I create and manage my favourites?”



GENERAL MAINTENANCE

Carrying out proper maintenance will optimise the life of your machine and preserve the authentic taste of your coffee.

MAINTAINING THE COFFEE GROUNDS COLLECTOR AND DRIP TRAY

The drip tray collects the used water and the coffee grounds collector collects the used ground coffee.

Important: For hygienic reasons, as this container is in contact with milk and coffee, we recommend that you fully dismantle and clean daily each element under hot water. It is recommended that you let it air dry before you put it back in the appliance. It is important to always leave it in place and to empty it regularly. You can put the drip tray in the dishwasher. You can put the drip tray in the dishwasher but without its cover.

WHEN SHOULD I EMPTY THE DRIP TRAY?

When the floats are in the raised position, indicating that it is too full.

WHEN SHOULD I EMPTY THE COFFEE GROUNDS COLLECTOR?

When the machine notifies you or more regularly but when the machine is turned on so that it can register that the bin has been emptied.

! **Important:** Not emptying the coffee grounds collector and drip tray regularly as shown above may damage your machine. Do not put it in the dishwasher. For hygienic reasons, we recommend that you clean the coffee ground container daily under hot water with soap and sponge. It is recommended that you let it air dry before you put it back in the appliance.

MAINTENANCE OF WATER TANK AND COFFEE BEAN CONTAINER

For the preservation of best coffee flavor impacted by the quality of the water and hygienic reasons, we advise you to use only fresh water and to daily clean the water tank with hot water and a bottle brush.

Coffee beans can leave greasy residue on the tank that can affect the quality of the coffee. For the preservation of best coffee flavor and hygienic reasons we recommend you to wipe it with a dry, soft cloth each time it needs to be refilled.

! **Important:** Do not clean with water, the presence of water in the bean hopper could damage the machine

! It is recommended that you let it air dry before you put it back in the appliance

MILK SYSTEM MAINTENANCE

WHY AND HOW DO I MAINTAIN THE MILK SYSTEM AFTER MAKING MILKY DRINKS?

Important: In order to obtain a consistent foam quality, we recommend that you:



Maintenance	When?	Explanation	Accessories required
Milk rinsing 30 s / 20 ml	After each milky drink, when the machine notifies you	Allows you to rinse the machine's milk system. You can start a milk system rinsing at any time.	
Milk tube, nozzle rinsing and milk pot cleaning	After each milky drink	We recommend you to clean with hot water and soap the milk pot after each use. we recommend you to replace the milk tube approximately every three months. You will find these accessories available on the KRUPS.com website.	Hot water + soap + pipe cleaner
Milk accessory cleaning 5 min	When the machine notifies you or at any time	This involves removing and cleaning the removable "One Touch Cappuccino" block. For optimum milk frothing, clean this regularly. See above in the instructions: 5. MANUAL DEEP CLEANING OF THE MILK DISTRIBUTION SYSTEM – 5 MIN.	Cleaning needle (n°5)

OTHER MAINTENANCE

Maintenance	When?	Explanation	Accessories required
Coffee rinsing 45 s / 30 ml	At any time	For hygienic reasons, it is recommended to rinse the coffee system daily or when not used for a longer period (more than 2 days).	
Tea rinsing 30 s - 20 ml	Before the drink starts flowing	Allows you to rinse with hot water to ensure an authentic taste of your tea or infusion.	
Coffee system cleaning 13 min / 600 ml	When the machine notifies you or at any time	For the preservation of best coffee flavor and hygienic reasons we recommend you to clean the coffee system 3 times a year.	1 KRUPS cleaning tablet (n°1)
Descaling 20 min / 600 ml	When the machine notifies you or at any time	The appliance notifies you when it is necessary to run a descaling program. This step is very important to ensure the proper functioning and longevity of your appliance.	1 sachet of KRUPS descaler (n°2)

Important: You do not have to run the cleaning program as soon as the appliance notifies you, but you should do it reasonably soon after. If the cleaning is postponed, the alert message will remain displayed until the operation has been performed.

Important: If you unplug your machine during cleaning or in the event of electrical failure, the cleaning program will restart. It is not possible to postpone this operation: it is mandatory in order to rinse the water system. In this case, a new cleaning tablet may be necessary.

For further explanations, please see the tutorials available in your machine's settings.



Want to know when you should perform the maintenance operations above?
An alert message will appear on the screen as soon as there is an action you need to take.



OTHER FUNCTIONS

Your KRUPS Intuition machine has a range of settings – check them out! They let you create a more personalised experience.

HOW DO I ACCESS MY MACHINE'S SETTINGS?



LIST OF SETTINGS:

Language	Select from 21 languages.
Date and time	You must set the date, particularly if using an anti-limescale cartridge. Time setting and 12 or 24 hour clock display.
Screen brightness	Adjusts the screen backlight.
Light	Turns the Intuitive Light Indicator on and off.
Display	Choose whether drink options are displayed as slides or tiles.
Auto-stop	Sets the period of time after which your appliance will stop automatically. This function lets you reduce your energy consumption.
Auto-start	Turns on the machine and automatically starts preheating the appliance at a chosen time. Do you have your coffee at the same time every day? This function is for you! By setting the auto-start, you can save time and no longer have to manually start your drink.
Volume unit	Selects the unit of measurement: ml or oz.
Auto-rinsing	You can choose whether or not to activate automatic rinsing of the coffee nozzle when starting the machine.
Water hardness	Set the hardness of the water between 0 and 4. For more information, see the "Water hardness measurement" chapter.

Coffee temperature	Is your coffee too hot? You can use this function to reduce the temperature. The machine has three temperature settings for your coffee drinks.
Water temperature	Do you always drink the same tea and want to set the water temperature? This function is for you! The machine has three temperature settings for your hot water.
Type of coffee	Turns off the 'No beans' function. This function indicates a lack of coffee beans in the container and resumes a recipe which is in progress. See the GRINDER paragraph.
Factory reset	Resetting clears your preferences and settings and restores the default settings. Your favourites will also be deleted.



TROUBLESHOOTING

OPERATION

- The machine has a fault, the software is frozen OR the machine has a malfunction.
 - ☑ Turn off and unplug the machine, remove the filter cartridge, wait one minute and then restart the machine. Press and hold the ON/OFF button for at least three seconds to start the machine.
- The appliance does not turn on after pressing the ON/OFF button (for at least three seconds).
 - ☑ Check the fuses and the electrical power socket. Check that the plug is correctly inserted into the socket.
- A power failure has occurred during a cycle.
 - ☑ The device will reset automatically when it turns back on.
- The grinder is running empty.
 - ☑ This is normal if it is occasional and there are no or few coffee beans left. It can run empty for up to ten seconds to determine its consumption and ensure that it is working properly.
 - ☑ There are still coffee beans in the container:
 - . The coffee may be too oily and is not drawn into the machine properly. You can try encouraging the beans to fall and see if it works again. However, we recommend changing the coffee (see the bean type function).
 - . It is my usual coffee that has worked well up until now: please contact your contact KRUPS Consumer Service.

USE

- The grinder makes an abnormal noise.
 - ☑ There are most probably foreign bodies in the grinder. Try to clear it with a vacuum cleaner, otherwise contact your KRUPS Consumer Service.
- There is water under the appliance.
 - ☑ Before removing the drip tray, wait for 15 seconds after the coffee has flowed so that the machine finishes its cycle correctly.
 - ☑ Check that the drip tray is positioned properly on the machine. It must always be in place even when the machine is not in use.
 - ☑ Check that the drip tray is not full.
- The adjustment button for the grinding fineness is difficult to turn.
 - ☑ Only turn the grinding fineness adjustment button when the grinder is running.
- The appliance has not produced any coffee.
 - ☑ An incident has been detected during preparation. The appliance resets automatically and is ready for a new cycle.
- You have used ground coffee instead of coffee beans.
 - ☑ Use your vacuum cleaner to clear the ground coffee from the bean container.
- Water flows from the coffee nozzles when the machine is stopped.
 - ☑ This is normal. This is an automatic rinse to clean the coffee nozzles and prevent them from getting clogged.

STEAM AND MILK

- The milk flow from your machine appears to be partially or completely blocked.
 - ☑ An alert message will appear on the screen if the nozzle is blocked. Clean the «One Touch Cappuccino» block. Refer to point 5 earlier in the instructions. MANUAL DEEP CLEANING OF THE MILK DISTRIBUTION SYSTEM – 5 MIN, or see the tutorial stored in your machine “Cleaning the milk nozzle”.
- No steam comes out.

a. During the first use of a steam cycle, if no steam comes out correctly:

- ☑ Check that the hole in the tip is not clogged. See section above: “The steam nozzle of your machine appears to be partially or completely clogged”.
- ☑ Carry out the following protocol **once and only once**: Empty the water tank and temporarily remove the Claris Aqua Filter System cartridge. Fill the tank with mineral water high in calcium (> 100 mg/L) and make successive steam cycles (5 to 10 cycles) in a container until a continuous jet of steam is obtained. Put the cartridge back in the tank.

b. The steam nozzle had already worked:

- ☑ Check that the hole in the tip is not clogged. See section above: “The steam nozzle of your machine appears to be partially or completely clogged”.

If after performing the above steps, the steam Nozzle still doesn't work, please contact KRUPS Consumer Service.

- Steam escapes from the grid of the drip tray.
 - ☑ Depending on the type of preparation, steam may escape from the grid of the drip tray.
- Steam appears under the bean container lid.
 - ☑ Check that the cleaning tablet funnel under the cover (L) is closed.

MAINTENANCE

- The machine does not request descaling.
 - ☑ The descaling cycle is requested following preparation of a large number of milky or hot water-based drinks. If you only make coffee, descaling will not be required frequently.
- Some grounds are in the drip tray.
 - ☑ A small amount of ground coffee can get into the drip tray. The machine is designed to clear any excess ground coffee so that the percolation area remains clean.
- The Intuitive Light Indicator remains lit after you have emptied the coffee grounds collector.
 - ☑ Refitting the coffee grounds collector.
- After filling the water container, the Intuitive Light Indicator stays on.
 - ☑ Check the container is positioned correctly in the appliance. The floats at the bottom of the tank must move freely. Check and dislodge the floats if necessary.

DRINKS

- The coffee flows too slowly.
 - ☑ Turn the grinding fineness button to the right for a coarser grind (depending on the type of coffee used).
 - ☑ Perform one or several rinse cycles.
 - ☑ Change the Claris Aqua Filter System cartridge.
- The coffee is too light or not full-bodied enough.
 - ☑ Check that the bean container contains coffee and that it is moving down correctly.
 - ☑ Avoid using oily, caramelised or flavoured coffees that may not be drawn into the machine correctly.
 - ☑ Decrease the preparation volume and increase the strength using the coffee strength function. Turn the grinding fineness button to the left for a finer grind. Make your drink in two cycles using the two-cup function.
- The Espresso or coffee is not hot enough.
 - ☑ Increase the coffee temperature in the machine settings. Heat the cup by rinsing it in hot water before preparing the drink.
 - ☑ Perform a coffee system rinse before starting your coffee. A coffee rinse on start function can be activated in settings/auto-rinse.
- Clean water flows through the coffee nozzles before each coffee.
 - ☑ At the start of the recipe, there is a pre-infusion of coffee which can cause a small amount of water to flow from the coffee nozzles.

If one of the problems outlined in the table persists, contact KRUPS Consumer Service.

! **Important: Manufacturer:**

SAS GSM
Rue Saint-Léonard F-53104 Mayenne
France

Sehr geehrter Kunde,

Vielen Dank, dass Sie sich für eine KRUPS-Espressomaschine mit Bohnenmahlwerk entschieden haben.

KRUPS entwirft, entwickelt und fertigt seine Espressomaschinen in Frankreich, um höchste Ursprungs- und Fertigungsstandards zu gewährleisten.

Dank der einfachen Bedienung ist Ihre Maschine die einfachste Möglichkeit, Getränke in Caféqualität zu Hause zu kreieren. Mit nur einem Tastendruck können Sie Kaffeegetränke wie Espresso, Ristretto und Lungo sowie Cappuccino, Latte Macchiato, Caffè Latte und andere Getränke mit Milch genießen!

Damit Sie Ihre Maschine jeden Tag optimal nutzen können, hat KRUPS eine intuitive Leuchtanzeige entwickelt. Diese unterstützt Sie bei der Verwendung Ihrer Maschine und sorgt für Abwechslung bei Ihren Kaffeepausen.

Darüber hinaus verfügt Ihre KRUPS-Espressomaschine über einen großen Touchscreen, der an eine Smartphone-Schnittstelle angelehnt ist und eine intuitive Benutzereinführung ermöglicht. Die fortschrittliche Technologie Ihrer Maschine garantiert optimale Ergebnisse und bringt das intensive Aroma und den vollmundigen Geschmack frisch gemahlener Kaffeebohnen hervor.

Wir hoffen, dass Sie mit Ihrer KRUPS-Espressomaschine zufrieden sind und großartigen Kaffee genießen können.

Ihr KRUPS-Team



BENÖTIGEN SIE HILFE BEI DEN ERSTEN SCHRITTEN MIT IHRER MASCHINE?



Hier finden Sie eine Liste der in Ihrer Maschine gespeicherten Anleitungen, die Sie bei der Benutzung unterstützen. Darin finden Sie schrittweise Anweisungen für die Zubereitung von Getränken, die Verwaltung Ihrer Favoriten und die Wartung Ihrer Maschine.

Liste der verfügbaren Anleitungen:

1. Wie stelle ich meine Getränke her?

- Zubereiten eines Kaffeegetränks
- Zubereiten eines Getränks mit Milch
- Zubereiten von zwei Getränken gleichzeitig

2. Wie erstelle und verwalte ich meine Favoriten?

- Zugreifen auf Lieblingsgetränke
- Hinzufügen eines Lieblingsgetränks
- Ordnen der Lieblingsgetränke
- Löschen eines Lieblingsgetränks

3. Wie warte ich meine Maschine?

- Durchführen einer Spülung
- Durchführen einer Reinigung
- Durchführen einer Entkalkung
- Reinigen des Milchsystems



WICHTIGE PRODUKTINFORMATIONEN

Bitte lesen Sie die Bedienungsanleitung sorgfältig durch, bevor Sie das Gerät zum ersten Mal verwenden, und bewahren Sie sie für spätere Bezugnahme auf. Eine unsachgemäße Verwendung entbindet KRUPS von jeglicher Haftung. Beachten Sie unbedingt die Sicherheitshinweise.

LEITFADEN ZU DEN IN DER ANLEITUNG VERWENDETEN SYMBOLEN

Gefahr: Warnung vor Gefahren, die zu schweren oder tödlichen Körperverletzungen führen können. Ein Blitzsymbol warnt vor Gefahren im Zusammenhang mit elektrischem Strom.

Achtung: Warnung vor Ereignissen, die zu Funktionsstörungen, Schäden oder zur Zerstörung des Geräts führen können.

Wichtig: Allgemeiner oder wichtiger Hinweis zur Sicherung der Funktionsfähigkeit des Geräts.



MIT DER MASCHINE MITGELIEFERTE ARTIKEL

Überprüfen Sie die im Lieferumfang Ihrer Maschine enthaltenen Artikel. Wenn ein Artikel fehlt, wenden Sie sich bitte umgehend an den Kundendienst von KRUPS.

Lieferumfang		
1.	2 Reinigungstabletten	
2.	1 Beutel Entkalkungsmittel	
3.	Milchschlauch für den One-Touch-Cappuccino-Block	
4.	Zusätzlicher Milchschlauch für den „One Touch Cappuccino“-Block	
5.	Reinigungsnadel für den Dampfkreislauf	
6.	1 Claris-Aqua-Filtersystem-Kartusche mit Anziehzubehör	
7.	1 Wasserhärte-Teststäbchen	
8.	Anleitungen – Sicherheitsvorkehrungen Liste der zugelassenen KRUPS-Kundendienstzentren Internationale Garantie	
9.	Rohrreiniger	
Je nach Modell		
10.	Milchtopf: Sie können den Milchbehälter im Geschirrspüler reinigen	



TECHNISCHE DATEN

Gerät	Automatic Espresso EA87
Stromversorgung	220–240 V/50 Hz
Pumpendruck	15 bar
Kaffeebohnenbehälter	250 g
Energieverbrauch	Bei Betrieb: 1450 W
Wasserbehälter	3 l
Erste Schritte und Aufbewahrung	Im Innenbereich, an einem trockenen Ort (fern von Eis)
Abmessungen (mm) H x L x T	365 x 240 x 400
Gewicht EA87 (kg)	8,2

Technische Änderungen vorbehalten.

Stellen Sie das Gerät auf eine flache, stabile, hitzebeständige, saubere und trockene Oberfläche



GERÄTEBESCHREIBUNG

- A. Griff für die Wasserbehälterabdeckung
 - B. Wasserbehälter
 - C. Kaffeesatzbehälter
 - D. Höhenverstellbare Kaffeedüsen
 - E. Gitter und herausnehmbare Abtropfschale
 - F. Deckel für Kaffeebohnenbehälter
 - G. One-Touch-Cappuccino-Block
 - G1 . Zubehör zur Reinigung des Milchsystems, 2-in-1-Demontagewerkzeug + Reinigungsnadel
 - G2 . Abnehmbarer One-Touch-Cappuccino-Block
 - H. Milchschaum und Anschluss
 - I. Wasserstandschwimmer
 - J. Intuitive Leuchtanzeige
- 1. Kaffeebohnenbehälter**
- K. Mahlfeinheits-Einstellknopf
 - L. Reinigungstabletten-Trichter
 - M. Konisches Mahlwerk aus Metall
- 2. Anzeige**
- N. Navigations-Touchscreen
 - O. EIN/AUS
 - P. Startbildschirm-Verknüpfung



ERSTE SCHRITTE UND EINRICHTUNG DES GERÄTS

EINSCHALTEN DER MASCHINE

Gefahr: Schließen Sie das Gerät an eine geerdete 230-V-Steckdose an. Wenn Sie diese Anweisung nicht befolgen, besteht Lebensgefahr durch elektrischen Strom!
Beachten Sie die Sicherheitshinweise in der Broschüre „Sicherheitshinweise“.

ERSTE SCHRITTE (siehe 1. Erste Verwendung)

Wenn Sie die Maschine zum ersten Mal verwenden, werden Sie aufgefordert, verschiedene Einstellungen auszuwählen.

Befolgen Sie die Anweisungen auf dem Bildschirm.

Bei der Vorbereitung der Maschine werden die Wasserkreisläufe gefüllt, damit die Maschine betrieben werden kann. Es folgen Vorheizen und automatisches Spülen.

VERSETZEN DER MASCHINE IN DEN STANDBY-MODUS

Je nach Vorbereitung führt die Maschine im Standby-Modus einen automatischen Spülvorgang durch. Der Zyklus dauert nur wenige Sekunden und stoppt automatisch.



TIPPS UND TRICKS

Die Wasserqualität hat einen starken Einfluss auf die Aromaqualität. Kalk und Chlor können den Geschmack von Kaffee verändern. Um das Aroma Ihres Kaffees zu erhalten, empfehlen wir die Verwendung der Claris-Aqua-Filter-System-Kartusche oder Flaschenwasser mit Trockenrückstandanteil unter 800 mg/l (siehe Flaschenetikett). Siehe Abschnitt „FILTER UND WASSERHÄRTE“.

Bei der Zubereitung von Getränken empfehlen wir die Verwendung von vorgewärmten Tassen (spülen Sie sie dafür mit heißem Wasser aus) in der für die gewünschte Menge geeigneten Größe.

Geröstete Kaffeebohnen können ihr Aroma verlieren, wenn sie nicht geschützt sind. Wir empfehlen, eine Bohnenmenge zu verwenden, die Ihrem Konsum in den nächsten 2 bis 3 Tagen entspricht, und 250-g-Packungen zu wählen.

Die Qualität von Kaffeebohnen variiert, und Geschmack ist subjektiv. Arabica hat ein feines, blumiges Aroma, während Robusta, das einen höheren Koffeingehalt hat, bitterer und vollmundiger ist. Es ist üblich, die beiden Kaffeesorten zu mischen, um einen ausgewogeneren Kaffee zu erhalten. Wenden Sie sich an Ihren Röstspezialisten, um weitere Informationen zu erhalten.

Wir empfehlen, keine öligen und/oder karamellisierten Bohnen zu verwenden, da diese die Maschine beschädigen können.

Die Feinheit der gemahlten Bohnen beeinflusst die Stärke des Aromas und die Qualität der Crema. Je feiner die Bohnen gemahlen werden, desto weicher ist die Crema. Der Mahlgrad kann auch an das gewünschte Getränk angepasst werden.



INTUITIVE LEUCHTANZEIGE

WELCHE FUNKTION HAT DIE INTUITIVE LEUCHTANZEIGE?

Ihre Intuition-Maschine verfügt über eine intelligente Technologie, die den Betrieb vereinfacht: Intuitive Leuchtanzeige (J). Diese Technologie hat zwei Funktionen:

- Die Maschine erkennt automatisch den Füllstand von Kaffeebohnen, Wasser und Kaffeesatz. Wenn Sie Ihre Behälter füllen oder leeren müssen oder Wartungsarbeiten erforderlich sind, leuchtet die rote Warnanzeige auf. Beachten Sie die Informationen auf dem Bildschirm, und führen Sie die erforderlichen Schritte aus.
- Mit der intuitiven Leuchtanzeige können Sie Ihren Kaffeegenuss ganz nach Ihren Vorlieben gestalten. Wenn Sie Ihre Getränke in Ihren Favoriten speichern oder bearbeiten, können Sie jedem Getränk eine Farbe zuweisen. Siehe Kapitel „MEINE FAVORITEN“.

LASSEN SICH FÜHREN.

Farbe	Status	Erklärung
Rot	Festgelegt	Warnung
Andere Farben und Weiß	Langsames Blinken	Wird zubereitet
	Festgelegt	Rezept abgeschlossen



FILTER UND WASSERHÄRTE

WELCHE FUNKTION HAT DIE WASSERHÄRTE-EINSTELLUNG?

Um Kalkablagerungen in Ihrer Maschine zu vermeiden und die Qualität Ihres Kaffees zu optimieren, empfehlen wir Ihnen, die Wasserhärte-Einstellung Ihrer Maschine anzupassen.

WIE STELLE ICH DIE WASSERHÄRTE MEINER MASCHINE EIN?

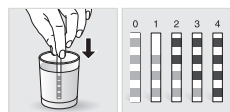

- Füllen Sie ein Glas mit Wasser.
- Tauchen Sie das mit der Maschine mitgelieferte Wasserhärte-Teststäbchen (8) in das Wasserglas.
- Warten Sie 1 Minute. Die Quadrate auf dem Teststäbchen ändern die Farbe.
- Zählen Sie die Anzahl der farbigen Quadrate. Dies gibt den Wasserhärtegrad von 0 bis 4 an.
- Drücken Sie im Menü „Wasserhärte“ die entsprechende Zahl zwischen 0 und 4.
- Drücken Sie „OK“.

WENN ALLE WASSERHÄRTE-TESTSTÄBCHEN VERBRAUCHT SIND

Wenn Sie diesen Vorgang wiederholen müssen, denken Sie daran, die Wasserhärte-Einstellung entsprechend dem Verwendungsort oder den Informationen Ihres örtlichen Wasserunternehmens anzupassen. Verwenden Sie dazu die folgende Tabelle:

Härtegrad	Klasse 0 Sehr weich	Klasse 1 Weich	Klasse 2 Durchschnittliche Härte	Klasse 3 Hart	Klasse 4 Sehr hart
° dH	< 3°	> 4°	> 7°	> 14°	> 21°
° e	< 3,75°	> 5°	> 8,75°	> 17,5°	> 26,25°
° f	< 5,4°	> 7,2°	> 12,6°	> 25,2°	> 37,8°
Geräteeinstellung	0	1	2	3	4

WARUM SOLLTE EINE FILTERKARTUSCHE EINGESETZT WERDEN?

Die Claris-Aqua-Filterkartusche optimiert den Geschmack des Kaffees und reduziert Kalkablagerungen und Wartungsaufwand.

WANN SOLLTE ICH DIE CLARIS-AQUA-FILTERSYSTEM-KARTUSCHE AUSWECHSELN?



1. Zwei Monate nach der Einrichtung oder wenn Ihre Maschine Sie benachrichtigt.
2. Beim Auswechseln der Filterkartusche wird empfohlen, den grauen Ring oben auf der Filterkartusche zu drehen, um das Datum + zwei Monate anzuzeigen.

WIE INSTALLIERE ICH EINE CLARIS-AQUA-FILTERSYSTEM-KARTUSCHE?



- Setzen Sie die Kartusche in den Wasserbehälter ein.
- Positionieren Sie die Kartusche mit dem nummerierten Ring nach oben.
- Verwenden Sie das schwarze, mit der Kartusche mitgelieferte Anziehzubehör, um die Kartusche zu positionieren und einzuschrauben.

38



MAHLWERK: EINSTELLUNG DES KAFFEEMAHLGRADS

WARUM SOLLTE ICH DEN MAHLGRAD DES KAFFEES EINSTELLEN?

Sie können die Stärke Ihres Kaffees durch Einstellen des Mahlgrads der Kaffeebohnen anpassen.

Durch Variieren des Feinheitsgrads kann der Mahlvorgang an unterschiedliche Bohnentypen angepasst werden:

- Dunkel geröstete und ölige Bohnen erfordern einen groben Mahlgrad
- Leichter geröstete Bohnen sind trockener und erfordern einen feineren Mahlgrad.

Hinweis: Je feiner die Bohnen gemahlen sind, desto kräftiger ist das Aroma.

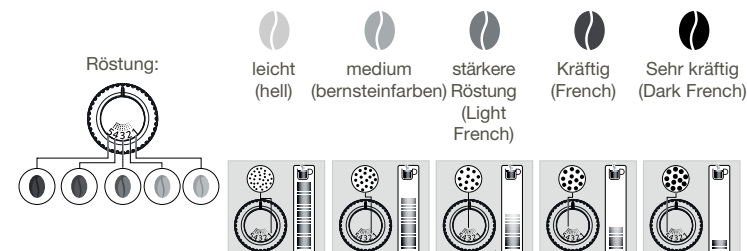

WIE STELLE ICH DEN FEINHEITSGRAD DES MAHLVORGANGS EIN?

Stellen Sie je nach Bohnentyp und gewünschter Stärke des Aromas den gewünschten Mahlgrad ein, indem Sie den Mahlfineinstellknopf (K) im Kaffeebohnenbehälter drehen. Diese Einstellung muss Kerbe für Kerbe bei laufendem Mahlwerk durchgeführt werden. Nach drei Zubereitungen werden Sie einen deutlichen Unterschied im Geschmack feststellen.

WORAN ERKENNE ICH, DASS DER KAFFEEBOHNENBEHÄLTER LEER IST?

Ihre Intuition-Maschine verfügt über einen Sensor, der Sie warnt, wenn der Füllstand der Kaffeebohnen im Behälter niedrig ist. Auf dem Bildschirm wird eine Meldung angezeigt, und die intuitive Leuchtanzeige (J) leuchtet rot.

WAS PASSIERT, WENN DIE WARNUNG ANGEZEIGT WIRD, WÄHREND ICH EIN GETRÄNK ZUBEREITE?

Füllen Sie den Kaffeebohnenbehälter, drücken Sie „OK“, und die Zubereitung wird fortgesetzt. So wird kein Kaffee verschwendet!

WIE GEHE ICH VOR, WENN ICH MEINE KAFFEEAUSWAHL ÄNDERN MÖCHTE ODER KEINE BOHNEN ZUM NACHFÜLLEN HABE?

Wenn Sie „OK“ drücken, ohne Kaffeebohnen hinzuzufügen, versucht die Maschine, neu zu starten, und Sie werden erneut benachrichtigt. Wenn Sie erneut „OK“ drücken, bereitet die Maschine das Rezept mit den verbleibenden Kaffeebohnen zu. Das Mahlwerk ist dann leer.

⚠ Achtung: Wir empfehlen, keine öligen oder karamellisierten Bohnen zu verwenden, da diese für das Mahlwerk schwer zu verarbeiten sind. Dadurch kann die Maschine beschädigt werden, und das intuitive System funktioniert nicht mehr ordnungsgemäß.

Wenn eine Warnmeldung auf dem Bildschirm angezeigt wird und das rote Licht aufleuchtet, obwohl genügend Bohnen im Behälter vorhanden sind:

- Drücken Sie die Taste „OK“, um mit dem Rezept fortzufahren.
- Oder deaktivieren Sie die Warnung „Keine Bohnen“, um eine Erkennung zu verhindern, während sich noch Kaffee im Kaffeebohnenbehälter befindet.















39



ZUBEREITUNG ANDERER GETRÄNKE

GETRÄNKE, DIE MIT DIESER MASCHINE ZUBEREITET WERDEN KÖNNEN:

Getränke	Ungefähre Größe	Mögliche Volumen	Kaffeestärke	 X2
 Ristretto Kurzer, vollmundiger Espresso	25 ml	20 bis 40 ml	✓	✓
 Espresso Der vollmundige Espresso mit ausgeprägtem Aroma ist mit einer leicht bitteren, karamelfarbenen Crema bedeckt.	40 ml	40 bis 70 ml	✓	✓
 Lungo Großer Espresso mit Karamellcrema	70 ml	70 bis 100 ml	✓	✓
 Doppio Doppelter Espresso mit bernsteinfarbener Crema	100 ml	40 bis 140 ml	✓	
 Long Coffee Höherer Koffeingehalt bei weniger intensivem Geschmack. Sehr beliebt am Morgen	120 ml	80 bis 180 ml	✓	✓
 Americano Doppelter langer Espresso in Kombination mit heißem Wasser	120 ml	90 bis 150 ml	✓	
 Cappuccino Ein Gleichgewicht zwischen Milch, Schaum und Kaffee	M = 120 ml L = 180 ml XL = 240 ml	120 bis 240 ml	✓	✓
 Aufgeschäumte Milch Eine große Milchdosis mit ihrem Milchschaum	M = 120 ml L = 160 ml XL = 200 ml	120 bis 200 ml		✓
 Caffè Latte Schaum mit einem subtilen Kaffeegeschmack	M = 200 ml L = 280 ml XL = 350 ml	200 bis 350 ml	✓	✓
 Latte Macchiato Gourmet-Espresso mit Milchschaum	M = 190 ml L = 250 ml XL = 340 ml	190 bis 240 ml	✓	✓
 Heißes Wasser	200 ml	20 bis 300 ml		

ZUR INFORMATION: FÜR DIE ZUBEREITUNG IHRES GETRÄNKS FÜHRT DIE MASCHINE AUTOMATISCH DIE FOLGENDEN SCHRITTE AUS:

Für Kaffeezepte	Für Milchgetränkrezepte mit Ausnahme von Caffè Latte	Für Caffè Latte
1. Mahlen der Kaffeebohnen	1. Vorwärmphase	1. Mahlen der Kaffeebohnen
2. Stampfen des gemahlten Kaffees	2. Milchschaum	2. Stampfen des gemahlten Kaffees
3. Vorinfusion (Zu diesem Zeitpunkt können einige Tropfen in die Tasse fallen.)	3. Mahlen der Kaffeebohnen	3. Vorinfusion (Zu diesem Zeitpunkt können einige Tropfen in die Tasse fallen.)
4. Durchfluss (Perkolation)	4. Stampfen des gemahlten Kaffees	4. Durchfluss (Perkolation)
	5. Vorinfusion (Zu diesem Zeitpunkt können einige Tropfen in die Tasse fallen.)	5. Vorwärmphase
	6. Durchfluss (Perkolation)	6. Milchschaum

WIE PASSE ICH DIE HÖHE DER KAFFEEDÜSEN AN?



Bei allen Getränken können Sie die Kaffeedüsen an die Höhe Ihrer Tasse(n) anpassen.

WIE BEREITE ICH MEIN GETRÄNK ZU?

Siehe dazu die in der Maschine gespeicherte Anleitung „Getränkezubereitung“



JE NACH GETRÄNK SIND VERSCHIEDENE EINSTELLUNGEN VERFÜGBAR:

- Eine oder zwei Tassen: Um eine doppelte Zubereitung zu starten, wählen Sie das Getränk aus, und drücken Sie .
- Kaffeestärke: Um die Stärke des Kaffees durch Ändern der Menge des gemahlten Kaffees zu erhöhen oder zu verringern, wählen Sie Ihr Getränk aus, und wählen Sie zwischen 1 und 3 Bohnen, wobei 1 für den weichsten und 3 für den vollmundigsten  Kaffee steht.
- Tassenvolumen: Zum Erhöhen oder Verringern des Tassenvolumens blättern Sie in der Volumenliste nach oben oder nach unten, und wählen Sie das gewünschte Volumen aus.

Weitere Informationen finden Sie in der Getränketabelle im Handbuch.

 **TIPP:**
Um die Kaffeestärke und das Tassenvolumen auszuwählen, können Sie nach oben/unten navigieren oder direkt auf Ihre Auswahl drücken.

WIE KANN ICH EIN GETRÄNK WÄHREND DER ZUBEREITUNG STOPPEN?

Warnung: Sie können die Zubereitung eines Getränks jederzeit stoppen, indem Sie die Taste  drücken. Wird ein Zyklus unterbrochen, stoppt er nicht sofort. Die Maschine ist anschließend eine Zeit lang nicht verfügbar, was durch eine Meldung auf dem Bildschirm angezeigt wird.

MILCHBASIERTE GETRÄNKE

 **TIPPS**
Verwenden Sie für aufgeschäumte Milch ultrahocherhitzte, pasteurisierte Milch direkt aus dem Kühlschrank (3 bis 5 °C). Es ist möglich, spezielle Milchsorten (mikrogefiltert, roh, fermentiert, angereichert) oder pflanzliche Alternativen (Reis-, Hafer- oder Mandelmilch) zu verwenden, aber dies kann in Bezug auf Qualität und Menge des Milchschaums zu weniger zufriedenstellenden Ergebnissen führen.

WIE STARTE ICH DIE ZUBEREITUNG EINES MILCHBASIERTEN GETRÄNKS?

Eine Anleitung dazu finden Sie weiter oben im Handbuch unter „2. ZUBEREITUNG EINES MILCHBASIERTEN GETRÄNKS“ oder in der in Ihrer Maschine gespeicherten Anleitung „Starten eines Milchgetränks“.



HEISSES WASSER

Für die Zubereitung von Tee und Aufgüssen verfügt Ihre Maschine über eine Option für heißes Wasser.

WIE PASSE ICH DIE WASSERTEMPERATUR AN?



Gehen Sie zu Einstellungen, Anpassen, Wassertemperatur. Sie können die Temperatur zwischen T1 und T3 einstellen, wobei T1 die kälteste und T3 die heißeste Temperatur ist.



MEINE FAVORITEN

WOZU DIENT DIE FUNKTION „FAVORITEN“?

Mit der Funktion **Favoriten** können Sie auf ein Menü zugreifen, in dem alle Ihre benutzerdefinierten Einstellungen gespeichert werden. Schnell und ideal für den täglichen Gebrauch – Ihr Getränk wird mit nur einem Tastendruck gestartet, ohne dass Sie Ihre Lieblingsrezepte jedes Mal anpassen müssen.

Sie können bis zu acht individuelle Rezepte speichern und das Volumen, die Stärke und die Farbe der intuitiven Leuchtanzeige (J) anpassen. Eine ausführlichere Erklärung der intuitiven Leuchtanzeige finden Sie im Kapitel INTUITIVE LEUCHTANZEIGE.

Wenn ich die Zubereitung meines Lieblingsgetränks stoppe, wird diese Füllmenge gespeichert.

WIE STARTE ICH DIE ZUBEREITUNG EINES GETRÄNKS, DAS IN MEINEN FAVORITEN GESPEICHERT IST?

WÄHLEN Sie oben rechts auf dem Startbildschirm **Favoriten** aus. Ihre gespeicherten Rezepte werden angezeigt. Wählen Sie das gewünschte Rezept aus, und es wird automatisch gestartet. Bereiten Sie Ihr Lieblingsgetränk mit nur einem Tastendruck zu – ganz schnell und einfach!

In der in Ihrer Maschine gespeicherten Anleitung „Wie erstelle und verwalte ich meine Favoriten“ erfahren Sie, wie Sie auf Favoriten zugreifen, diese hinzufügen und organisieren sowie ein in „Meine Favoriten“ gespeichertes Getränk löschen können.



ALLGEMEINE WARTUNG

Durch eine ordnungsgemäße Wartung wird die Lebensdauer Ihrer Maschine optimiert und der authentische Geschmack Ihres Kaffees bewahrt.

WARTUNG DES KAFFEESATZBEHÄLTERS UND DER ABTROPFSCHALE

Die Abtropfschale fängt das verwendete Wasser und der Kaffeesatzbehälter den gebrauchten gemahlene Kaffee auf.

Wichtig: Aus Hygienegründen, da dieser Behälter mit Milch und Kaffee in Berührung kommt, empfehlen wir, sie täglich auseinanderzunehmen und alle Bestandteile in heißem Wasser zu reinigen. Sie sollten dieses Teil an der Luft trocknen lassen, bevor Sie es wieder in das Gerät einsetzen. Es muss an seinem Platz bleiben und täglich geleert werden. Sie können die Abtropfschale im Geschirrspüler reinigen. Sie können die Abtropfschale ohne Deckel im Geschirrspüler reinigen.

WANN SOLLTE ICH DIE ABTROPFSCHALE LEEREN?

Wenn sich die Schwimmer in der angehobenen Position befinden, weist dies darauf hin, dass sie zu voll ist.

WANN SOLLTE ICH DEN KAFFEESATZBEHÄLTER LEEREN?

Wenn die Maschine Sie häufiger benachrichtigt, wenn sie eingeschaltet ist, erkennt sie, dass der Behälter geleert wurde.

! **Wichtig:** Wenn Sie den Kaffeesatzbehälter und die Abtropfschale nicht regelmäßig wie oben gezeigt leeren, kann die Maschine beschädigt werden. Spülen Sie die Behälter nicht in der Spülmaschine. Aus Hygienegründen empfehlen wir, den Kaffeesatzbehälter täglich in heißem Wasser mit Spülmittel und einem Schwamm zu reinigen. Sie sollten dieses Teil an der Luft trocknen lassen, bevor Sie es wieder in das Gerät einsetzen.

WARTUNG DES WASSERBEHÄLTERS UND DES KAFFEEBOHNENBEHÄLTERS

Zur Erhaltung des besten Kaffeearomas, das von der Wasserqualität abhängig ist, und aus Hygienegründen empfehlen wir, nur frisches Wasser zu verwenden und den Wasserbehälter täglich mit heißem Wasser und einer Flaschenbürste zu reinigen.

Kaffeebohnen können fettige Rückstände im Behälter hinterlassen, die die Qualität des Kaffees beeinträchtigen können. Zur Erhaltung der besten Kaffeearomen und aus Hygienegründen empfehlen wir, ihn bei jedem Auffüllen mit einem trockenen, weichen Tuch abzuwischen.

! **Wichtig:** Reinigen Sie das Gerät nicht mit Wasser, da Wasser im Kaffeebohnenbehälter das Gerät beschädigen könnte

! Sie sollten dieses Teil an der Luft trocknen lassen, bevor Sie es wieder in das Gerät einsetzen

MILCHSYSTEMWARTUNG

MUSS DAS MILCHSYSTEM NACH DER ZUBEREITUNG VON MILCHGETRÄNKEN GEWARTET WERDEN UND WENN JA, WIE?

! **Wichtig:** Um eine gleichbleibende Schaumqualität zu erreichen, empfehlen wir:



Wartung	Wann?	Erklärung	Benötigtes Zubehör
Milchspülung 30 Sek./20 ml	Nach jedem Milchgetränk, wenn die Maschine Sie benachrichtigt	Ermöglicht das Spülen des Milchsystems der Maschine. Sie können das Spülen des Milchsystems jederzeit starten.	
Milchschlauch, Spülen der Düse und Reinigung des Milchbehälters	Nach jedem Milchgetränk	Wir empfehlen nach jedem Gebrauch die Reinigung des Milchbehälters mit heißem Wasser und Spülmittel. Sie sollten den Milchschlauch etwa alle drei Monate austauschen. Dieses Zubehör finden Sie auf der Website KRUPS.com	Heißes Wasser + Seife + Rohrreiner
Reinigung des Milchzubehörs 5 Min.	Wenn die Maschine Sie benachrichtigt oder jederzeit	Dazu gehört das Entfernen und Reinigen des abnehmbaren One-Touch-Cappuccino-Blocks. Reinigen Sie den Block regelmäßig, um optimalen Milchschaum zu erhalten. Siehe oben im Handbuch: 5. MANUELLE TIEFENREINIGUNG DES MILCHVERTEILERSYSTEMS – 5 MIN.	Reinigungsnadel (Nr. 5)

SONSTIGE WARTUNG

Wartung	Wann?	Erklärung	Benötigtes Zubehör
Kaffeespülung 45 Sek./30 ml	Jederzeit	Aus Hygienegründen wird empfohlen, das Kaffeesystem täglich oder bei längeren Phasen ohne Gebrauch (mehr als 2 Tage) zu spülen.	
Teespülung 30 Sek./20 ml	Bevor das Getränk zu fließen beginnt.	Ermöglicht das Spülen mit heißem Wasser, um einen authentischen Geschmack Ihres Tees zu gewährleisten.	
Reinigung des Kaffeesystems 13 Min./600 ml	Wenn die Maschine Sie benachrichtigt oder jederzeit	Zur Erhaltung der besten Kaffeearomen und aus Hygienegründen empfehlen wir, das Kaffeesystem drei Mal pro Jahr zu reinigen.	1 KRUPS-Reinigungstablette (Nr. 1)
Entkalken 20 Min./600 ml	Wenn die Maschine Sie benachrichtigt oder jederzeit	Das Gerät benachrichtigt Sie, wenn das Entkalkungsprogramm durchgeführt werden muss. Dieser Schritt ist sehr wichtig, um eine ordnungsgemäßen Funktion und die eine lange Lebensdauer des Geräts zu gewährleisten.	1 Beutel KRUPS-Entkalker (Nr. 2)

! **Wichtig:** Sie müssen das Reinigungsprogramm nicht ausführen, sobald Sie vom Gerät benachrichtigt werden. Sie sollten es jedoch möglichst bald durchführen. Wenn die Reinigung verschoben wird, wird die Warnmeldung so lange angezeigt, bis der Vorgang durchgeführt wurde.

! **Wichtig:** Wird die Maschine während der Reinigung oder im Fall eines elektrischen Fehlers vom Netz getrennt, wird das Reinigungsprogramm neu gestartet. Es ist nicht möglich, diesen Vorgang zu verschieben: Er ist zwingend erforderlich, um das Wassersystem zu spülen. In diesem Fall ist möglicherweise eine neue Reinigungstablette erforderlich.

WEITERE Erläuterungen finden Sie in den Anleitungen, die in den Einstellungen Ihrer Maschine verfügbar sind.



Sie möchten wissen, wann Sie die oben beschriebenen Wartungsschritte durchführen sollten?

Sobald eine Maßnahme erforderlich ist, wird eine Warnmeldung auf dem Bildschirm angezeigt.



WEITERE FUNKTIONEN

Ihre Intuition-Maschine von KRUPS verfügt über eine Reihe von Einstellungen. Lernen Sie diese kennen, und erleben Sie höheren Kaffeegenuss. Sie bieten Ihnen ein persönlicheres Kaffee-Erlebnis.

WIE GREIFE ICH AUF DIE EINSTELLUNGEN MEINER MASCHINE ZU?



LISTE DER EINSTELLUNGEN:

Sprache	Wählen Sie aus 21 Sprachen aus.
Datum und Uhrzeit	Sie müssen das Datum festlegen, insbesondere wenn Sie eine Anti-Kalk-Kartusche verwenden. Zeiteinstellung und 12- oder 24-Stunden-Anzeige.
Bildschirmhelligkeit	Passt die Hintergrundbeleuchtung des Bildschirms an.
Licht	Schaltet die intuitive Leuchtanzeige ein und aus.
Anzeige	Wählen Sie, ob die Getränkeoptionen als Folien oder Kacheln angezeigt werden sollen.
Auto-Stopp	Legt den Zeitraum fest, nach dem die Maschine automatisch gestoppt wird. Mit dieser Funktion können Sie Ihren Energieverbrauch senken.
Auto-Start	Schaltet die Maschine ein und startet automatisch die Vorwärmung des Geräts zu einem bestimmten Zeitpunkt. Trinken Sie Ihren Kaffee jeden Tag zur gleichen Zeit? Dann ist diese Funktion genau das Richtige für Sie. Durch Einstellen des Auto-Starts können Sie Zeit sparen und müssen Ihr Getränk nicht mehr manuell starten.
Volumen	Wählt die Maßeinheit aus: ml oder oz.
Auto-Spülung	Sie können auswählen, ob das automatische Spülen der Kaffeedüse beim Starten der Maschine aktiviert werden soll.
Wasserhärte	Stellen Sie den Wasserhärtegrad auf einen Wert zwischen 0 und 4 ein. Weitere Informationen finden Sie im Kapitel „Wasserhärte-Messung“.

Kaffeetemperatur	Ist Ihr Kaffee zu heiß? Mit dieser Funktion können Sie die Temperatur verringern. Die Maschine hat drei Temperatureinstellungen für Ihre Kaffeegetränke.
Wassertemperatur	Trinken Sie immer den gleichen Tee und möchten die richtige Wassertemperatur dafür einstellen? Dann ist diese Funktion genau das Richtige für Sie. Die Maschine hat drei Temperatureinstellungen für Ihr heißes Wasser.
Kaffeesorte	Deaktiviert die Funktion „Keine Bohnen“. Diese Funktion zeigt an, dass keine Kaffeebohnen im Behälter vorhanden sind, und setzt ein Rezept fort, das gerade zubereitet wird. Siehe Abschnitt „MAHLWERK“.
Werkseinstellungen	Durch das Zurücksetzen werden Ihre Einstellungen gelöscht und die Standardeinstellungen wiederhergestellt. Ihre Favoriten werden ebenfalls gelöscht.



FEHLERBEHEBUNG

BETRIEB

- Die Maschine hat einen Fehler, die Software ist eingefroren, ODER die Maschine ist defekt.
 - Schalten Sie die Maschine aus, ziehen Sie den Netzstecker, entfernen Sie die Filterkartusche, warten Sie eine Minute, und starten Sie die Maschine dann neu. Halten Sie die EIN/AUS-Taste mindestens drei Sekunden lang gedrückt, um die Maschine zu starten.
- Das Gerät schaltet sich nach dem Drücken der EIN/AUS-Taste nicht ein (mindestens drei Sekunden lang).
 - Prüfen Sie die Sicherungen und die Stromversorgung. Prüfen Sie, ob der Stecker richtig in die Buchse eingesteckt ist.
- Während eines Zyklus ist ein Stromausfall aufgetreten.
 - Die Maschine wird automatisch zurückgesetzt, wenn sie wieder eingeschaltet wird.
- Das Mahlwerk läuft leer.
 - Dies ist normal, wenn es gelegentlich vorkommt und keine oder nur wenige Kaffeebohnen übrig sind. Das Mahlwerk kann bis zu zehn Sekunden lang leer laufen, um seinen Verbrauch zu bestimmen und um sicherzustellen, dass es ordnungsgemäß funktioniert.
 - Es befinden sich noch Kaffeebohnen im Behälter:
 - Der Kaffee ist möglicherweise zu ölig und wird nicht ordnungsgemäß in die Maschine geführt. Sie können versuchen, die Bohnen ins Mahlwerk zu schieben, um zu sehen, ob es wieder funktioniert. Wir empfehlen jedoch, die Kaffeesorte zu wechseln (siehe Funktion „Bohmentyp“).
 - Es ist mein üblicher Kaffee, der bis jetzt gut funktioniert hat: Bitte wenden Sie sich an den Kundendienst von KRUPS.

BENUTZUNG

- Das Mahlwerk gibt ein ungewöhnliches Geräusch ab.
 - Wahrscheinlich befinden sich Fremdkörper im Mahlwerk. Versuchen Sie, es mit einem Staubsauger zu reinigen, andernfalls wenden Sie sich an den Kundendienst von KRUPS.
- Unter dem Gerät befindet sich Wasser.
 - Warten Sie vor dem Entfernen der Abtropfschale 15 Sekunden, nachdem der Kaffee geflossen ist, damit die Maschine den Zyklus ordnungsgemäß beenden kann.
 - Prüfen Sie, ob die Abtropfschale ordnungsgemäß in der Maschine positioniert ist. Sie muss immer ordnungsgemäß eingesetzt sein, selbst wenn die Maschine nicht in Gebrauch ist.
 - Stellen Sie sicher, dass die Abtropfschale nicht voll ist.
- Der Mahlfineinstellknopf lässt sich nur schwer drehen.
 - Drehen Sie den Mahlfineinstellknopf nur, wenn das Mahlwerk läuft.
- Das Gerät hat keinen Kaffee produziert.
 - Bei der Vorbereitung wurde ein Vorfall festgestellt. Das Gerät wird automatisch zurückgesetzt und ist bereit für einen neuen Zyklus.
- Sie haben gemahlene Kaffee anstelle von Kaffeebohnen verwendet.
 - Verwenden Sie Ihren Staubsauger, um den gemahlene Kaffee aus dem Bohnenbehälter zu entfernen.
- Wasser fließt aus den Kaffeedüsen, wenn die Maschine gestoppt wird.
 - Dies ist normal. Die automatische Spülung reinigt die Kaffeedüsen, um zu verhindern, dass sie verstopft werden.

DAMPF UND MILCH

- Der Milchfluss der Maschine scheint teilweise oder vollständig blockiert zu sein.
 - ☑ Wenn die Düse blockiert ist, wird eine Warnmeldung auf dem Bildschirm angezeigt. Reinigen Sie den One-Touch-Cappuccino-Block. Siehe Punkt 5 weiter oben im Handbuch. MANUELLE TIEFENREINIGUNG DES MILCHVERTEILERSYSTEMS – 5 MIN –, oder lesen Sie die in Ihrer Maschine gespeicherte Anleitung „Reinigung der Milchdüse“.
- Es tritt kein Dampf aus.
 - Bei der ersten Verwendung eines Dampfzyklus, wenn kein Dampf ordnungsgemäß austritt:
 - ☑ Stellen Sie sicher, dass die Öffnung in der Spitze nicht verstopft ist. Siehe Abschnitt oben: „Die Dampf Düse der Maschine scheint teilweise oder vollständig blockiert zu sein“.
 - ☑ Führen Sie das folgende Protokoll **einmal, und nur einmal**, aus:
Leeren Sie den Wasserbehälter, und entfernen Sie vorübergehend die Claris-Aqua-Filterssystem-Kartusche. Füllen Sie den Behälter mit kalziumreichem Mineralwasser (> 100 mg/l), und führen Sie aufeinanderfolgende Dampfzyklen (5 bis 10 Zyklen) in einen Behälter durch, bis ein kontinuierlicher Dampfstrahl erreicht wurde. Setzen Sie die Kartusche wieder in den Behälter ein.
 - Die Dampf Düse hatte bereits funktioniert:
 - ☑ Stellen Sie sicher, dass die Öffnung in der Spitze nicht verstopft ist. Siehe Abschnitt oben: „Die Dampf Düse der Maschine scheint teilweise oder vollständig blockiert zu sein“.
Wenn die Dampf Düse nach Durchführung der oben genannten Schritte immer noch nicht funktioniert, wenden Sie sich bitte an den Kundendienst von KRUPS.
- Dampf tritt aus dem Gitter der Abtropfschale aus.
 - ☑ Je nach Art der Zubereitung kann Dampf aus dem Gitter der Abtropfschale austreten.
- Unter dem Deckel des Kaffeebohnenbehälters tritt Dampf aus.
 - ☑ Stellen Sie sicher, dass der Trichter der Reinigungstablette unter der Abdeckung (L) geschlossen ist.

WARTUNG

- Die Maschine fordert kein Entkalken an.
 - ☑ Der Entkalkungszyklus wird nach der Zubereitung einer großen Anzahl Milch- oder Heißgetränke auf Wasserbasis angefordert. Wenn Sie nur Kaffee zubereiten, ist ein häufiges Entkalken nicht erforderlich.
- In der Abtropfschale befindet sich Kaffeesatz.
 - ☑ Eine kleine Menge gemahlene Kaffees kann in die Abtropfschale gelangen. Die Maschine ist so ausgelegt, dass überschüssiger Kaffeesatz entfernt wird, damit der Perkolationsbereich sauber bleibt.
- Die intuitive Leuchtanzeige leuchtet, nachdem Sie den Kaffeesatzbehälter geleert haben.
 - ☑ Setzen Sie den Kaffeesatzbehälter erneut ein.
- Nach dem Befüllen des Wasserbehälters bleibt die intuitive Leuchtanzeige eingeschaltet.
 - ☑ Stellen Sie sicher, dass der Behälter korrekt im Gerät positioniert ist.
Die Schwimmer am Boden des Wasserbehälters müssen sich frei bewegen können. Überprüfen Sie die Schwimmer, und lösen Sie sie ggf.

GETRÄNKE

- Der Kaffee fließt zu langsam.
 - ☑ Drehen Sie den Mahlfineinstellknopf nach rechts, um eine gröbere Mahlung zu erhalten (je nach Kaffeesorte).
 - ☑ Führen Sie einen oder mehrere Spülzyklen durch.
 - ☑ Wechseln Sie die Claris-Aqua-Filterssystem-Kartusche.
- Der Kaffee ist zu hell oder nicht vollmundig genug.
 - ☑ Stellen Sie sicher, dass der Kaffeebohnenbehälter Kaffee enthält und dass dieser sich frei nach unten bewegen kann.
 - ☑ Vermeiden Sie es, ölige, karamellierte oder aromatisierte Kaffeesorten zu verwenden, die möglicherweise nicht korrekt in die Maschine geführt werden.
 - ☑ Reduzieren Sie das Vorbereitungsvolumen, und erhöhen Sie die Stärke mithilfe der Funktion „Kaffeestärke“. Drehen Sie den Mahlfineinstellknopf nach links, um eine feinere Mahlung zu erhalten. Bereiten Sie Ihr Getränk mithilfe der Zwei-Tassen-Funktion in zwei Zyklen zu.
- Der Espresso oder Kaffee ist nicht heiß genug.
 - ☑ Erhöhen Sie die Kaffeetemperatur in den Einstellungen der Maschine. Erwärmen Sie die Tasse, indem Sie sie vor der Zubereitung des Getränks mit heißem Wasser ausspülen.
 - ☑ Spülen Sie das Kaffeesystem durch, bevor Sie mit der Zubereitung des Kaffees beginnen. Die Funktion „Kaffeespülung“ beim Start kann in Einstellungen/Auto-Spülung aktiviert werden.
- Sauberes Wasser strömt vor jedem Kaffee durch die Kaffeedüsen.
 - ☑ Zu Beginn der Rezeptzubereitung findet eine Vorinfusion des Kaffees statt, die dazu führen kann, dass eine kleine Menge Wasser aus den Kaffeedüsen fließt.

Sollte eines der in der Tabelle aufgeführten Probleme weiterhin bestehen, wenden Sie sich an den Kundendienst von KRUPS.



Wichtig: Hersteller: SAS GSM - Rue Saint-Léonard F-53104 Mayenne - Frankreich

Beste klant,

Hartelijk dank voor uw aankoop van een KRUPS-espressomachine met koffiemolen.

KRUPS ontwerpt, ontwikkelt en produceert haar espressomachines in Frankrijk, waardoor u verzekerd bent van de hoogste kwaliteitseisen op het gebied van herkomst en productie.

De machine is ontworpen voor gebruiksgemak en helpt u om zonder moeite thuis drankjes van cafékwaliteit te maken. Met één druk op de knop geniet u van koffie zoals Espresso, Ristretto en Lungo maar ook Cappuccino, Latte Macchiato, Café Latte en andere drankjes met melk!

Om u elke dag te helpen het meeste uit uw machine te halen, heeft KRUPS een intuïtieve lichtindicator ontwikkeld. Het helpt u bij het gebruik van uw machine en maakt uw koffiepauzes leuker.

Uw KRUPS-espressomachine heeft ook een groot, intuïtief touchscreen, een soort smartphone UX-interface voor een intuïtieve ervaring. Bovendien zorgt de geavanceerde technologie van uw machine voor de best mogelijke resultaten, met een maximaal aroma en de volle smaak van versgemalen koffiebonen.

We hopen dat u een geweldige koffie-ervaring hebt en dat u volledig tevreden bent met uw KRUPS-machine.

Het KRUPS-team



HEEFT U HULP NODIG OM MET UW MACHINE TE BEGINNEN?



In de machine is een lijst met tutorials/handleidingen opgeslagen die u helpen de machine te gebruiken.

Ze begeleiden u bij het bereiden van een drankje, het bijhouden van uw favorieten en het onderhoud van uw machine.

Lijst met beschikbare handleidingen:

1. Hoe maak ik mijn drankjes?

- Een koffiedrank maken
- Een drankje met melk maken
- Twee drankjes tegelijk maken

2. Hoe maak en beheer ik mijn favorieten?

- Toegang tot favoriete drankjes
- Een favoriet drankje toevoegen
- Uw favoriete drankjes indelen
- Een favoriete drank verwijderen

3. Hoe onderhoud ik mijn machine?

- Een spoelbeurt uitvoeren
- Een reinigingsbeurt uitvoeren
- Een ontkalking uitvoeren
- Het melksysteem schoonmaken



BELANGRIJKE PRODUCTINFORMATIE

Lees de gebruiksaanwijzing goed voordat u het apparaat gebruikt. Houd de gebruiksaanwijzing bij de hand voor referentie. Bij onjuist gebruik is KRUPS niet aansprakelijk. Het is belangrijk om de veiligheidsinformatie op te volgen.

RICHTLIJNEN VOOR DE SYMBOLEN DIE IN DE INSTRUCTIES WORDEN GEBRUIKT

⚠ Gevaar: Waarschuwing voor het risico op ernstig lichamelijk letsel of de dood.
Het bliksemsymbool waarschuwt u voor gevaren met betrekking tot elektriciteit.











⚠ Let op: Waarschuwing voor mogelijke storingen, beschadiging of vernieling van het apparaat.

! Belangrijk: Algemene of belangrijke opmerking over de bediening van het apparaat.



PRODUCTEN DIE BIJ UW MACHINE WORDEN GELEVERD

Controleer de producten die bij uw apparaat zijn geleverd. Als één van de onderdelen ontbreekt, neem dan onmiddellijk contact op met de klantenservice van KRUPS.

Geleverde producten		
1.	2 reinigingstabletten	 x2
2.	1 zakje ontkalker	 x1
3.	Melkslang voor het 'One Touch Cappuccino'-blok	
4.	Extra melkslang voor het 'One Touch Cappuccino'-blok	
5.	Reinigingsnaald van het stoomcircuit	
6.	1 Claris - patroon voor waterfiltersysteem met aandraai-accessoire	
7.	1 teststafje voor waterhardheid	
8.	Instructies - Veiligheidsvoorschriften Lijst met goedgekeurde Krups-servicecentra Internationale garantie	
9.	Pijpenrager	
Volgens het model		
10.	Milk pot: U kunt de melkkan in de vaatwasser zetten	

48



TECHNISCHE GEGEVENS

Apparaat	Automatic Espresso EA87
Elektrische voeding	220-240V~ / 50 Hz
Pompdruk	15 bar
Koffiebonenreservoir	250 g
Energieverbruik	Bij gebruik: 1450 W
Waterreservoir	3 L
Aan de slag en opslag	Binnen, op een droge plaats (uit de buurt van ijs)
Afmetingen (mm) H x B x D	365 x 240 x 400
Gewicht EA87 (kg)	8,2

Technische wijzigingen voorbehouden.

Plaats het apparaat op een horizontaal, stabiel, hittebestendig, schoon en droog oppervlak.



BESCHRIJVING VAN HET APPARAAT

- A. Handgreep voor waterreservoirdeksel
 - B. Waterreservoir
 - C. Koffiedikbak
 - D. In hoogte verstelbare koffie-uitloop
 - E. Rooster en verwijderbare lekbak
 - F. Deksel van koffiebonenreservoir
 - G. 'One Touch Cappuccino'-blok
 - G1. Accessoire voor het reinigen van het melksysteem, 2 in 1: demontagereedschap-en reinigingsnaald
 - G2. Verwijderbaar one touch cappuccino-blok
 - H. Melkslang en koppelstuk
 - I. Waterpeil-indicatoren
 - J. Intuïtieve lichtindicator
- 1. Koffiebonenreservoir**
- K. Instelknop voor de maalfijnheid
 - L. Tablettrechter reinigen
 - M. Metalen kegelvormige molen
- 2. Display**
- N. Navigatie-aanraakscherm
 - O. AAN/ UIT
 - P. Sneltoets startscherm



AAN DE SLAG EN INSTALLATIE VAN APPARATUUR

DE MACHINE INSCHAKELEN

⚠ Gevaar: Sluit het apparaat aan op een geaard stopcontact van 230 V. Het niet opvolgen van deze instructie kan leiden tot dodelijk letsel door de aanwezigheid van elektriciteit!
Neem de veiligheidsinformatie in het boekje "Veiligheidsvoorschriften" in acht.

AAN DE SLAG (zie 1. 1^e gebruik)

Wanneer u het apparaat voor de eerste keer gebruikt, wordt u gevraagd verschillende instellingen te selecteren.

Volg de aanwijzingen op het scherm.

Door de machine voor te bereiden kunnen de watercircuits worden gevuld, zodat de machine kan werken. De machine wordt voorverwarmd en automatisch gespeld.

DE MACHINE IN STAND-BYMODUS ZETTEN

Afhankelijk van de voorbereiding voert de machine in stand-by een automatische spoeling uit. De cyclus duurt slechts enkele seconden en stopt automatisch.

49



TIPS EN TRUCS

De waterkwaliteit heeft een sterke invloed op de kwaliteit van het aroma. Kalkaanslag en chloor kunnen de smaak van koffie veranderen. Om het aroma van uw koffie te behouden, raden we u aan het Claris-patroon voor het waterfiltersysteem of flessenwater met droge resten onder 800 mg/l (zie het etiket van de fles) te gebruiken. Zie de sectie "FILTER EN WATERHARDHEID".

Bij het bereiden van drankjes raden we u aan voorverwarmde bekers van het juiste formaat te gebruiken (door deze onder warm water te houden) voor de gewenste hoeveelheid.

De geroosterde koffiebonen kunnen hun aroma verliezen als ze niet worden beschermd. We raden u aan een hoeveelheid bonen te gebruiken die gelijk is aan uw verbruik in de komende 2-3 dagen en dat u kiest voor zakken van 250 g.

De kwaliteit van de koffiebonen is variabel en de smaak is subjectief. Arabica geeft u fijne, bloemige aroma's, terwijl Robusta, met een hoger cafeïnegehalte, bitter is en een vollere smaak heeft. Het is normaal om deze twee soorten koffie te combineren om een meer evenwichtige koffie te krijgen. Neem contact op met uw koffiebrander voor meer informatie.

Wij raden u af om vette en gekaramelliseerde bonen te gebruiken, omdat deze de machine kunnen beschadigen.

De fijnheid van de gemalen bonen beïnvloedt de sterkte van het aroma en de kwaliteit van het crèmelaagje. Hoe fijner de bonen, hoe gladder het cremelaagje. U kunt ook de maling aanpassen aan het gewenste drankje.



INTUÏTIEVE LICHTINDICATOR

WAT DOET HET INTUÏTIEVE INDICATIELAMPJE?

Uw Intuition-machine is uitgerust met slimme, intelligente technologie om uw dag gemakkelijker te maken: Intuïtieve lichtindicator (J). Deze technologie heeft twee functies:

1. De machine detecteert en regelt automatisch de hoeveelheid koffiebonen, water en gemalen koffie. Wanneer u uw reservoirs moet vullen of legen, of wanneer onderhoud nodig is, gaat het rode lampje branden om aan te geven dat u de informatie op het scherm moet volgen.
2. U kunt met de intuïtieve lichtindicator ook het uiterlijk van het apparaat aanpassen naar uw wensen. Door uw drankjes in uw favorieten op te slaan of te bewerken, kunt u elk drankje een kleur geven. Zie de sectie "MIJN FAVORIETEN".

LAAT U LEIDEN.

Kleur	Status	Uitleg
Rood	Ononderbroken	Waarschuwing
Andere kleuren en wit	Langzaam knipperend	In uitvoering
	Ononderbroken	Recept voltooid



FILTER EN WATERHARDHEID

WAT IS HET DOEL VAN HET INSTELLEN VAN DE WATERHARDHEID?

Om kalkvorming in uw machine te voorkomen en de kwaliteit van uw koffie te optimaliseren, raden we u aan de waterhardheid van uw machine aan te passen.

HOE KAN IK DE WATERHARDHEID VAN MIJN APPARAAT INSTELLEN?

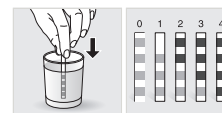

- Vul een glas met water.
- Dompel de met de machine meegeleverde teststaaf voor waterhardheid (8) in uw glas water.
- Wacht 1 minuut. De vierkantjes op de staaf veranderen van kleur.
- Tel het aantal gekleurde vierkantjes. Dit geeft de hardheid van het water aan, op een schaal van 0 tot 4.
- Druk in het menu "Waterhardheid" op het overeenkomstige cijfer tussen 0 en 4.
- Druk op OK.

ALS DE TESTSTAAFJES VOOR WATERHARDHEID OP ZIJN

Als u deze handeling moet herhalen, vergeet dan niet de instelling van de waterhardheid aan te passen aan de plaats van gebruik of aan de informatie die door uw plaatselijke waterbedrijf wordt verstrekt, met behulp van de onderstaande tabel:

Hardheid	Klasse 0 Zeer zacht	Klasse 1 Zacht	Klasse 2 Gemiddelde hardheid	Klasse 3 Hard	Klasse 4 Zeer hard
° dH	< 3°	> 4°	> 7°	> 14°	> 21°
° e	< 3,75°	> 5°	> 8,75°	> 17,5°	> 26,25°
° f	< 5,4°	> 7,2°	> 12,6°	> 25,2°	> 37,8°
Apparaatinstelling	0	1	2	3	4

WAAROM EEN FILTERPATTERN INSTALLEREN?

Het Claris-patroon voor het waterfiltersysteem optimaliseert de smaak van koffie en vermindert kalkaanslag en onderhoud.

WANNEER MOET IK HET CLARIS-PATROON VOOR HET WATERFILTERSYSTEEM VERVANGEN?



1. Twee maanden na de installatie of wanneer uw apparaat u waarschuwt.
2. Bij het vervangen van het patroon raden we u aan de grijze ring boven op het filterpatroon te draaien om twee maanden vanaf de huidige datum aan te geven.

HOE INSTALLEER IK HET CLARIS-PATROON VOOR HET WATERFILTERSYSTEEM?

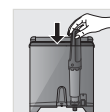

- Plaats het patroon in het waterreservoir.
- Plaats het patroon met de genummerde ring naar boven.
- Gebruik het zwarte aandraaiaccessoire dat bij het patroon is geleverd om het patroon te plaatsen en vast te schroeven.



MOLEN: DE FIJNHED VAN DE GEMALLEN KOFFIE AANPASSEN

WAAROM MOET IK DE FIJNHED VAN DE GEMALLEN KOFFIE AANPASSEN?

U kunt de sterkte van uw koffie bepalen door de fijnheid van de gemalen koffiebonen aan te passen.

Door de fijnheid van de maling te variëren, kunt u zich aanpassen aan de verschillende soorten bonen:

- Donker gebrande en vette bonen moeten grof worden gemalen,
- Een lichter gebrande boon is droger en moet fijner worden gemalen.

Opmerking: hoe fijner de bonen worden gemalen, hoe krachtiger het aroma.

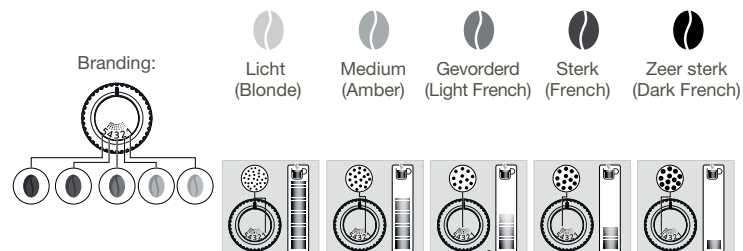

HOE PAS IK DE FIJNHED VAN DE GEMALLEN KOFFIE AAN?

Draai de knop voor het aanpassen van de fijnheid van de maling (**K**) in het bonenreservoir, afhankelijk van het type boon en de gewenste sterkte van het aroma. Deze afstelling moet worden uitgevoerd als de molen in werking is, stap voor stap. Na drie bereidingen zult u een duidelijk verschil in smaak merken.

HOE WEET IK WANNEER ER GEEN BONEN MEER IN HET RESERVOIR ZITTEN?

Uw Intuition-machine heeft een sensor die u waarschuwt wanneer de hoeveelheid koffiebonen in het reservoir bijna op is. Er verschijnt een bericht op het scherm en de intuïtieve lichtindicator (**J**) brandt rood.

WAT ALS DE WAARSCHUWING VERSCHIJNT TERWIJL IK EEN DRANKJE AAN HET MAKEN BEN?

Vul het bonenreservoir, druk op OK en het recept wordt hervat. Er wordt dus geen koffie verspild!

WAT MOET IK DOEN ALS IK VAN KOFFIE WIL WISSELEN OF ALS IK GEEN KOFFIE MEER HEB?

Als u op OK drukt zonder koffiebonen toe te voegen, probeert de machine opnieuw te starten en wordt u opnieuw gewaarschuwd. Als u nogmaals op OK drukt, maakt de machine het recept met alle resterende koffie. De molen is dan leeg.

Let op: Wij raden het gebruik van vette en gekaramelliseerde bonen die moeilijk te verwerken zijn voor de molen af. Deze kunnen de machine beschadigen en voorkomen dat het intuïtieve systeem correct functioneert.

Als er een waarschuwingsbericht op uw scherm verschijnt en het rode lampje gaat branden als er genoeg bonen zijn:

- Druk op de knop OK om door te gaan met het recept.
- Of schakel de waarschuwing "geen bonen" uit om detectie te voorkomen terwijl er nog koffie in het koffiebonenreservoir aanwezig is.



ANDERE DRANKJES VOORBEREIDEN

DRANKJES DIE MET DEZE MACHINE KUNNEN WORDEN BEREID:

Drankjes	Gemiddeld formaat	Mogelijke volumes	Koffiesterkte	X2
Ristretto Kleine espresso met volle smaak	25 ml	20 - 40 ml	✓	✓
Espresso De espresso met een volle smaak en uitgesproken aroma is bedekt met een licht bittere karamelkleurige crema	40 ml	40 - 70 ml	✓	✓
Lungo Lange espresso met caramel crema	70 ml	70 - 100 ml	✓	✓
Doppio Dubbele espresso met amberkleurige cremalaag	100 ml	40 - 140 ml	✓	
Lange koffie Meer cafeïne, maar lichter op het gehemelte. Zeer populair in de ochtend	120 ml	80 - 180 ml	✓	✓
Americano Dubbele lange espresso gecombineerd met heet water	120 ml	90 - 150 ml	✓	
Cappuccino Een balans tussen melk, schuim en koffie	M = 120 ml L = 180 ml XL = 240 ml	120 - 240 ml	✓	✓
Opgeschuimde melk Een grote dosis melk met melkschuim	M = 120 ml L = 160 ml XL = 200 ml	120 - 200 ml		✓
Caffe Latte Melkschuim met een subtiele koffiesmaak	M = 200 ml L = 280 ml XL = 350 ml	200 - 350 ml	✓	✓
Latte Macchiato Een heerlijke espresso met melkschuim	M = 190 ml L = 250 ml XL = 340 ml	190 - 240 ml	✓	✓
Heet water	200ml	20 - 300 ml		

TER INFORMATIE: TER VOORBEREIDING VAN UW DRANK VOERT UW MACHINE AUTOMATISCH DE VOLGENDE STAPPEN UIT:

Voor koffierecepten	Voor recepten met melk behalve Caffe Latte	Voor Caffe Latte
1. Koffiebonen malen	1. Voorverwarmingsfase	1. Koffiebonen malen
2. De gemalen koffie stampen	2. Melk opschuimen	2. De gemalen koffie stampen
3. Pre-infusie (er kunnen op dit moment enkele druppels in uw kopje vallen)	3. Koffiebonen malen	3. Pre-infusie (er kunnen op dit moment enkele druppels in uw kopje vallen)
4. Percolatie	4. De gemalen koffie stampen	4. Percolatie
	5. Pre-infusie (er kunnen op dit moment enkele druppels in uw kopje vallen)	5. Voorverwarmingsfase
	6. Percolatie	6. Melk opschuimen

HOE PAS IK DE HOOGTE VAN DE KOFFIE-UITLOOP AAN?

Voor alle drankjes kunt u de koffie-uitloop aanpassen aan de grootte van uw kop(pen).

HOE BEREID IK MIJN DRANKJE VOOR?

Raadpleeg de handleiding "Hoe maak ik drankjes?" die in uw machine is opgeslagen



ER ZIJN VERSCHILLENDE INSTELLINGEN BESCHIKBAAR, AFHANKELIJK VAN HET DRANKJE:

- Eén of twee koppen: kies de gewenste drank en druk om het dubbele recept te beginnen op .
- Koffiesterkte: om de sterkte van de koffie te verhogen of te verlagen door de hoeveelheid gemalen koffie te wijzigen, selecteert u uw drankje en kiest u tussen 1 en 3 bonen, waarbij 1 de zachtste en 3 de meest volle is.
- Kopvolume: om het kopvolume te verhogen of te verlagen, scrollt u omhoog of omlaag in de lijst met volumes en selecteert u het gewenste volume.

Zie de tabel met drankjes in de instructies voor meer informatie.



Als u de koffiesterkte en de hoeveelheid koffie wilt selecteren, kunt u omhoog/omlaag navigeren of rechtstreeks op uw keuze drukken.

HOE STOP IK EEN DRANKJE HALVEREGE DE BEREIDING?



Waarschuwing: U kunt de bereiding van een drankje op elk gewenst moment stoppen door op de knop te drukken. Wanneer een cyclus wordt onderbroken, stopt deze niet onmiddellijk. Het apparaat is gedurende een bepaalde tijd niet beschikbaar, zoals wordt aangegeven door een bericht op het scherm.

DRANKJES MET MELK



Gebruik voor opgeschuimde melk, gepasteuriseerde houdbare melk rechtstreeks uit de koelkast (3-5°C). Het is mogelijk om speciale melksoorten (gemicrofilterd, rauw, gefermenteerd, verrijkt) of plantaardige melksoorten (rijst-, haver- of amandelmelk) te gebruiken, maar dit kan afdoen aan de kwaliteit en hoeveelheid schuim.

HOE BEGIN IK MET DE BEREIDING VAN EEN DRANKJE OP BASIS VAN MELK?

Zie "2 VOORBEREIDING VAN EEN BEREIDING OP BASIS VAN MELK" eerder in de handleiding, of zie de handleiding "Een drankje met melk maken" die in uw machine is opgeslagen.



HEET WATER

Voor thee en infusions heeft uw machine de optie "Heet water".

HOE PAS IK DE WATERTEMPERATUUR AAN?



Ga naar Instellingen, Aanpassen, Watertemperatuur. U kunt een temperatuur kiezen tussen T1, T1 en T3. Deze opties lopen in de genoemde volgorde op van laagste naar hoogste temperatuur.

54



MIJN FAVORIETEN

WAT IS HET DOEL VAN DE FUNCTIE FAVORIETEN?

Met de functie **Favorieten** kunt u een menu openen waarin al uw aangepaste instellingen worden opgeslagen. Snel en ideaal voor dagelijks gebruik, uw drankje wordt gestart met één druk op de knop zonder dat u telkens uw favoriete recepten hoeft aan te passen.

U kunt maximaal acht aangepaste recepten opslaan, waarbij u het volume, de sterkte en de kleur van de intuïtieve lichtindicator (J) kunt aanpassen. Zie de sectie INTUÏTIEVE LICHTINDICATOR voor meer informatie over de intuïtieve lichtindicator.

Als ik de bereiding van mijn favoriete drank stop, wordt de voortgang opgeslagen.

HOE MAAK IK EEN DRANKJE DAT IS OPGESLAGEN IN MIJN FAVORIETEN?

Tik op **Favorieten** rechtsboven in het startscherm. Uw opgeslagen recepten worden weergegeven. Selecteer het gewenste recept en het wordt automatisch gestart. Start uw favoriete drankje met één druk op de knop - zo snel en eenvoudig is het!

Leer hoe u Favorieten kunt openen, een favoriet kunt toevoegen, favorieten kunt indelen en een drankje kunt verwijderen dat is opgeslagen in Mijn favorieten. Bekijk hiervoor de handleidingen die zijn opgeslagen in uw apparaat: "Hoe maak en beheer ik mijn favorieten?"



ALGEMEEN ONDERHOUD

Door goed onderhoud wordt de levensduur van uw machine geoptimaliseerd en blijft de authentieke smaak van uw koffie behouden.

HET ONDERHOUD VAN DE KOFFIEDIKVERZAMELAAR EN DE LEKBAK

In de lekbak wordt het gebruikte water opgevangen en in de koffiedikbak wordt de gebruikte gemalen koffie opgevangen.

Belangrijk: Dit reservoir komt in contact met melk en koffie. Om hygiënische redenen raden wij u aan dagelijks elk element volledig te demonteren en onder heet water te reinigen. Het is aan te bevelen de onderdelen te laten drogen voordat u ze weer terugplaatst in het apparaat. Het is belangrijk dat u deze altijd op zijn plaats laat zitten en regelmatig leegt. U kunt het lekbakje in de vaatwasmachine doen. U kunt het lekbakje in de vaatwasser plaatsen, maar zonder het deksel.

WANNEER MOET IK DE LEKBAK LEGEN?

Wanneer de indicatoren omhoog staan, wat aangeeft dat de lekbak te vol is.

WANNEER MOET IK DE KOFFIEDIKBAK LEGEN?

Wanneer het apparaat u waarschuwt of regelmatig, maar wanneer het apparaat wordt aangezet, zodat het kan registreren dat de bak geleegd is.

! **Belangrijk:** Als u de koffiedikbak en het lekbakje niet regelmatig leegt, kan dit uw machine beschadigen. Plaats deze niet in de vaatwasser. Om hygiënische redenen raden wij u aan de koffiebonencontainer dagelijks onder heet water met zeep en een spons te reinigen. Het is aan te bevelen dit onderdeel te laten drogen voordat u het weer terugplaatst in het apparaat.

ONDERHOUD VAN WATERRESERVOIR EN KOFFIEBONENRESERVOIR

Voor het behoud van de beste koffiesmaak, die beïnvloed wordt door de kwaliteit van het water, en om hygiënische redenen, raden wij u aan alleen vers water te gebruiken en het waterreservoir dagelijks schoon te maken met heet water en een flessenborstel.

Koffiebonen kunnen vette resten achterlaten in het reservoir, die de kwaliteit van de koffie kunnen beïnvloeden. Om de koffiesmaken te behouden en om hygiënische redenen raden wij u aan het reservoir met een droge, zachte doek schoon te maken telkens als het bijgevuld moet worden.

! **Belangrijk:** Maak niet schoon met water, de aanwezigheid van water in de bonencontainer kan het apparaat beschadigen

! Het is ook aan te bevelen dit onderdeel te laten drogen voordat u het weer terugplaatst in het apparaat

55

ONDERHOUD VAN HET MELKSYSTEEM

WAAROM EN HOE ONDERHOUD IK HET MELKSYSTEEM NA HET MAKEN VAN DRANKJES MET MELK?

! **Belangrijk:** Om een constante schuimkwaliteit te verkrijgen, raden wij u aan:



Onderhoud	Wanneer?	Uitleg	Benodigde accessoires
Melkspoelbeurt 30 s / 20 ml.	Na elk drankje met melk, wanneer de machine u waarschuwt	Hiermee kunt u het melksysteem van de machine spoelen. U kunt op elk gewenst moment een spoelbeurt van het melksysteem starten.	
Melkslang, mondstukken spoelen en de melkkan schoonmaken	Na elk drankje met melk	Wij raden u aan de melkkan na elk gebruik met heet water en zeep te reinigen. wij raden u aan het melkslangetje ongeveer elke drie maanden te vervangen. U vindt deze accessoires op de KRUPS.com website	Warm water + zeep + pijpenrager
Melkaccessoire reinigen 5 min	Wanneer het apparaat u waarschuwt of op een willekeurig moment	Hiervoor moet het verwijderbare 'One Touch Cappuccino'-blok worden verwijderd en schoongemaakt. Maak dit regelmatig schoon voor een optimale melkopschuiming. Zie hierboven in de instructies: 5. HANDMATIGE REINIGING VAN HET MELKVERDEELSYSTEEM - 5 MIN.	Reinigingsnaald (nr. 5)

OVERIG ONDERHOUD

Onderhoud	Wanneer?	Uitleg	Benodigde accessoires
Koffie spoelbeurt 45 s / 30 ml.	Op elk gewenst moment	Om hygiënische redenen is het aan te bevelen het koffiesysteem dagelijks te spoelen of wanneer het langere tijd niet wordt gebruikt (meer dan twee dagen).	
Theespoelbeurt 30 s - 20 ml.	Voordat de drank begint te stromen	Hiermee kunt u met warm water spoelen voor een authentieke smaak van uw thee of infusie.	
Reiniging van het koffiesysteem 13 min / 600 ml	Wanneer het apparaat u waarschuwt of op een willekeurig moment	Voor het behoud van het beste koffie aroma en hygiënische redenen raden wij u aan om het koffiesysteem 3 keer per jaar te reinigen.	1 KRUPS-reinigingstablet (nr. 1)
Ontkalken 20 min / 600 ml	Wanneer het apparaat u waarschuwt of op een willekeurig moment	Het apparaat meldt u wanneer het nodig is om een ontkalkingsprogramma uit te voeren. Deze stap is zeer belangrijk voor de goede werking en de lange levensduur van uw apparaat.	1 zakje KRUPS-ontkalker (nr. 2)

! **Belangrijk:** U hoeft het reinigingsprogramma niet meteen te starten zodra het apparaat u op de hoogte stelt, maar u moet het wel redelijk snel daarna doen. Als de reiniging wordt uitgesteld, blijft het waarschuwingsbericht op het display staan totdat de handeling is uitgevoerd.

! **Belangrijk:** Als u de stekker van het apparaat uit het stopcontact haalt tijdens de reiniging of in geval van een elektrische storing, zal het reinigingsprogramma opnieuw worden gestart. Het is niet mogelijk om deze handeling uit te stellen: het is verplicht om het watersysteem te spoelen. In dit geval kan een nieuw reinigingstablet nodig zijn.

Raadpleeg de handleidingen in de instellingen van uw machine voor verdere uitleg.



 **Wilt u weten wanneer u de bovenstaande onderhoudswerkzaamheden moet uitvoeren?**
Er verschijnt een waarschuwingsbericht op het scherm zodra er actie moet worden ondernomen.



OVERIGE FUNCTIES

Uw KRUPS Intuition-machine heeft meerdere instellingen - bekijk ze eens! Hiermee kunt u een meer gepersonaliseerde ervaring creëren.

HOE KRIJG IK TOEGANG TOT DE INSTELLINGEN VAN MIJN APPARAAT?



LIJST MET INSTELLINGEN:

Taal	Kies uit 21 talen.
Datum en tijd	U moet de datum instellen, vooral als u een antikalkpatroon gebruikt. Tijdstelling en weergave van 12- of 24-uursklok.
Helderheid van het scherm	Hiermee past u de achtergrondverlichting van het scherm aan.
Licht	Schakelt het intuïtieve indicatielampje in en uit.
Weergave	Kies of de drankopties worden weergegeven als dia's of tegels.
Automatisch stoppen	Hiermee stelt u de periode in waarna het apparaat automatisch stopt. Met deze functie kunt u uw energieverbruik verlagen.
Automatisch starten	Schakelt de machine in en begint automatisch met het voorverwarmen van het apparaat op een gekozen moment. Drinkt u elke dag op hetzelfde tijdstip koffie? Deze functie is voor u! Door de automatische start in te stellen, bespaart u tijd en hoeft u uw drankje niet meer handmatig te starten.
Volume-eenheid	Hiermee selecteert u de maateenheid: ml of oz.
Automatische spoelbeurt	U kunt kiezen of u de automatische spoelbeurt van de koffie-uitloop wilt activeren wanneer u de machine start.
Waterhardheid	Stel de hardheid van het water in tussen 0 en 4. Zie de sectie "Waterhardheidsmeting" voor meer informatie.

Koffie-temperatuur	Is uw koffie te heet? U kunt deze functie gebruiken om de temperatuur te verlagen. De machine heeft drie temperatuurinstellingen voor uw koffie.
Water-temperatuur	Drinkt u altijd dezelfde thee en wilt u de watertemperatuur instellen? Deze functie is voor u! Het apparaat heeft drie temperatuurinstellingen voor uw hete water.
Soort koffie	Schakelt de functie 'Geen bonen' uit. Deze functie geeft aan dat er geen koffiebonen in het reservoir zitten en hervat het huidige recept. Zie de paragraaf MOLEN.
Fabrieks-instellingen herstellen	Door opnieuw in te stellen wist u uw voorkeuren en instellingen en worden de standaardinstellingen hersteld. Uw favorieten worden ook verwijderd.



PROBLEEMOPLOSSING

BEDIENING

- De machine heeft een storing, de software is vastgelopen OF de machine heeft een defect.
 - ✓ Schakel het apparaat uit en haal de stekker uit het stopcontact, verwijder het filter, wacht één minuut en schakel het apparaat vervolgens opnieuw in. Houd de AAN/UIT-knop ten minste drie seconden ingedrukt om de machine in te schakelen.
- Het apparaat schakelt niet in nadat u de aan/uitknop (ten minste drie seconden) hebt ingedrukt.
 - ✓ Controleer de zekeringen en het stopcontact. Controleer of de stekker goed in het stopcontact zit.
- Er is een stroomstoring opgetreden tijdens een cyclus.
 - ✓ Het apparaat wordt opnieuw ingesteld wanneer het weer wordt ingeschakeld.
- De molen is bijna leeg.
 - ✓ Dit is normaal als het af en toe gebeurt en er geen of weinig koffiebonen meer over zijn. Het kan maximaal tien seconden leeg zijn om het verbruik te bepalen en te controleren of het goed werkt.
 - ✓ Er zitten nog koffiebonen in het reservoir:
 - De koffie is mogelijk te vettig en wordt niet goed in de machine opgenomen. U kunt proberen de bonen in de molen te laten vallen en te zien of het weer werkt. We raden u echter aan de koffie te vervangen (zie de functie voor het type bonen).
 - Het is mijn gebruikelijke koffie die tot nu toe goed werkt: neem contact op met de klantenservice van KRUPS.

GEBRUIK

- De molen maakt een ongewoon geluid.
 - ✓ Er zitten waarschijnlijk vreemde voorwerpen in de koffiemolen. Probeer het te verwijderen met een stofzuiger. Neem anders contact op met de klantenservice van KRUPS.
- Er ligt water onder het apparaat.
 - ✓ Wacht 15 seconden nadat de koffie is doorgelopen voordat u de lekbak verwijdert, zodat de machine de cyclus correct voltooit.
 - ✓ Controleer of de lekbak goed in de machine is geplaatst. Hij moet altijd op zijn plaats zitten, zelfs wanneer de machine niet in gebruik is.
 - ✓ Controleer of de lekbak niet vol is.
- De instelknop voor de fijnheid van de maling is moeilijk te draaien.
 - ✓ Draai de knop voor fijnheid van de maling alleen wanneer de molen draait.
- Het apparaat heeft geen koffie geproduceerd.
 - ✓ Er is een incident gedetecteerd tijdens de voorbereiding. Het apparaat wordt automatisch opnieuw ingesteld en is klaar voor een nieuwe cyclus.
- U hebt gemalen koffie gebruikt in plaats van koffiebonen.
 - ✓ Gebruik uw stofzuiger om de gemalen koffie uit het bonenreservoir te verwijderen.
- Er stroomt water uit de koffie-uitloop wanneer de machine wordt gestopt.
 - ✓ Dit is normaal. Dit is een automatische spoeling om de koffie-uitloop schoon te maken en te voorkomen dat ze verstopt raken.

STOOM EN MELK

- De melkstroom van uw machine lijkt gedeeltelijk of volledig geblokkeerd te zijn.
 - ✓ Er verschijnt een waarschuwingsbericht op het scherm als het pipje is geblokkeerd. Maak het «One Touch Cappuccino»-blok schoon. Zie punt 5 eerder in de instructies. HANDMATIGE REINIGING VAN HET MELKVERDEELSYSTEEM - 5 MIN, of raadpleeg de handleiding die is opgeslagen in uw machine "Het melkpipje reinigen".
- Er komt geen stoom uit.
 - Tijdens het eerste gebruik van een stoomcyclus, als er geen stoom correct uitkomt:
 - ✓ Controleer of het gat in het uiteinde niet verstopt is. Zie bovenstaande sectie: "De stoompijp van de koffie-uitloop van uw machine lijkt gedeeltelijk of volledig geblokkeerd te zijn".
 - ✓ Voer het volgende protocol **slechts één keer uit**:
Leeg het waterreservoir en verwijder tijdelijk het Claris-patroon voor het waterfiltersysteem. Vul het reservoir met mineraalwater met een hoog calciumgehalte (> 100 mg/L) en voer opeenvolgende stoomcycli (5 tot 10 cycli) uit in een reservoir tot u een continue stoomstraal verkrijgt. Plaats het patroon opnieuw in het apparaat.
 - De koffie-uitloop werkt al:
 - ✓ Controleer of het gat in het uiteinde niet verstopt is. Zie bovenstaande sectie: "De stoompijp van de koffie-uitloop van uw machine lijkt gedeeltelijk of volledig geblokkeerd te zijn".
Als na het uitvoeren van de bovenstaande stappen de stoompijp van de koffie-uitloop nog steeds niet werkt, neem dan contact op met de klantenservice van KRUPS.
- Er ontsnapt stoom uit het rooster van de lekbak.
 - ✓ Afhankelijk van het type voorbereiding kan er stoom uit het rooster van de lekbak komen.
- Er verschijnt stoom onder het deksel van het bonenreservoir.
 - ✓ Controleer of de trechter van het reinigingstablet onder het deksel (L) gesloten is.

ONDERHOUD

- De machine vraagt niet om ontkalken.
 - ✓ De ontkalkingscyclus wordt aangevraagd na de bereiding van een groot aantal drankjes op basis van melk of warm water. Als u alleen koffie zet, hoeft u het apparaat niet vaak te ontkalken.
- Er zit gemalen koffie in de lekbak.
 - ✓ Er kan een kleine hoeveelheid gemalen koffie in de lekbak terecht komen. De machine is ontworpen om overtollige gemalen koffie te verwijderen, zodat het percolatiegebied schoon blijft.
- De intuïtieve lichtindicator blijft branden nadat u de koffiedikbak hebt geleegd.
 - ✓ Plaats de koffiedikbak terug.
- Na het vullen van het waterreservoir blijft de intuïtieve lichtindicator branden.
 - ✓ Controleer of het reservoir goed in het apparaat is geplaatst.
De indicator op de bodem van het apparaat moeten vrij kunnen bewegen. Controleer de indicator en verwijder deze indien nodig.

DRANKJES

- De koffie stroomt te langzaam.
 - ✓ Draai de knop voor de fijnheid van de maling naar rechts voor een grovere maling (afhankelijk van het gebruikte type koffie).
 - ✓ Voer een of meerdere speelcycli uit.
 - ✓ Vervang het Claris-patroon voor het waterfiltersysteem.
- De koffie is te licht of niet vol genoeg.
 - ✓ Controleer of het bonenreservoir koffie bevat en of het goed omlaag beweegt.
 - ✓ Gebruik geen vettige, gekaramelliseerde of gearomatiseerde koffie die mogelijk niet goed in de machine wordt gezogen.
 - ✓ Verlaag de bereidingshoeveelheid en verhoog de sterkte met de koffiesterktefunctie. Draai de maalgraadknop naar links voor een fijnere maling. Maak in twee cycli een drankje met de functie voor twee koppen.
- De Espresso of koffie is onvoldoende warm.
 - ✓ Verhoog de temperatuur van de koffie in de instellingen van de machine. Verwarm de kop door deze met warm water te spoelen voordat u uw drankje bereidt.
 - ✓ Spoel het koffiesysteem door voordat u de koffie start. Een functie voor de koffiespoelbeurt bij het starten kan worden geactiveerd in de instellingen/automatisch spoelen.
- Er stroomt schoon water door de koffie-uitloop voor elke kop koffie.
 - ✓ Aan het begin van het recept is er een voorinfusie van koffie, waardoor er een kleine hoeveelheid water uit de koffie-uitloop kan stromen.

Als een van de in de tabel genoemde problemen blijft optreden, neem dan contact op met de klantenservice van KRUPS.

! **Belangrijk: Fabricage:** SAS GSM Rue Saint-Léonard F-53104 Mayenne - Frankrijk

Kære kunde

Tak, fordi du købte en espressomaskine med bønnekværn fra KRUPS.

KRUPS designer, udvikler og fremstiller sine espressomaskiner i Frankrig, hvilket sikrer dig de højeste standarder for design- og fremstillingskvalitet.

Maskinen er designet med fokus på brugervenlighed, og den gør det nemt at lave drikkevarer i cafékvalitet derhjemme. Med et enkelt tryk kan du nyde kaffe som f.eks. espresso, ristretto og lungo samt cappuccino, latte macchiato, caffè latte og andre kaffedrikke med mælk.

KRUPS har udviklet en intuitiv indikatorlampe for at hjælpe dig med at få mest muligt ud af din maskine hver dag. Den hjælper dig med at bruge din maskine og gør dine kaffepauser til endnu større lyspunkter.

Din KRUPS-espressomaskine har også en stor, intuitiv berøringsskærm, der minder om brugerfladen på en smartphone og derfor er nem at bruge. Desuden hjælper maskinens avancerede teknologi dig med at opnå de bedst mulige resultater, så du får mest mulig aroma og fyldig smag fra de friskmalede kaffebønner.

Vi håber, du får en fantastisk kaffeoplevelse, og at du bliver rigtig glad for din KRUPS-maskine.

Med venlig hilsen KRUPS



HAR DU BRUG FOR HJÆLP TIL AT KOMME I GANG MED DIN MASKINE?



HJÆLP OG VEJLEDNINGER

Find en liste over vejledninger, der ligger på din maskine og som kan hjælpe dig med at bruge den. De viser dig, hvordan du laver en drik, administrerer dine favoritter og vedligeholder din maskine.

Liste over tilgængelige vejledninger:

1. Hvordan laver jeg mine kaffedrikke?

- Sådan laver du en kaffedrik
- Sådan laver du en drik med mælk
- Sådan laver du to drikke samtidigt

2. Hvordan gemmer og administrerer jeg mine favoritter?

- Sådan finder du dine favoritdrikke
- Tilføjelse af en favoritdrik
- Organisering af dine favoritdrikke
- Sletning af en favoritdrik

3. Hvordan vedligeholdes maskinen?

- Skylling af maskinen
- Rengøring af maskinen
- Afkalkning
- Rengøring af mælkesystemet



VIGTIGE PRODUKTOPLYSNINGER

Læs brugsanvisningen grundigt igennem, inden du bruger apparatet første gang, og opbevar den til senere brug: Hvis apparatet bruges forkert, fritages KRUPS fra ethvert ansvar. Det er vigtigt, at apparatet bruges i overensstemmelse med sikkerhedsoplysningerne.

VEJLEDNING TIL DE SYMBOLER, DER ANVENDES I ANVISNINGERNE

Fare: Advarsel om risiko for alvorlig personskade eller dødsfald. Lys symbolet advarer dig om strømrelaterede farer.

Forsigtig: Advarsel om mulige fejlfunktioner, skader eller ødelæggelse af apparatet.

Vigtigt: Generelle eller vigtige bemærkninger til betjening af apparatet.



PRODUKTER, DER FØLGER MED MASKINEN

Tjek de produkter, der følger med apparatet. Hvis der mangler en del, skal du kontakte KRUPS' kundeservice med det samme.

Medfølgende produkter		
1.	2 rengøringstabletter	
2.	1 brev afkalkningsmiddel	
3.	Mælkerør til kassen "One Touch-cappuccino"	
4.	Ekstra mælkerør til kassen "One Touch-cappuccino"	
5.	Rengøringsnål til dampkredsløbet	
6.	1 Claris – kassette med vandfiltersystem og skruetilbehør	
7.	1 strimmel til test af vandets hårdhedsgrad	
8.	Anvisninger – Sikkerhedsforanstaltninger Liste over godkendte Krups-servicecentre International garanti	
9.	Rørrensers	
Afhængigt af modellen		
10.	Mælkekande: Du kan komme mælkekanden i opvaskemaskinen	



TEKNISKE DATA

Apparat	Automatic Espresso EA87
Strømforsyning	220-240 V~/50 Hz
Pumpetryk	15 bar
Kaffebønnebeholder	250 g
Strømforbrug	Under brug: 1450 W
Vandbeholder	3 l
Opstart og opbevaring	Indendørs, på et tørt sted (væk fra is)
Mål (mm) H x I x P	365 x 240 x 400
Vægt EA87 (kg)	8,2

Tekniske ændringer kan forekomme.

Stil apparatet på en vandret, stabil, varmebestandig, ren og tør arbejdsflade



BESKRIVELSE AF APPARATET

- | | |
|--|---|
| <p>A. Håndtag til vandbeholderens låg</p> <p>B. Vandbeholder</p> <p>C. Kaffegrumsbeholder</p> <p>D. Højdejusterbare kaffedyser</p> <p>E. Rist og aftagelig drypbakke</p> <p>F. Låg til kaffebønnebeholder</p> <p>G. "One Touch-cappuccinoblok"</p> <p>G1. Tilbehør til rengøring af mælkesystemet, 2-i-1: værktøj til adskillelse + rengøringsnål</p> <p>G2. Aftagelig One Touch-cappuccinoblok</p> <p>H. Mælkerør og forbindelseelement</p> | <p>I. Flyderkugler</p> <p>J. Intuitiv indikatorlampe</p> <p>1. Kaffebønnebeholder</p> <p>K. Knap til justering af malingens finhed</p> <p>L. Tragt til rengøringstablet</p> <p>M. Konisk metalkværn</p> <p>2. Display</p> <p>N. Berøringsskærm til navigation</p> <p>O. Tænd/sluk</p> <p>P. Genvej til startskærm</p> |
|--|---|



KOM GODT I GANG OG OPSTILLING AF APPARATET

SÅDAN TÆNDER DU FOR MASKINEN

Fare: Slut apparatet til en jordforbundet 230 V stikkontakt. Hvis du ikke følger disse anvisninger, er der risiko for livsfarligt elektrisk stød!

Respekter sikkerhedsoplysningerne i brochuren "Sikkerhedsforanstaltninger".

KOM GODT I GANG (se 1. Førstegangsb brug)

Når du bruger maskinen for første gang, bliver du bedt om at foretage forskellige indstillinger. Følg anvisningerne på skærmen.

Klargøring af apparatet gør, at vandkredsløbene fyldes, så apparatet kan fungere. Forvarmning og automatisk skylling gennemføres.

SÆT MASKINEN PÅ STANDBY

Afhængigt af, hvilken drik du har tilberedt, vil maskinen muligvis automatisk skylle kredsløbet, mens den er på standby. Cyklusen tager kun et par sekunder og stopper automatisk.



TIPS OG TRICKS

Vandkvaliteten har stor betydning for kaffens aroma. Kalkaflejring og klor kan ændre kaffens smag. For at bevare din kaffes aromaer anbefaler vi, at du bruger Claris-kassetten med vandfiltersystem eller flaskevand, hvor andelen af tørstofrester er under 800 mg/l (se på flaskens etiket). Se afsnittet "FILTER OG VANDETS HÅRDHED".

Ved tilberedning af drikke anbefaler vi at bruge forvarmede kopper (skyl dem med varmt vand), som har en størrelse, der passer til den ønskede mængde.

Ristede kaffebønner kan miste deres aroma, hvis de ikke beskyttes. Vi råder dig til at bruge en mængde af bønner, der svarer til 2-3 dages forbrug, og vælge poser på 250 g.

Kvaliteten af kaffebønnerne varierer, og smag og behag er individuel. Arabica kaffe har en fin og blomsteragtig aroma, mens robustakaffe, som har et højere koffeinindhold, er mere bitter og fyldig. Det er almindeligt at blande to typer kaffe for, at få en mere afbalanceret kaffe. Kontakt dit risteri for at få flere råd.

Vi anbefaler ikke brugen af olieholdige eller karamelliserede bønner, da disse kan beskadige maskinen.

Finheden af maledede bønner påvirker aromaens styrke og cremaens kvalitet. Jo mere finmalede bønnerne er, desto mere blød er cremaen. Malingen kan også tilpasses til den ønskede drik.



INTUITIV INDIKATORLAMPE

HVORDAN FUNGERER DEN INTUITIVE INDIKATORLAMPE?

Din maskine med intuitiv betjening har smart lysteknologi, der gør din dag nemmere: Intuitiv indikatorlampe (J). Denne teknologi har to funktioner:

1. Maskinen registrerer og styrer automatisk niveauet af kaffebønner, vand og kaffegrums. Når du skal fylde eller tømme beholderne, eller når der er behov for vedligeholdelse, tændes den røde lysindikator, som signalerer, at du skal følge oplysningerne på skærmen.
2. Den intuitive indikatorlampe giver dig også mulighed for at tilpasse din oplevelse. Du kan gemme eller ændre drikken i dine favoritter og tildele en farve til hver drik. Se kapitlet "MINE FAVORITTER".

LAD LYSET VEJLEDE DIG.

Farve	Status	Forklaring
Rød	Lyser konstant	Advarsel
Andre farver og hvid	Blinker	I gang
	Lyser konstant	Drikken er færdig



FILTER OG VANDETS HÅRDHED

HVAD ER FORMÅLET MED AT INDSTILLE VANDETS HÅRDHEDSGRAD?

For at undgå kalkaflejring i maskinen og for at optimere kvaliteten af din kaffe anbefaler vi, at du justerer indstillingen for vandets hårdhedsgrad på maskinen.

HVORDAN INDSTILLES VANDETS HÅRDHEDSGRAD PÅ MASKINEN?

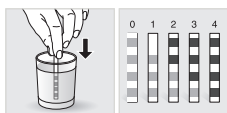

- Fyld et glas med vand.
- Dyp den teststrimmel til måling af vandets hårdhedsgrad (8), der fulgte med maskinen, i glasset med vand.
- Vent 1 minut. Firkanterne på strimlen skifter farve.
- Tæl de farvede firkanter. Dette indikerer vandets hårdhed, fra 0 til 4.
- I menuen "Vandets hårdhed" skal du trykke på det tilsvarende tal mellem 0 og 4.
- Tryk på OK.

HVIS DU LØBER TØR FOR TESTSTRIMLER TIL MÅLING AF VANDETS HÅRDHEDSGRAD

Hvis du har brug for at gentage denne handling, skal du huske at justere indstillingen af vandets hårdhedsgrad i henhold til brugsstedet eller de oplysninger, du har fået af dit lokale vandselskab, i henhold til nedenstående tabel:

Hårdhedsgrad	Klasse 0 Meget blødt	Klasse 1 Blødt	Klasse 2 Gennemsnitlig hårdhed	Klasse 3 Hårdt	Klasse 4 Meget hårdt
° dH	< 3°	> 4°	> 7°	> 14°	> 21°
° e	< 3,75°	> 5°	> 8,75°	> 17,5°	> 26,25°
° f	< 5,4°	> 7,2°	> 12,6°	> 25,2°	> 37,8°
Indstilling af apparatet	0	1	2	3	4

HVORFOR SKAL JEG INSTALLERE EN FILTERKASSETTE?

Claris-kassetten med vandfiltersystem optimerer kaffesmag og reducerer kalk og vedligeholdelse.

HVORNÅR SKAL JEG UDSKIFTE CLARIS-KASSETTEN MED VANDFILTERSYSTEM?



1. To måneder efter opsætning eller når din maskine giver dig besked.
2. Når du udskifter kassetten, anbefaler vi, at du drejer den grå ring oven på filterkassetten for at angive datoen + to måneder.

HVORDAN INSTALLERER JEG CLARIS-KASSETTEN MED VANDFILTERSYSTEM?

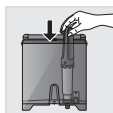

- Placer kassetten i vandbeholderen.
- Placer kassetten med den nummererede ring opad.
- Brug det sorte skruetilbehør, der følger med kassetten, til at placere og skrue kassetten på plads.



KVÆRN: JUSTERING AF DEN MALEDE KAFFES FINHED

HVORFOR SKAL JEG JUSTERE DEN MALEDE KAFFES FINHED?

Du kan vælge styrken af din kaffe ved at justere, hvor fint kaffebønnerne males.

Ved at variere formalingens finhed kan du tilpasse dig de forskellige typer bønner:

• Mørkristede og olieholdige bønner skal males groft.

• En mere let ristet bønne er mere tør og skal males finere.

Bemærk: Jo finere bønnerne males, desto kraftigere er aromaen.

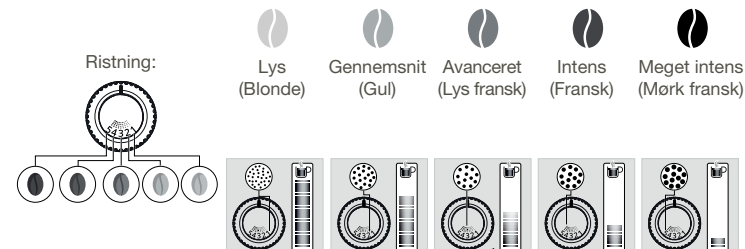

HVORDAN JUSTERER JEG, HVOR FINT KAFFEN BLIVER MALET?

Drej på knappen til justering af malingens finhed (K), som findes i bønnebeholderen, afhængigt af typen af bønner og den ønskede aromastyrke. Denne justering skal udføres, mens kværnen er i brug, og foregår trinvis. Efter tilberedning af tre drikke vil du mærke en meget tydelig forskel i smagen.

HVORDAN FÅR JEG BESKED, NÅR DER IKKE ER FLERE BØNNER I BEHOLDEREN?

Din maskine med intuitiv betjening har en sensor, der advarer dig, når niveauet af kaffebønner i beholderen er lavt. Der vises en meddelelse på skærmen, og den intuitive indikatorlampe (J) lyser rødt.

HVAD SKER DER, HVIS ADVARSLLEN VISES, MENS JEG TILBEREDER EN DRUK?

Fyld beholderen til kaffebønner, og tryk på OK, så fortsætter tilberedningen af din drik. Og der går ikke noget kaffe til spilde!

HVAD GØR JEG, HVIS JEG VIL SKIFTE KAFFE, ELLER HVIS JEG ER LØBET TØR FOR KAFFE?

Hvis du trykker på OK uden at fylde kaffebønner på, vil maskinen forsøge at genstarte og give dig besked igen. Hvis du trykker på OK igen, laver maskinen din drik med al den resterende kaffe. Kværnen vil derefter være tom.

⚠ Forsigtig: Vi anbefaler ikke brug af olieholdige og karamelliserede bønner, som er vanskelige for kværnen at male. De kan beskadige maskinen og forhindre det intuitive system i at fungere korrekt.

Hvis der vises en advarselsmeddelelse på skærmen, og det røde lys tændes, selvom der er bønner nok:













- Tryk på knappen OK for at lave drikken færdig.
- Du kan også slå advarslen "ingen bønner" fra for at forhindre, at den udløses, mens der stadig er kaffe i beholderen til kaffebønner.





TILBEREDNING AF ANDRE DRIKKE

DRIKKE, DER KAN TILBEREDES MED DENNE MASKINE:

Drikke	Omtrentlig størrelse	Mulige mængder	Kaffestyrke	 X2
 Ristretto Lille stærk espresso	25 ml	20-40 ml	✓	✓
 Espresso Den fyldige espresso med tydelige aromaer er dækket af en let bitter, karamelfarvet crema	40 ml	40-70 ml	✓	✓
 Lungo Stor espresso med karamelfarvet crema	70 ml	70-100 ml	✓	✓
 Doppio Dobbelt espresso med gul crema	100 ml	40-140 ml	✓	
 Stor kop kaffe Højere koffeinindhold, men mildere smag. Meget populær om morgenen	120 ml	80-180 ml	✓	✓
 Americano Stor dobbelt espresso blandet med varmt vand	120 ml	90-150 ml	✓	
 Cappuccino En balance mellem mælk, skum og kaffe	M = 120 ml L = 180 ml XL = 240 ml	120-240 ml	✓	✓
 Mælkeskum En stor portion mælk med mælkeskum	M = 120 ml L = 160 ml XL = 200 ml	120-200 ml		✓
 Caffè latte Skum med en smule kaffesmag	M = 200 ml L = 280 ml XL = 350 ml	200-350 ml	✓	✓
 Latte macchiato En gourmet-espresso med mælkeskum	M = 190 ml L = 250 ml XL = 340 ml	190-240 ml	✓	✓
 Varmt vand	200 ml	20-300 ml		

HER KAN DU SE TRIN, SOM MASKINEN AUTOMATISK FORETAGER FOR AT LAVES DIN DRUK:

Til kaffeopskrifter	Til kaffeopskrifter med mælk, med undtagelse af caffè latte	Til caffè latte
1. Kaffebønnerne males	1. Mælken forvarmes	1. Kaffebønnerne males
2. Den maledede kaffe presses sammen	2. Mælken skummes	2. Den maledede kaffe presses sammen
3. Præ-infusion (der kan falde et par dråber ned i koppen på dette tidspunkt)	3. Kaffebønnerne males	3. Præ-infusion (der kan falde et par dråber ned i koppen på dette tidspunkt)
4. Vandet løber igennem	4. Den maledede kaffe presses sammen	4. Vandet løber igennem
	5. Præ-infusion (der kan falde et par dråber ned i koppen på dette tidspunkt)	5. Mælken forvarmes
	6. Vandet løber igennem	6. Mælken skummes

HVORDAN JUSTERER JEG HØJDEN PÅ KAFFEDYSERNE?

For alle drikke er det muligt at justere kaffedyserne i henhold til størrelsen på din kop.

HVORDAN TILBEREDES MIN DRUK?

Se vejledningen "Hvordan laver jeg mine kaffedrikke?", som er gemt på maskinen



DER ER FORSKELLIGE MULIGE INDSTILLINGER, AFHÆNGIGT AF DRIKKEN:

- En eller to kopper: Du starter dobbelttilberedningen ved at vælge drik og trykke på **+**.
- Kaffestyrke: Du kan gøre kaffen stærkere eller mildere ved at ændre mængden af formalet kaffe. Det gør du ved at vælge din drik og vælge mellem 1 og 3 bønner, hvor 1 er den mildeste og 3 er den mest fyldige **00**.
- Kaffemængde: Du kan lave en mindre eller større mængde kaffe ved at rulle op eller ned på listen over mængder og vælge den, du ønsker.

Du kan finde flere oplysninger i tabellen over drikke i anvisningerne.

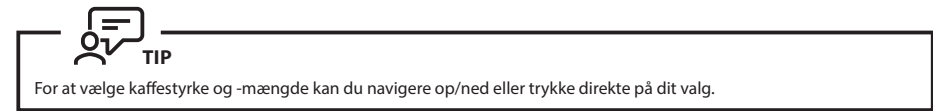

HVORDAN STOPPER JEG TILBEREDNINGEN AF EN DRUK?

Advarsel: Du kan altid stoppe tilberedningen ved at trykke på knappen **STOP**. Cyklusen stopper ikke med det samme, når du afbryder den. Maskinen vil ikke kunne bruges i et stykke tid. Der vises en meddelelse på skærmen.

KAFFEDRIKKE MED MÆLK

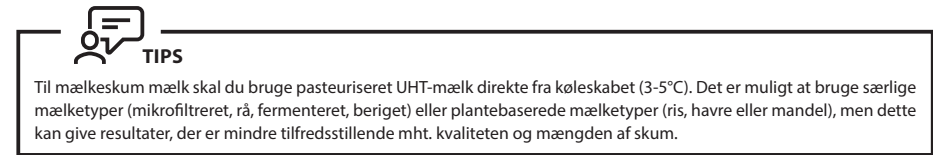

HVORDAN STARTER JEG TILBEREDNINGEN AF EN KAFFEDRIK MED MÆLK?

Se "2 TILBEREDNING AF EN KAFFEDRIK MED MÆLK" tidligere i anvisningerne, eller se vejledningen "Sådan laver du en drik med mælk", der ligger på din maskine.



VARMT VAND

Hvis du vil lave en kop te, kan du bruge maskinens funktion til varmt vand.

HVORDAN INDSTILLER JEG VANDTEMPERATUREN?



Gå til indstillinger, Juster, Vandtemperatur. Du kan vælge en temperatur mellem T1 og T3, hvor T1 er koldest og T3 varmest.



MINE FAVORITTER

HVAD ER FORMÅLET MED FUNKTIONEN FAVORITTER?

Med funktionen **Favoritter** kan du få adgang til en menu, hvor alle dine brugerdefinerede indstillinger gemmes. Det er hurtigt og nemt i hverdagen, at du kan vælge din foretrukne drik med et tryk på én knap uden at skulle justere dine yndlingsopskrifter hver gang.

Du kan gemme op til otte tilpassede opskrifter og justere mængde, styrke og farve på den intuitive indikatorlampe (J). Du kan finde en mere detaljeret forklaring af den intuitive indikatorlampe i kapitlet INTUITIV INDIKATORLAMPE.

Hvis jeg stopper min favoritdrink, der er i gang, vil denne længde blive gemt.

HVORDAN LAVER JEG EN DRIK, DER ER GEMT UNDER FAVORITTER?

Tryk på **Favoritter** øverst til højre på startskærmen. Dine gemte opskrifter vises. Vælg den ønskede opskrift, så starter tilberedningen automatisk. Lav din favoritdrink med et enkelt tryk – det er så hurtigt og nemt!

Find ud af, hvordan du ser, tilføjer og organiserer Favoritter samt sletter en drik, der er gemt under Favoritter. Det er alt sammen vist i vejledningerne på din maskine under "Hvordan gemmer og administrerer jeg mine favoritter?"



GENEREL VEDLIGEHOLDELSE

Korrekt vedligeholdelse forlænger maskinens levetid og bevarer kaffens autentiske smag.

VEDLIGEHOLDELSE AF KAFFEGRUMSBEHOLDEREN OG DRYPBAKKEN

Drypbakken opsamler brugt vand, og kaffegrumsbeholderen opsamler brugt malet kaffe.

Vigtigt: Da beholderen kommer i kontakt med mælk og kaffe, anbefaler vi af hygiejniske årsager, at du dagligt afmonterer hvert element helt og rengør det under varmt vand. Det anbefales, at du lader den lufttørre, før du sætter den tilbage i apparatet. Det er vigtigt, at den altid er på plads, og at den tømmes regelmæssigt. Du kan komme drypbakken i opvaskemaskinen. Du kan komme drypbakken i opvaskemaskinen, men uden låg.

HVORNÅR SKAL DRYPBAKKEN TØMMES?

Når flyderkuglerne er helt oppe, betyder det, at drypbakken er fuld.

HVORNÅR SKAL KAFFEGRUMSBEHOLDEREN TØMMES?

Når maskinen giver dig besked eller oftere, og når maskinen tændes, så den kan registrere, at beholderen er blevet tømt.

! **Vigtigt:** Hvis du ikke tømmer kaffegrumsbeholderen og drypbakken regelmæssigt som vist ovenfor, kan det beskadige maskinen. Må ikke komme i opvaskemaskinen. Af hygiejniske grunde anbefaler vi, at du rengør beholderen til kaffegrums dagligt under varmt vand med sæbe og svamp. Det anbefales også, at du lader den lufttørre, før du sætter den tilbage i apparatet.

VEDLIGEHOLDELSE AF VANDBEHOLDER OG KAFFEBØNNEBEHOLDER

For at bevare den bedste kaffesmag, der påvirkes af vandkvaliteten, og af hygiejniske årsager anbefaler vi, at du kun bruger frisk vand og dagligt rengør vandbeholderen med varmt vand og en flaskeborste.

Kaffebønner kan efterlade fedtede rester i beholderen, hvilket kan påvirke kaffens kvalitet. For at bevare den bedste kaffesmag og af hygiejniske årsager anbefaler vi, at du tørrer den af med en tør, blød klud, hver gang den skal efterfyldes.

! **Vigtigt:** Rengør ikke med vand, da vand i bønnetragten kan beskadige maskinen

! Det anbefales også, at du lader den lufttørre, før du sætter den tilbage i apparatet.

VEDLIGEHOLDELSE AF MÆLKESYSTEMET

HVORFOR OG HVORDAN VEDLIGEHOLDER JEG MÆLKESYSTEMET, NÅR JEG HAR LAVET MÆLKEBASEREDE DRIKKE?

! **Vigtigt:** For at opnå en ensartet skumkvalitet anbefaler vi, at du gør følgende:



Vedligeholdelse	Hvornår?	Forklaring	Påkrævet tilbehør
Skylning af mælkesystem 30 sek./20 ml	Efter hver drik med mælk, når maskinen giver dig besked	Giver dig mulighed for at skylle maskinens mælkesystem. Du kan starte skylningen af mælkesystemet når som helst.	
Mælkerør, skylning af dyse og rengøring af mælkekande	Efter hver drik med mælk	Vi anbefaler, at du rengør mælkebeholderen med varmt vand og sæbe efter hver brug. Vi anbefaler, at du udskifter mælkerøret ca. hver tredje måned. Du kan finde dette tilbehør på webstedet KRUPS.com	Varmt vand + sæbe + røreenser
Rengøring af mælketilbehøret 5 min.	Når maskinen giver dig besked, eller når som helst	Som en del af denne proces skal du tage "One Touch-cappuccinoblokken" af og rengøre den. Den skal rengøres jævnlige for at få det optimale mælkeskum. Se ovenfor i anvisningerne: 5. MANUEL GRUNDIG RENGØRING AF MÆLKESYSTEMET – 5 MIN.	Rengøringsnål (nr. 5)

ANDEN VEDLIGEHOLDELSE

Vedligeholdelse	Hvornår?	Forklaring	Påkrævet tilbehør
Skylning af kaffesystem 45 sek./30 ml	Når som helst	Af hygiejniske årsager anbefales det at skylle kaffesystemet dagligt, eller når det ikke bruges i længere tid (mere end to dage).	
Skylning af tesystem 30 sek./20 ml	Før drikken begynder at løbe ud	Giver dig mulighed for at skylle med varmt vand for at sikre en autentisk smag af din te.	
Rengøring af kaffesystemet 13 min./600 ml	Når maskinen giver dig besked, eller når som helst	For at bevare den bedste kaffesmag og af hygiejniske årsager anbefaler vi, at du rengør kaffesystemet tre gange om året.	1 rengøringsstabel fra KRUPS (nr. 1)
Afkalkning 20 min./600 ml	Når maskinen giver dig besked, eller når som helst	Apparatet giver dig besked, når det er nødvendigt at køre et afkalkningsprogram. Dette trin er meget vigtigt for at sikre korrekt funktion og holdbarhed for dit apparat.	1 brev afkalkningsmiddel fra KRUPS (nr. 2)

! **Vigtigt:** Du behøver ikke at køre rengøringsprogrammet, så snart apparatet opfordrer dig til det, men du skal gøre det inden for rimelig kort tid derefter. Hvis rengøringen udsættes, vises advarselsmeddelelsen, indtil handlingen udføres.

! **Vigtigt:** Hvis du tager stikket ud af stikkontakten under rengøring eller i tilfælde af strømafbrydelse, genstartes rengøringsprogrammet. Det er ikke muligt at udsætte denne handling: Det er obligatorisk for at få skyllet vandkredsløbet. I dette tilfælde skal du muligvis bruge en ny rengørings tablet.

Du kan finde yderligere forklaringer i de vejledninger, der ligger i din maskines indstillinger.



Vil du vide, hvornår du skal udføre ovenstående vedligeholdelsehandlinger?

Der vises en advarselsmeddelelse på skærmen, når du skal foretage en handling.



ANDRE FUNKTIONER

DIN KRUPS Intuition-maskine har en række indstillinger – tjek dem ud! De giver dig mulighed for at skabe en mere personlig oplevelse.

HVORDAN FÅR JEG ADGANG TIL MIN MASKINES INDSTILLINGER?



LISTE OVER INDSTILLINGER:

Sprog	Vælg mellem 21 sprog.
Dato og klokkeslæt	Du skal indstille datoen, især hvis du bruger en anti-kalk-patron. Indstil klokkeslæt, og vælg 12- eller 24-timers ur.
Skærmlysstyrke	Justerer skærmens lysstyrke.
Indikatorlampe	Tænder og slukker den intuitive indikatorlampe.
Display	Vælg, om indstillinger for drikke skal vises som skydere eller fliser.
Automatisk slukning	Indstiller et tidsrum, efter hvilket apparatet slukker automatisk. Med denne funktion kan du reducere dit energiforbrug.
Automatisk start	Tænder for apparatet og starter automatisk forvarmningen på et valgt tidspunkt. Drikker du din kaffe på samme tidspunkt hver dag? Så er denne funktion til dig! Ved at indstille automatisk start kan du spare tid, og du slipper for at starte brygningen af din drik manuelt.
Enhed for mængde	Vælg måleenhed: ml eller oz.
Automatisk skylning	Du kan vælge, om kaffedysen automatisk skal skylles, når maskinen startes.
Vandets hårdhedsgrad	Indstil vandets hårdhedsgrad til mellem 0 og 4. Se kapitlet "Måling af vandets hårdhedsgrad" for at få yderligere oplysninger.

Kaffetemperatur	Er din kaffe for varm? Du kan bruge denne funktion til at sænke temperaturen. Maskinen har tre temperaturindstillinger til dine kaffedrikke.
Vandtemperatur	Drikker du altid den samme te, og vil du indstille vandtemperaturen? Så er denne funktion til dig! Maskinen har tre temperaturindstillinger til dit varme vand.
Kaffetype	Deaktiverer funktionen "Ingen bønner". Denne funktion angiver, at der mangler kaffebønner i beholderen, og genoptager en igangværende tilberedning af en drik. Se afsnittet om KVÆRNEREN.
Nulstilling til fabriksindstillinger	Nulstilling rydder dine præferencer og indstillinger og gendanner standardindstillingerne. Dine favoritter vil også blive slettet.



FEJLFINDING

HANDLING

- Maskinen viser en fejl, softwaren er gået i stå, ELLER maskinen har en funktionsfejl.
 - ✓ Sluk for og frakobl maskinen, fjern filterkassetten, vent et minut, og genstart derefter maskinen. Hold tænd/sluk-knappen nede i mindst tre sekunder for at starte maskinen.
- Apparatet tænder ikke, når tænd/sluk-knappen holdes nede (i mindst tre sekunder).
 - ✓ Tjek sikringerne og det elektriske strømstik. Sørg for, at stikket er sat ordentligt i stikkontakten.
- Der opstod strømsvigt under en cyklus.
 - ✓ Apparatet nulstilles automatisk, når det tændes igen.
- Kværnen kører, mens den er tom.
 - ✓ Dette sker normalt engang imellem, hvis der er få eller ingen kaffebønner tilbage. Den kan køre i tom tilstand i op til ti sekunder for at bestemme forbruget og sikre, at den fungerer korrekt.
 - ✓ Der er stadig kaffebønner i beholderen:
 - Kaffen er muligvis for olieholdig og trækkes ikke ordentligt ind i maskinen. Du kan prøve at hjælpe bønnerne på vej og se, om det virker igen. Vi anbefaler dog, at du skifter til en anden type kaffebønner (se funktionen bønnetype).
 - Det er min sædvanlige kaffetype, og den har fungeret godt indtil nu: Kontakt KRUPS' kundeservice.

BRUG

- Kværnen støjer usædvanligt meget.
 - ✓ Der er sandsynligvis fremmedlegemer i kværnen. Prøv at rense den med en støvsuger, eller kontakt KRUPS' kundeservice.
- Der er vand under apparatet.
 - ✓ Inden drypbakken fjernes, skal du vente 15 sekunder, efter kaffen er løbet igennem, så maskinen kan færdiggøre cyklussen helt.
 - ✓ Tjek, at drypbakken er sat rigtigt på maskinen. Den skal altid være på plads, også selvom maskinen ikke er i brug.
 - ✓ Tjek, at drypbakken ikke er fuld.
- Justeringsknappen til kværnen er svær at dreje.
 - ✓ Drej kun på knappen til justering af malingens finhed, når kværnen kører.
- Apparatet har ikke lavet kaffe.
 - ✓ Der blev registreret en hændelse under tilberedningen. Apparatet nulstilles automatisk og er klar til en ny cyklus.
- Du har brugt malet kaffe i stedet for hele kaffebønner.
 - ✓ Brug din støvsuger til at støvsuge den maledede kaffe op fra bønnebeholderen.
- Der løber vand ud af kaffedyserne, når maskinen er stoppet.
 - ✓ Dette er normalt. Dette er en automatisk skylning for at rengøre kaffedyserne og forhindre dem i at blive tilstoppede.

DAMP OG MÆLK

- Mælkeudløbet fra din maskine ser ud til at være helt eller delvist tilstoppet.
 - ✓ Der vises en advarselsmeddelelse på skærmen, hvis dysen er tilstoppet. Rengør "One Touch-cappuccinoblokken". Se punkt 5 tidligere i anvisningerne. GRUNDIG MANUEL RENGØRING AF MÆLKESYSTEMET – 5 MIN., eller se den tilsvarende vejledning, der ligger på din maskine: "Rengøring af mælkedysen".

2. Der kommer ingen damp ud.
 - a. Hvis der ikke kommer damp ud korrekt under første brug af en dampcyklus:
 - ☑ Tjek, at hullet i spidsen ikke er tilstoppet. Se afsnittet ovenfor: "Maskinens dampdyse ser ud til at være helt eller delvist tilstoppet".
 - ☑ Udfør følgende procedure **én gang og kun én gang**:
Tom vandbeholderen, og fjern midlertidigt Claris-kassetten med vandfiltersystem. Fyld beholderen med mineralvand, der har et højt kalciumindhold (> 100 mg/l) og kør flere dampcykluser (5 til 10 gange) i en beholder, indtil dampen er konstant. Sæt kassetten i beholderen.
 - b. Dampdysen har tidligere virket:
 - ☑ Tjek, at hullet i spidsen ikke er tilstoppet. Se afsnittet ovenfor: "Maskinens dampdyse ser ud til at være helt eller delvist tilstoppet".
Hvis dampdysen stadig ikke virker efter udførelse af ovenstående trin, skal du kontakte KRUPS' kundeservice.
3. Der kommer damp ud gennem risten i drypbakken.
 - ☑ Afhængigt af typen af brygning kan der komme damp ud fra drypbakken.
4. Der opstår damp under bønnebeholderens låg.
 - ☑ Tjek, at tragten til rengøringstabletten under dækslet (L) er lukket.

VEDLIGEHODELSE

1. Maskinen beder ikke om at blive afkalket.
 - ☑ Maskinen beder om, at du udfører afkalkningscyklussen efter brygning af et stort antal drikke med mælk eller varmt vand. Hvis du kun laver kaffe, er det ikke nødvendigt at afkalke så ofte.
2. Der ligger kaffegrums i drypbakken.
 - ☑ Der kan godt trænge en lille smule kaffegrums ind i drypbakken. Maskinen er designet til at fjerne overskydende malet kaffe, så gennemløbsområdet forbliver rent.
3. Den intuitive indikatorlampe forbliver tændt, når du har tømt kaffegrumsbeholderen.
 - ☑ Sådan sættes kaffegrumsbeholderen på igen.
4. Når vandbeholderen er fyldt, forbliver den intuitive indikatorlampe tændt.
 - ☑ Tjek, at beholderen sidder korrekt i apparatet.
Flyderkuglerne i bunden af beholderen skal kunne bevæge sig frit. Tjek, om flyderkuglerne har sat sig fast, og frigør dem om nødvendigt.

DRIKKE

1. Kaffen løber for langsomt.
 - ☑ Drej knappen til justering af malingens finhed mod højre for at få en grovere maling (afhængigt af den anvendte kaffetype).
 - ☑ Skyl en eller flere gange.
 - ☑ Skift Claris-kassetten med vandfiltersystem.
2. Kaffen er for lys eller smager ikke af nok.
 - ☑ Sørg for, at der er kaffebønner i bønnebeholderen, og at de bevæger sig korrekt nedad.
 - ☑ Undgå at bruge olieholdige, karamelliserede eller aromatiserede kaffetyper, der muligvis ikke trækkes korrekt ind i maskinen.
 - ☑ Reducer mængden, og øg styrken ved hjælp af kaffestyrkefunktionen. Drej knappen til justering af malingens finhed mod venstre for at få en finere maling. Lav din drik over to cykluser med funktionen til to kopper.
3. Espressoen eller kaffen er ikke varm nok.
 - ☑ Øg kaffetemperaturen i maskinens indstillinger. Opvarm koppen ved at skylle den med varmt vand, inden du laver din drik.
 - ☑ Skyl kaffesystemet igennem, før du laver din kaffe. Du kan aktivere automatisk skylning af kaffesystemet ved start under indstillingerne/automatisk skylning.
4. Der løber rent vand gennem kaffedyserne før hver kop kaffe.
 - ☑ Ved starten af tilberedningen sker der en præ-infusion af kaffe, som kan betyde, at der drypper en lille smule vand fra kaffedyserne.

Hvis et af problemerne i tabellen fortsætter, skal du kontakte KRUPS' kundeservice.



Vigtigt: Producent: SAS GSM - Rue Saint-Léonard F-53104 Mayenne Frankrig

Kjære kunde,

Takk for at du kjøpte en espressomaskin med kaffekvern fra KRUPS.

KRUPS designer, utvikler og produserer espressomaskinene i Frankrike, noe som sikrer de høyeste standardene for opprinnelse og produksjonskvalitet.

Maskinen er svært brukervennlig og gjør det enkelt å lage drikker av kafé kvalitet hjemme. Med bare ett trykk kan du nyte kaffedrikker som espresso, ristretto og lungo, i tillegg til cappuccino, latte macchiato, kaffe latte og andre melkebaserte drikker.

KRUPS har utviklet en intuitiv lysindikator som hjelper deg å få mest mulig ut av maskinen hver dag. Den vil veilede deg i bruken av maskinen og gi deg en enda bedre kaffeopplevelse.

Espressomaskinen fra KRUPS har også en stor, intuitiv berøringsskjerm som ligner berøringsskjermen på en smarttelefon og er veldig brukervennlig. I tillegg hjelper maskinens avanserte teknologi deg med å oppnå best mulig resultat, slik at du får maksimal aroma og fyldig smak fra nykvermede kaffebønner.

Vi håper du får en god kaffeopplevelse og blir fornøyd med din KRUPS-maskin.

KRUPS-teamet



TRENGER DU HJELP TIL Å KOMME I GANG MED MASKINEN?



Finn en liste med veiledninger som er lagret på maskinen, slik at det blir enklere å bruke den.

De veileder deg gjennom tilberedning av drikker, administrasjon av favorittene dine og vedlikehold av maskinen.

Liste over tilgjengelige veiledninger:

- | | | |
|--|--|---|
| 1. Hvordan lager jeg drikkene mine? | 2. Hvordan oppretter og administrerer jeg favorittene mine? | 3. Hvordan vedlikeholder jeg maskinen? |
| a. Begynne å lage en kaffedrikk | d. Få tilgang til favorittdrikkene dine | h. Utføre skylling |
| b. Lage en melkebasert drikk | e. Legge til en favorittdrikk | i. Utføre rengjøring |
| c. Begynne å lage to drikker samtidig | f. Organisere favorittdrikker | j. Utføre avkalking |
| | g. Slette en favorittdrikk | k. Rengjøre melkesystemet |



VIKTIG PRODUKTINFORMASJON

Les brukerveiledningen nøye før du bruker apparatet for første gang, og ta vare på den for senere bruk. Feil bruk vil frita KRUPS for ethvert erstatningsansvar. Det er viktig å følge sikkerhetsinformasjonen.

VEILEDNING TIL SYMBOLENE SOM BRUKES I INSTRUKSJONENE

Fare: Advarsel om risiko for alvorlig personskade eller død.
Et lynsymbol varsler deg om strømrelaterte farer.











Forsiktig: Advarsel om eventuelle feil eller skader på apparatet.

Viktig: Generell eller viktig kommentar for bruk av apparatet.



PRODUKTER SOM LEVERES MED MASKINEN

Kontroller produktene som leveres med maskinen. Hvis en av delene mangler, må du kontakte KRUPS' forbrukertjeneste umiddelbart.

Produkter som følger med		
1.	2 rensetabletter	 x2
2.	1 avkalkingspose	 x1
3.	Melkerør for One Touch Cappuccino-blokken	
4.	Ekstra melkerør for «ett-trykks-cappuccino»-blokken	
5.	Rengjøringsnål i dampkretsen	
6.	1 Claris – Aqua Filter System-patron med strammetilbehør	
7.	1 testpinne for vannhardhet	
8.	Instruksjoner – Forholdsregler Liste over godkjente Krups-servicesentre Internasjonal garanti	
9.	Rørrensers	
Avhengig av modell		
10.	Melkebeholder: Melkekannen kan vaskes i oppvaskmaskin	

74



TEKNISKE DATA

Apparat	Automatic Espresso EA87
Strømforsyning	220–240 V~ / 50 Hz
Pumpetrykk	15 bar
Beholder for kaffebønner	250 g
Strømforbruk	Ved bruk: 1450 W
Vannbeholder	3 liter
Komme i gang og oppbevaring	Innendørs, på et tørt sted (frostfritt)
Mål (mm) H x B x D	365 x 240 x 400
Vekt EA87 (kg)	8,2

Med forbehold om tekniske endringer.

Plasser produktet på en horisontal, stabil, varmebestandig, ren og tørr overflate



BESKRIVELSE AV APPARATET

- A. Håndtak for deksel til vannbeholder
- B. Vannbeholder
- C. Oppsamler for kaffegrut
- D. Høydejusterbare kaffedyser
- E. Gitter og avtakbart dryppebrett
- F. Løkk til beholder for kaffebønner
- G. «One Touch Cappuccino»-blokk
 - 1. Tilbehør for rengjøring av melkesystemet, 2-i-1: demonteringsverktøy + rensenål
- G2. Avtakbar One Touch Cappuccino-blokk
- H. Melkerør og kontakt

- I. Flottører for vannivå
- J. Intuitiv lysindikator

1. Beholder for kaffebønner

- K. Justeringsknapp for malegrad
- L. Trakt for rensablett
- M. Konisk kaffekvern i metall

2. Visningspanel

- N. BERØRINGSSKJERM MED navigering
- O. AV/PÅ
- P. Snarvei til startskjermen



KOMME I GANG OG STILLE INN APPARATET

SLÅ PÅ MASKINEN

Fare: Koble apparatet til en jordnet 230 V stikkontakt. Hvis du ikke følger denne instruksjonen, risikerer du livstruende skader som følge av elektrisitet.
Ta hensyn til sikkerhetsinformasjonen i heftet Forholdsregler.

KOMME I GANG (se 1. Første gangs bruk)

Når du bruker maskinen for første gang, blir du bedt om å velge forskjellige innstillinger.

Følg instruksjonene som vises på skjermen.

Påfylling av maskinen sørger for at vannkretsene fylles slik at maskinen kan brukes. Forhåndsoppvarming og automatisk skylling utføres.

SETTE MASKINEN I VENTEMODUS

Maskinen utfører automatisk skylling i ventemodus, avhengig av klargjøringen. Syklusen varer bare noen sekunder og stopper automatisk.

75



TIPS OG TRIKS

Vannkvaliteten har mye å si for aromaen. Kalk og klor kan endre smaken på kaffe. For å bevare aromaen i kaffen anbefaler vi at du bruker Claris – Aqua Filter System-patronen eller flaskevann med tørstoff under 800 mg/l (se flaskens etikett). Se avsnittet FILTER OG VANNHARDHET.

Når du tilbereder drikker, anbefaler vi at du bruker forvarmede kopper (ved å holde dem under varmt vann) i passende størrelse for ønsket mengde.

De brente kaffebønnene kan miste aromaen hvis de ikke blir beskyttet. Vi anbefaler at du bruker en mengde bønner som tilsvarer ditt forbruk i løpet av de neste 2–3 dagene, og at du velger 250 g poser.

Kvaliteten på kaffebønnene varierer, og smaken er subjektiv. Arabica vil gi deg diskret blomsteraromaer, mens Robusta, som har et høyere koffeininnhold, er mer bitter og fyldig. Det er vanlig å blande de to kaffetyperne for å få en mer balansert kaffe. Ta kontakt med en kaffebrenner hvis du vil ha mer informasjon.

Vi anbefaler ikke bruk av oljete og karamelliserte bønner, da dette kan skade maskinen.

Malegraden på de malte bønnene påvirker aromaens styrke og kvaliteten på skumlaget. Jo mer finmalte bønnene er, desto jevnere blir skumlaget. Malingen kan også tilpasses den ønskede drikken.



INTUITIV LYSINDIKATOR

HVA GJØR DEN INTUITIVE LYSINDIKATOREN?

Intuition-maskinen har smart teknologi som gjør hverdagen enklere: Intuitiv lysindikator (I). Denne teknologien har to funksjoner:

1. Maskinen registrerer og kontrollerer automatisk nivået av kaffebønner, vann og kaffegrut. Når du må fylle eller tømme beholderne, eller når vedlikehold er nødvendig, lyser det røde lyset og gir deg beskjed om å følge informasjonen på skjermen.
2. Med den intuitive lysindikatoren kan du også tilpasse opplevelsen. Ved å lagre eller redigere drikkene dine i Mine favoritter kan du gi hver drikk en farge. Se kapittelet MINE FAVORITTER.

BLI VEILEDET.

Farge	Status	Forklaring
Rødt	Fast	Varsel
Andre farger og hvitt	Pusting	Pågå
	Fast	Oppskrift ferdig



FILTER OG VANNHARDHET

HVA ER FORMÅLET MED INNSTILLINGEN FOR VANNHARDHET?

For å unngå kalkavleiring i maskinen og for å optimalisere kvaliteten på kaffen anbefaler vi at du justerer innstillingen for vannhardhet på maskinen.

HVORDAN ANGIR DU VANNHARDHET PÅ MASKINEN?

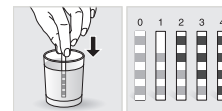

- Fyll et glass med vann.
- Dypp testpinnen for vannhardhet (8) som fulgte med maskinen, i glasset med vann.
- Vent i 1 minutt. Rutene på pinnen endrer farge.
- Tell antall fargede firkanter. Dette indikerer hardheten på vannet, fra 0 til 4.
- I menyen Vannhardhet trykker du på det tilsvarende tallet mellom 0 og 4.
- Trykk på OK.

HVIS DU GÅR TOM FOR TESTPINNER FOR VANNHARDHET

Hvis du må gjenta denne operasjonen, må du huske å justere innstillingen for vannhardhet i henhold til hvor du bruker maskinen eller informasjonen du har fått fra kommunen, ved hjelp av tabellen nedenfor:

Hardhetsgrad	Klasse 0 Veldig bløtt	Klasse 1 Bløtt	Klasse 2 Gjennomsnittlig hardhet	Klasse 3 Hardt	Klasse 4 Veldig hardt
° dH	< 3°	> 4°	> 7°	> 14°	> 21°
° e	< 3,75°	> 5°	> 8,75°	> 17,5°	> 26,25°
° f	< 5,4°	> 7,2°	> 12,6°	> 25,2°	> 37,8°
Apparattinnstilling	0	1	2	3	4

HVORFOR SETTE INN EN FILTERPATRON?

En Claris Aqua Filter System-patron optimaliserer kaffesmaken og reduserer kalkavleiring og vedlikehold.

NÅR BØR JEG SKIFTE UT CLARIS AQUA FILTER SYSTEM-PATRONEN?



1. To måneder etter oppsett eller når maskinen gir deg beskjed.
2. Når du skifter patron, anbefaler vi at du vrir den grå ringen øverst på filterpatronen slik at den viser datoen + to måneder.

HVORDAN INSTALLERER JEG CLARIS AQUA FILTER SYSTEM-PATRONEN?



- Sett patronen i vannbeholderen.
- Plasser patronen med den nummererte ringen vendt opp.
- Bruk det svarte strammetilbehøret som følger med patronen, til å plassere og skru patronen på plass.



KVERN: JUSTERE MALEGRADEN PÅ DEN MALTE KAFFEN

HVORFOR SKAL JEG JUSTERE MALEGRADEN PÅ DEN MALTE KAFFEN?

Du kan velge styrke på kaffen ved å justere hvor fint kaffebønnene skal males.

Ved å variere malegraden på kaffen kan du tilpasse deg forskjellige typer bønner:

- Mørkbrente og oljete bønner krever grov maling,
- En lettere brennt bønne er tørrere og krever finere maling.

Merk: Jo finere bønnene er malt, desto kraftigere er aromaen.

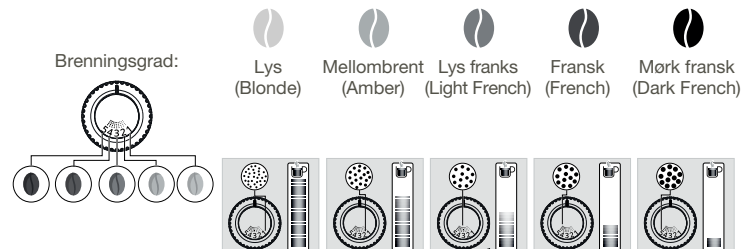

HVORDAN JUSTERER JEG MALEGRADEN PÅ DEN MALTE KAFFEN?

Vri på justeringsknappen for malegrad (**K**) som er plassert i bønnebeholderen, avhengig av type bønner og ønsket styrke på aromaen. Denne justeringen må utføres når kvernen er i gang, hakk for hakk. Når du har tilberedt tre kopper kaffe, vil du merke en tydelig smaksforskjell.

HVORDAN VET JEG NÅR DET IKKE ER FLERE BØNNER I BEHOLDEREN?

Intuition-maskinen har en sensor som varsler deg når nivået av kaffebønner i beholderen er lavt. Det vises en melding på skjermen, og den intuitive lysindikatoren (**J**) lyser rødt.

HVA OM VARSELET VISES MENS JEG LAGER EN DRIKK?

Fyll beholderen for kaffebønner, trykk på OK, så fortsetter bryggingen. Så ingen kaffe går til spille!

HVA GJØR JEG HVIS JEG VIL BYTTE KAFFE, ELLER HVIS JEG HAR GÅTT TOM FOR KAFFE?

Hvis du trykker på OK uten å legge til kaffebønner, prøver maskinen å starte på nytt og varsle deg igjen. Hvis du trykker på OK igjen, lager maskinen kaffen med all den gjenværende kaffen. Kvernen vil da være tom.

⚠ Forsiktig: Vi anbefaler ikke bruk av oljete og karamelliserte bønner som er vanskelige for kvernen å bearbeide. Disse kan skade maskinen og hindre det intuitive systemet i å fungere som det skal.

Hvis det vises en varselmelding på skjermen og den røde lampen tennes når det er nok bønner:

- Trykk på OK-knappen for å fortsette bryggingen.
- Du kan også slå av «Ingen bønner»-varselet for å unngå at det registreres kaffe mens det fortsatt er kaffe i beholderen for kaffebønner.



TILBEREDNING AV ANDRE DRIKKER

DRIKKER SOM KAN TILBEREDES MED DENNE MASKINEN:

Drikke	Omtrentlig størrelse	Mulige mengder	Kaffestyrke	X2
Ristretto Kort espresso med fylde	25 ml	20–40 ml	✓	✓
Espresso Den fyldige espressoen med tydelige aromaer er dekket av et litt bittert karamellfarget skum	40 ml	40–70 ml	✓	✓
Lungo Lang espresso med karamelliskum	70 ml	70–100 ml	✓	✓
Doppio Dobbel espresso med guldfarget skum	100 ml	40–140 ml	✓	
Lang kaffe Høyere koffeinnhold, men lettere i ganen. Veldig populær om morgenen	120 ml	80–180 ml	✓	✓
Americano Dobbel, lang espresso kombinert med varmt vann	120 ml	90–150 ml	✓	
Cappuccino En balanse mellom melk, skum og kaffe	M = 120 ml L = 180 ml XL = 240 ml	120–240 ml	✓	✓
Skummet melk En stor dose melk med melkeskum	M = 120 ml L = 160 ml XL = 200 ml	120 – 200 ml		✓
Kaffe latte Skum med en diskret kaffesmak	M = 200 ml L = 280 ml XL = 350 ml	200–350 ml	✓	✓
Latte Macchiato Gourmetespresso med melkeskum	M = 190 ml L = 250 ml XL = 340 ml	190–240 ml	✓	✓
Varmt vann	200 ml	20–300 ml		

MASKINEN UTFØRER AUTOMATISK FØLGENDE TRINN FOR Å FÅ INFORMASJON OM HVORDAN DU TILBEREDER DRIKKEN:

For kaffeoppskrifter	For andre melkebaserte oppskrifter enn kaffe latte	For kaffe latte
1. Kverne kaffebønner	1. Forvarmingsfase	1. Kverne kaffebønner
2. Stampe den malte kaffen	2. Skumme melk	2. Stampe den malte kaffen
3. Fukting (noen få dråper kan dryppe ned i koppen på dette tidspunktet)	3. Kverne kaffebønner	3. Fukting (noen få dråper kan dryppe ned i koppen på dette tidspunktet)
4. Perkolasjon	4. Stampe den malte kaffen	4. Perkolasjon
	5. Fukting (noen få dråper kan dryppe ned i koppen på dette tidspunktet)	5. Forvarmingsfase
	6. Perkolasjon	6. Skumme melk

HVORDAN JUSTERER JEG HØYDEN PÅ KAFFEDYSENE?

For alle drikker kan du justere kaffedysene etter størrelsen på koppen(e).

HVORDAN TILBEREDER JEG EN DRIKK?

Se veiledningen «Hvordan lager jeg drikker», som er lagret på maskinen



FORSKJELLIGE INNSTILLINGER ER TILGJENGELIGE, AVHENGIG AV DRIKK:

- En eller to kopper: Hvis du vil starte den doble oppskriften, velger du drikken og trykker på **+**.
- Kaffestyrke: Hvis du vil øke eller redusere styrken på kaffen ved å endre mengden malt kaffe, velger du drikken og velger mellom 1 og 3 bønner, der 1 er den svakeste og 3 er den fyldeste **00**.
- Koppmengde: Hvis du vil øke eller redusere koppmengden, blar du opp eller ned i listen over mengder og velger den du vil ha. Hvis du vil ha mer informasjon, kan du se drikketabellen i instruksjonene.



TIPS

Hvis du vil velge kaffestyrke og koppmengde, kan du navigere opp/ned eller trykke direkte på valget.

HVORDAN STOPPER JEG EN DRIKK MIDT UNDER TILBEREDNINGEN?

Advarsel: Du kan når som helst stoppe tilberedningen av en drikk ved å trykke på **STOPP**-knappen. Når en syklus avbrytes, stopper den ikke umiddelbart. Maskinen vil være utilgjengelig en liten stund, dette angis av en melding på skjermen.



MELKEBASERTE DRIKKER



TIPS

Hvis du vil skumme melk, bruker du pasteurisert melk rett fra kjøleskapet (3–5 °C). Det er mulig å bruke spesielle melketyper (mikrofiltrert, rå, fermentert, beriket) eller plantebasert melk (ris-, havre- eller mandelmelk), men dette kan gi mindre tilfredsstillende resultater når det gjelder kvalitet og mengde skum.

HVORDAN BEGYNNER JEG Å LAGE EN MELKEBASERT DRIKK?

Se «2 TILBEREDNING AV EN MELKEBASERT OPPSKRIFT» tidligere i instruksjonene, eller se veiledningen «Begynne å lage en melkebasert drikk» som er lagret i maskinen.



VARMT VANN

For te og infusjoner har maskinen et alternativ for varmt vann.

HVORDAN JUSTERER JEG VANNTEMPERATUREN?



Gå til Innstillinger, Juster, Vanntemperatur. Du kan angi temperaturen mellom T1 og T3, der T1 er den kaldeste og T3 er den varmeste temperaturen.



MINE FAVORITTER

HVA ER FORMÅLET MED FAVORITTER-FUNKSJONEN?

Med **Favoritter**-funksjonen får du tilgang til en meny der alle egendefinerte innstillinger er lagret. Drikken lages raskt og perfekt til daglig bruk med et knappetrykk, uten at du må justere favorittoppskriftene dine hver gang.

Du kan lagre opptil åtte egendefinerte oppskrifter og justere mengden, styrken og fargen på den intuitive lysindikatoren (J). Hvis du vil ha en mer detaljert forklaring av den intuitive lysindikatoren, kan du se kapittelet INTUITIV LYSINDIKATOR.

Hvis jeg stopper favorittdrikken min mens den lages, så blir mengden lagret til neste gang.

HVORDAN STARTER JEG EN DRIKK SOM ER LAGRET I FAVORITTER?

Trykk på **Favoritter** øverst til høyre på startskjermen. De lagrede oppskriftene vises. Velg oppskriften du ønsker, så starter den automatisk. Start favorittdrikken din med bare ett trykk – det er så raskt og enkelt!

Lær hvordan du får tilgang til Favoritter, legger til favoritter, organiserer favoritter og sletter en drikk som er lagret i Mine favoritter, ved å se på veiledningene som er lagret i maskinen, «Hvordan oppretter og administrerer jeg favorittene mine?»



GENERELT VEDLIKEHOLD

Hvis du utfører riktig vedlikehold, får maskinen optimal levetid og bevarer den autentiske kaffesmaken.

VEDLIKEHOLDE OPSAMLEREN FOR KAFFEGRUT OG DRYPPEBRETTET

Dryppebrettet samler opp det brukte vannet, og oppsamleren for kaffegrut samler opp kaffegruten.

Viktig: Beholderen kommer i kontakt med melk og kaffe. Av hygieniske årsaker anbefales det derfor at elementene tas helt fra hverandre og rengjøres daglig med varmtvann. Det anbefales at de får lufttørke før de settes tilbake i produktet. Det er viktig at produktet alltid settes på plass, og at det tømmes regelmessig. Dryppebrettet kan vaskes i oppvaskmaskin. Dryppebrettet kan vaskes i oppvaskmaskin, så fremt dekslet tas av først.

NÅR BØR JEG TØMME DRYPPEBRETTET?

Når flottørene er i hevet stilling, betyr det at det er for fullt.

NÅR BØR JEG TØMME OPSAMLEREN FOR KAFFEGRUT?

Når maskinen varsler deg (eller oftere), men gjør dette når maskinen er på slik at den registrerer at beholderen tømmes.

! **Viktig:** Hvis du ikke tømmer oppsamleren for kaffegrut og dryppebrettet regelmessig som vist ovenfor, kan det skade maskinen. Ikke legg den i oppvaskmaskinen. Av hygieniske årsaker anbefales det at kaffegrutbeholderen rengjøres daglig med en svamp med varmtvann og såpe. Det anbefales at den får lufttørke før den settes på plass i produktet.

VEDLIKEHOLD AV VANNTANKEN OG KAFFEBØNNEBEHOLDEREN

Fordi kaffesmaken kan påvirkes av vannkvaliteten, og av hygieniske årsaker, anbefales det at det kun brukes ferskt vann, og at vanntanken rengjøres daglig med varmtvann og en flaskeborste.

Kaffebønner kan etterlate fettrester på tanken, noe som kan påvirke kaffens kvalitet. For å bevare den gode kaffesmaken, og av hygieniske årsaker, anbefales det at den tørkes av med en tørr, myk klut ved hver etterfylling.

! **Viktig:** Vann i bønnebeholderen kan skade maskinen. Den må derfor ikke rengjøres med vann.

! Det anbefales at den får lufttørke før den settes på plass i produktet.

VEDLIKEHOLD AV MELKESYSTEM

HVORFOR OG HVORDAN VEDLIKEHOLDER JEG MELKESYSTEMET ETTER Å HA LAGET MELKEBASERTE DRIKKER?

Viktig: Vi anbefaler at du gjør følgende for å oppnå en konsekvent skumkvalitet:



Vedlikehold	Når?	Forklaring	Nødvendig tilbehør
Melkeskylling 30 s / 20 ml.	Etter hver melkebaserte drikk, når maskinen varsler deg	Gjør at du kan skylle maskinens melkesystem. Du kan når som helst starte en skylling av melkesystemet.	
Rengjøring av melkerør, -kanne og dyse	Etter hver melkebaserte drikk	Det anbefales at melkekannen rengjøres med varmtvann og såpe etter bruk. Det anbefales også at melkerøret erstattes omtrent hver tredje måned. Dette tilbehøret er tilgjengelig på KRUPS.com	Varmt vann + såpe + rørrensere
Rengjøring av melketilbehør 5 min	Når maskinen varsler deg, eller når som helst	Dette omfatter fjerning og rengjøring av den avtakbare One Touch Cappuccino-blokken. Rengjør denne regelmessig for å få optimal melkeskumming. Se ovenfor i instruksjonene: 5. MANUELL DYPRENGJØRING AV MELKEFORDELINGSSYSTEMET – 5 MIN.	Rensenål (n°5)

ANNET VEDLIKEHOLD

Vedlikehold	Når?	Forklaring	Nødvendig tilbehør
Kaffeskylling 45 s / 30 ml.	Når som helst	Av hygieniske årsaker anbefales det å skylle kaffesystemet daglig. Dette bør også gjøres når det ikke er blitt brukt over lengre tid (mer enn to dager).	
Teskylling 30 s – 20 ml.	Før drikken begynner å komme ut	Lar deg skylle med varmt vann for å sikre en autentisk smak av te eller infusjon.	
Rengjøring av kaffesystemet 13 min / 600 ml	Når maskinen varsler deg, eller når som helst	For å bevare den gode kaffesmaken, og av hygieniske årsaker, anbefales det at kaffesystemet rengjøres tre ganger i året.	1 KRUPS rensetablett (n°1)
Avkalking 20 min / 600 ml	Når maskinen varsler deg, eller når som helst	Produktet varsler deg når du må kjøre et avkalkningsprogram. Dette trinnet er viktig for å bevare levetiden og kvaliteten til produktet.	1 pose med KRUPS avkalkningsmiddel (n°2)

Viktig: Du trenger ikke å kjøre rengjøringsprogrammet med en gang maskinen gir deg beskjed, men du bør gjøre det innen rimelig tid. Hvis rengjøringen utsettes, vises varselmeldingen til operasjonen er utført.

Viktig: Hvis du kobler fra maskinen under rengjøring eller ved elektrisk feil, starter rengjøringsprogrammet på nytt. Det er ikke mulig å utsette denne operasjonen. Den er obligatorisk for å skylle vannsystemet. I så fall kan det være nødvendig med en ny rensetablett.

Hvis du vil ha flere forklaringer, kan du se veiledningene som er tilgjengelige i maskinens innstillinger.



Vil du vite når du skal utføre vedlikeholdsoperasjonene ovenfor?
Det vises en varselmelding på skjermen så snart det er en handling du må utføre.



ANDRE FUNKSJONER

KRUPS Intuition-maskinen har en rekke innstillinger – sjekk dem ut! Med innstillingene kan du skape en mer personlig opplevelse.

HVORDAN FÅR JEG TILGANG TIL MASKINENS INNSTILLINGER?



LISTE OVER INNSTILLINGER:

Språk	Velg mellom 21 språk.
Dato og klokkeslett	Du må angi datoen, spesielt hvis du bruker en antikalkpatron. Stille inn klokkeslett og 12- eller 24-timers klokkevisning.
Lysstyrke på skjermen	Justerer lysstyrken på skjermen.
Lys	Slår den intuitive lysindikatoren på og av.
Skjerm	Velg om alternativer for drikke skal vises som bilder eller fliser.
Automatisk stopp	Angir hvor lang tid det skal gå før apparatet stopper automatisk. Med denne funksjonen kan du redusere strømforbruket.
Autostart	Slår på maskinen og begynner automatisk å varme opp maskinen på et valgt tidspunkt. Driker du kaffe til samme tid hver dag? Denne funksjonen er for deg! Ved å angi autostart kan du spare tid og ikke lenger måtte starte drikken manuelt.
Mengdeenhet	Velger måleenheten ml eller oz.
Automatisk skylling	Du kan velge om du vil aktivere automatisk skylling av kaffedysen når du starter maskinen.
Vannhardhet	Angi hardheten på vannet mellom 0 og 4. Du finner mer informasjon i kapittelet «Måling av vannhardhet».

Kaffetemperatur	Er kaffen for varm? Du kan bruke denne funksjonen til å redusere temperaturen. Maskinen har tre temperaturinnstillinger for kaffedrikkene.
Vanntemperatur	Driker du alltid den samme tetypen og ønsker å angi vanntemperaturen? Denne funksjonen er for deg! Maskinen har tre temperaturinnstillinger for varmt vann.
Kaffetype	Slår av «Ingen bønner»-funksjonen. Denne funksjonen indikerer mangel på kaffebønner i beholderen og gjenopptar en oppskrift som pågår. Se avsnittet KVERN.
Tilbakestilling til fabrikkinnstillinger	Når du tilbakestiller, slettes innstillingene, og standardinnstillingene gjenopprettes. Favorittene dine vil også bli slettet.



FEILSØKING

BETJENING

- Maskinen har en feil, programvaren er frosset ELLER maskinen har en funksjonsfeil.
 - Slå av og koble fra maskinen, ta ut filterpatronen, vent ett minutt, og start deretter maskinen på nytt. Trykk på og hold inne AV/PÅ-knappen i minst tre sekunder for å starte maskinen.
- Apparatet slår seg ikke på etter at du har trykket på AV/PÅ-knappen (i minst tre sekunder).
 - Kontroller sikringene og den elektriske kontakten. Kontroller at kontakten er satt i på riktig måte.
- Det har oppstått et strømbrydd i løpet av en syklus.
 - Enheten tilbakestilles automatisk når den slås på igjen.
- Kvernen er i ferd med å gå tom.
 - Dette er normalt hvis det skjer av og til, og hvis det er få eller ingen kaffebønner igjen. Den kan kjøre tom i opptil ti sekunder for å fastslå forbruket og sikre at den fungerer som den skal.
 - Det er fremdeles kaffebønner i beholderen:
 - Kaffen kan være for oljet og trekkes ikke ordentlig inn i maskinen. Du kan prøve å hjelpe bønnene på vei og se om det fungerer. Vi anbefaler imidlertid å bytte kaffe (se bønnetypefunksjon).
 - Det er den vanlige kaffen min som har fungert godt til nå: Ta kontakt med KRUPS' forbrukertjeneste.

BRUK

- Kvernen lager en unormal lyd.
 - Det er mest sannsynlig fremmedlegemer i kvernen. Prøv å fjerne dem med en støvsuger, eller ta kontakt med KRUPS' forbrukertjeneste.
- Det er vann under apparatet.
 - Før du fjerner dryppebrettet, venter du i 15 sekunder etter at kaffen har rent ut, slik at maskinen fullfører syklusen slik den skal.
 - Kontroller at dryppebrettet er riktig plassert i maskinen. Det må alltid ligge på plass, selv om maskinen ikke er i bruk.
 - Sjekk at dryppebrettet ikke er fullt.
- Det er vanskelig å vri på justeringsknappen for malegrad.
 - Du må bare vri på justeringsknappen for malegrad når kvernen er i gang.
- Apparatet har ikke laget kaffe.
 - En hendelse er oppdaget under tilberedningen. Apparatet tilbakestilles automatisk og er klart for en ny syklus.
- Du har brukt malt kaffe i stedet for kaffebønner.
 - Bruk støvsugeren til å fjerne den malte kaffen fra bønneholderen.
- Det strømmer vann fra kaffedysene når maskinen stoppes.
 - Dette er normalt. Dette er en automatisk skylling for å rengjøre kaffedysene og forhindre at de tilstoppes.

DAMP OG MELK

- Melkestrømmen fra maskinen ser ut til å være delvis eller helt blokkert.
 - Det vises en varselmelding på skjermen hvis dysen er blokkert. Rengjør «One Touch Cappuccino»-blokken. Se punkt 5 tidligere i instruksjonene. MANUELL DYPRENGJØRING AV MELKEFORDELINGSSYSTEMET – 5 MIN eller se veiledningen som er lagret i maskinen, «Rengjøre melkedysen».
- Det kommer ikke ut damp.

a. Hvis det ikke kommer ut damp på riktig måte under første gangs bruk:

- ☑ Kontroller at hullet i spissen ikke er tilstoppet. Se avsnittet ovenfor: «Dampmunestykket på maskinen ser ut til å være delvis eller helt tilstoppet».
- ☑ Utfør følgende protokoll **én gang, og kun én gang**:
Tøm vannbeholderen og fjern Claris Aqua Filter System-patronen midlertidig. Fyll tanken med mineralvann med høyt kalsiumnivå (> 100 mg/l) og lag etterfølgende dampsykluser (5 til 10 sykluser) i en beholder til det oppnås en kontinuerlig dampstråle. Sett patronen tilbake i tanken.

b. Dampmunestykket hadde allerede virket:

- ☑ Kontroller at hullet i spissen ikke er tilstoppet. Se avsnittet ovenfor: «Dampmunestykket på maskinen ser ut til å være delvis eller helt tilstoppet».

Hvis dampmunestykket fortsatt ikke fungerer etter at du har utført trinnene ovenfor, kontakter du KRUPS' forbrukertjeneste.

- Det kommer damp ut av gitteret på dryppebrettet
 - ☑ Det kan komme damp ut av gitteret på dryppebrettet, avhengig av type klargjøring.
- Det oppstår damp under bønneholderlokket.
 - ☑ Kontroller at trakten for rensetabletten under dekselet (L) er lukket.

VEDLIKEHOLD

- Maskinen ber ikke om avkalking.
 - ☑ Avkalkingssyklusen kreves etter tilberedning av et stort antall melkebaserte drikker eller drikker basert på varmt vann. Hvis du bare lager kaffe, kreves det ikke avkalking ofte.
- Det er litt kaffegrut i dryppebrettet
 - ☑ En liten mengde kaffegrut kan komme inn i dryppebrettet. Maskinen er konstruert for å fjerne eventuell overflødig kaffegrut, slik at perkolasjonsområdet forblir rent.
- Den intuitive lysindikatoren fortsetter å lyse etter at du har tømt oppsamleren for kaffegrut.
 - ☑ Sette oppsamleren for kaffegrut på plass igjen.
- Etter at vannbeholderen er fylt, lyser den intuitive lysindikatoren fortsatt.
 - ☑ Kontroller at beholderen er plassert riktig i apparatet. Flottørene nederst i beholderen må kunne bevege seg fritt. Kontroller og løsne om nødvendig flottørene.

DRIKKE

- Kaffen renner for sakte.
 - ☑ Vri knappen for malegrad mot høyre for grovere maling (avhengig av kaffetypen som brukes).
 - ☑ Utfør én eller flere skyllesykluser.
 - ☑ Skift ut Claris Aqua Filter System-patronen.
- Kaffen er for lys eller ikke fylldig nok.
 - ☑ Kontroller at bønneholderen inneholder kaffe, og at kaffen beveger seg nedover på riktig måte.
 - ☑ Unngå å bruke oljete, karamellisert eller smakssatt kaffe som kanskje ikke blir trukket riktig inn i maskinen.
 - ☑ Reduser mengden og øk styrken ved hjelp av funksjonen for kaffestyrke. Vri knappen for malegrad mot venstre for finere maling. Lag drikken i to sykluser ved hjelp av funksjonen for to kopper.
- Espressoen eller kaffen er ikke varm nok.
 - ☑ Øk kaffetemperaturen i maskinnstillingene. Varm opp koppen ved å skylle den i varmt vann før du tilbereder drikken.
 - ☑ Utfør skylling av kaffesystemet før du begynner å lage kaffen. En skylling før start kan aktiveres i innstillinger/automatisk skylling.
- Det strømmer rent vann gjennom kaffedysene før hver kaffe.
 - ☑ I starten av bryggingen fuktes kaffen, noe som kan føre til at det kommer litt vann ut av kaffedysene.

Hvis noen av problemene som er beskrevet i tabellen vedvarer, kontakter du KRUPS' forbrukertjeneste.



Viktig: Produsent: SAS GSM - Rue Saint-Léonard F-53104 Mayenne - Frankrike

Hej!

Tack för att du har köpt en KRUPS espressomaskin med inbyggd kaffekvarn!

KRUPS espressomaskiner utvecklas och tillverkas i Frankrike, vilket garanterar högsta standard vad gäller ursprung och tillverkningskvalitet.

Med den här maskinen kan du enkelt avnjuta samma goda kaffe hemma som på ditt favoritkafé. Njut av espresso, ristretto, lungo, cappuccino, latte macchiato, caffè latte och andra drycker med en enkel knapptryckning!

KRUPS har utvecklat en intuitiv indikatorlampa för att du ska få ut det bästa av din maskin. Indikatorn hjälper dig att använda maskinen när du vill lyxa till fikapausen.

Espressomaskinen har en stor och intuitiv pekskärm som påminner om UX-gränssnittet på en smartphone. Tack vare maskinens avancerade teknik, som hjälper dig att få bästa möjliga resultat, kan du njuta av den fylliga smaken av nymalda kaffeböner.

Vi hoppas att du kommer att bli riktigt nöjd med din KRUPS-maskin!

KRUPS-teamet



BEHÖVER DU HJÄLP MED ATT KOMMA IGÅNG MED KAFFEMASKINEN?



HJÄLP OCH GUIDER

Ta hjälp av de guider som finns i maskinen för att lära dig att använda den. Här lär du dig att tillreda drycker, välja favoriter och underhålla maskinen.

Lista över tillgängliga guider:

1. Hur tillreder jag en dryck?

- Tillreda kaffedrycker
- Tillreda drycker med mjölk
- Tillreda två drycker samtidigt

2. Hur skapar och hanterar jag mina favoritdrycker?

- Åtkomst till favoritdrycker
- Lägga till en favoritdryck
- Organisera favoritdrycker
- Ta bort en favoritdryck

3. Hur underhåller jag maskinen?

- Skölja maskinen
- Rengöra maskinen
- Avkalka maskinen
- Rengöra mjölksystemet



VIKTIG PRODUKTINFORMATION

Läs igenom bruksanvisningen noggrant innan du använder maskinen första gången och spara den för framtida bruk. KRUPS ansvarar inte för problem som uppstår på grund av felaktig användning. Det är viktigt att följa säkerhetsanvisningarna.

FÖRKLARING AV SYMBOLERNA SOM ANVÄNDS I ANVISNINGARNA



Fara: Varnar vid risk för allvarlig personskada eller dödsfall.
Blixtsymbolen är en varning för elrelaterade faror.



Var försiktig: Varning för eventuella fel eller skador på maskinen.













Viktigt: Allmän eller viktig information om användning av maskinen.



PRODUKTER SOM MEDFÖLJER MASKINEN

Kontrollera att alla produkter som medföljer maskinen är med i förpackningen. Kontakta KRUPS kundtjänst omedelbart om något saknas.

Levererade produkter	
1.	Två rengöringstabletter  x2
2.	En avkalkningspåse  x1
3.	Mjölkrör till "One Touch Cappuccino"-delen 
4.	Extra mjölkrör för One Touch Cappuccino-delen 
5.	Rengöra ångkretsens spets 
6.	En patron med åtdragningstillbehör till vattenfiltret Claris 
7.	En sticka för att testa vattenhårdhet 
8.	Anvisningar – Säkerhetsåtgärder Lista över godkända KRUPS-servicecenter Internationell garanti 
9.	Rörrensare 
Beroende på modell	
10.	Mjölkkanna: Du kan diska mjölkkannen i diskmaskinen. 



TEKNISKA SPECIFIKATIONER

Maskin	Automatisk espressomaskin EA87
Strömförsörjning	220–240 V~/50 Hz
Pumptryck	15 bar
Behållare för kaffeböner	250 g
Energiförbrukning	Vid drift: 1 450 W
Vattenbehållare	3 liter
Komma igång och förvaring av maskinen	Förvaras inomhus på en torr plats (ej i närheten av is)
Mått (mm) höjd x längd x djup	365 x 240 x 400
Vikt (kg) EA87	8,2

Med reservation för tekniska ändringar.

Placera apparaten på en horisontell, stabil, värmetålig, ren och torr yta.



BESKRIVNING AV MASKINEN

- | | |
|---|---|
| <p>A. Handtag för vattenbehållarlock</p> <p>B. Vattenbehållare</p> <p>C. Sumplåda</p> <p>D. Kaffemunstycken som kan justeras i höjddled</p> <p>E. Galler och borttagbar droppskål</p> <p>F. Lock till bönbehållaren</p> <p>G. "One Touch Cappuccino"-del</p> <p>G1. Tillbehör för rengöring av mjölksystemet, 2-i-1-demonteringsverktyg och en rengöringsspets</p> <p>G2. Löstagbar cappuccinodel</p> <p>H. Mjölkrör och kopplingsdel</p> | <p>I. Flottörer för vattennivå</p> <p>J. Intuitiv indikatorlampa</p> <p>1. Behållare för kaffeböner</p> <p>K. Justeringsknapp för malningsgrad</p> <p>L. Tratt för rengöringstablett</p> <p>M. Konisk kaffekvarn i metall</p> <p>2. Skärm</p> <p>N. Peksärm för navigering</p> <p>O. På/Av</p> <p>P. Genväg till startskärmen</p> |
|---|---|



KOM IGÅNG OCH KONFIGURERA MASKINEN

SÄTTA PÅ MASKINEN

Fara: Anslut maskinen till ett jordat 230 V-uttag. Om dessa anvisningar inte följs kan livshotande skada uppstå på grund av elektrisk stöt.

Följ säkerhetsanvisningarna i häftet Säkerhetsåtgärder.

KOMMA IGÅNG (se 1. 1^a användning)

Första gången du använder maskinen måste du välja vissa inställningar.

Följ anvisningarna på skärmen.

När du förbereder maskinen fylls de vattenkretsar som gör att maskinen fungerar. Förvärmning och automatisk sköljning sker i maskinen.

STÄLLA MASKINEN I STANDBY-LÄGE

Beroende på vilka förberedelser som utförs kommer maskinen att sköljas automatiskt i standby-läget. Cykeln tar bara några sekunder och avslutas automatiskt.

88



TIPS OCH TRICKS

Vattenkvaliteten påverkar kaffesmaken. Kalkavlagringar och klor påverkar kaffets smak. För att kaffets goda smak ska bevaras rekommenderar vi att du använder ett Claris-vattenfilterpatronen eller vatten på flaska med torrt medel på högst 800 mg/l (se flaskans etikett). Se avsnittet "Filter och vattenhårdhet".

Vi rekommenderar att du använder förvärmda koppar (skölj dem i varmt vatten) av lämplig storlek för önskad mängd.

De rostade kaffebönorna kan förlora sin goda smak utan förpackning. Vi rekommenderar att du använder en mängd som motsvarar din förbrukning under 2–3 dagar och väljer påsar på 250 g.

Kvaliteten på kaffebönorna varierar och smaken är individuell. Arabicakaffet har till exempel blommiga toner medan Robustakaffet innehåller mer koffein och har en mer bitter och fyllig smak. Det är vanligt att blanda de två kaffetyperna för att få en mer balanserad smak på kaffet. Rådfråga din kaffehandlare.

Vi rekommenderar att du inte använder oljiga och karamelliserade bönor eftersom de kan skada maskinen.

Bönornas malningsgrad påverkar styrkan och cremans kvalitet. Ju finare bönorna mals, desto tunnare crema. Du kan även anpassa malningen efter dryck.



INTUITIV INDIKATORLAMP

VAD ÄR DEN INTUITIVA INDIKATORLAMPANS FUNKTION?

Den intuitiva maskinen har flera smarta funktioner som underlättar användning, bl.a. en intuitiv indikatorlampa (J). Tekniken omfattar två funktioner:

- Maskinen känner automatiskt av och kontrollerar nivån av kaffeböner, vatten och kaffesump. När behållarna måste fyllas på eller tömmas, eller när underhåll krävs, tänds den röda varningslampan och anvisningar visas på skärmen.
- Du kan även anpassa maskinen med hjälp av den intuitiva indikatorlampan. Du kan spara eller redigera dina favoritdrycker och ge dem en specifik färg. Se kapitlet "Mina favoriter".

TA HJÄLP AV VÄGLEDNINGEN.

Färg	Status	Förklaring
Rött	Fast sken	Varning
Andra färger och vitt	Pulserande	Pågå
	Fast sken	Tillredningen slutförd

FR

EN

DE

NL

DA

NO

SV

FI

ES

IT

PT

EL

CS

SK

HU

PL

RU

UK

RO

BG

HR



FILTER OCH VATTENHÅRDHET

VARFÖR SKA JAG STÄLLA IN VATTENHÅRDHETEN?

Om vattenhårdenheten är korrekt inställd minskar risken för kalkavlagringar i maskinen och kaffets kvalitet optimeras. Vi rekommenderar därför att du använder den.

HUR STÄLLER JAG IN VATTENHÅRDHETEN PÅ MASKINEN?

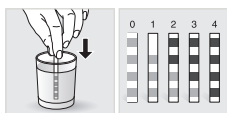

- Fyll ett glas med vatten.
- Doppa teststickan för vattenhårdenhet (8) som medföljer maskinen i vattenglas.
- Vänta någon minut. Rutorna på stickan kommer att ändra färg.
- Räkna antalet färgade rutor. De anger vattnets hårdhet som ett värde från 0 till 4.
- Tryck på motsvarande siffra mellan 0 och 4 på meny "Vattenhårdenhet".
- Tryck på OK.

OM DU FÅR SLUT PÅ TESTSTICKOR FÖR VATTENHÅRDHET

Om du behöver upprepa den här åtgärden måste du komma ihåg att justera vattenhårdenheten i enlighet med den aktuella tillämpningen eller informationen som tillhandahålls av det lokala vattenbolaget med hjälp av tabellen nedan:

Hårdhet	Klass 0 Mycket mjukt	Klass 1 Mjukt	Klass 2 Medelhårt	Klass 3 Hårt	Klass 4 Mycket hårt
°dH	< 3°	> 4°	> 7°	> 14°	> 21°
°e	< 3,75°	> 5°	> 8,75°	> 17,5°	> 26,25°
°f	< 5,4°	> 7,2°	> 12,6°	> 25,2°	> 37,8°
Inställning av maskinen	0	1	2	3	4

VARFÖR SKA JAG INSTALLERA EN FILTERPATRON?

Claris-vattenfilterpatronen optimerar kaffets smak och minskar behovet av avkalkning och underhåll.

NÄR SKA JAG BYTA CLARIS-FILTERPATRONEN?



1. Två månader efter installationen eller när du uppmanas av maskinen.
2. Vi rekommenderar att du vrider den grå ringen på filterpatronens ovansida för att ange datumet (plus två månader) när du byter till ny patron.

HUR INSTALLERAR JAG CLARIS-FILTERPATRONEN?

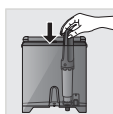

- Placera patronen i vattenbehållaren.
- Placera patronen med den numererade ringen uppåt.
- Skruva fast patronen den med det medföljande svarta åtdragningstillbehöret.



KVARN: JUSTERA MALNINGSGRADEN

VARFÖR SKA JAG JUSTERA MALNINGSGRADEN?

Välj styrka på kaffet genom att justera hur fint kaffebönorna ska malas.

Genom att variera malningsgraden kan du använda olika typer av bönor:

- Mörkrostade och oljiga bönor kräver grövre malning
- Lättrostade bönor är torrare och kräver finare malning.

Obs! Ju finare malning, desto kraftfullare smak.

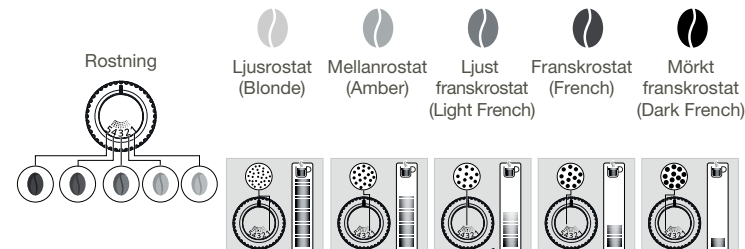

HUR JUSTERAR JAG MALNINGSGRADEN?

Vrid justeringsknappen för malningsgrad (K) på bönbehållaren i enlighet med bön typ och önskad styrka. Den här justeringen måste utföras när kvarnen är igång – hack för hack. Efter tre tillredda drycker kommer du att märka en tydlig skillnad i smaken.

HUR VET JAG OM BÖNORNA ÄR SLUT I BEHÅLLAREN?

Den här intuitiva maskinen har en sensor som varnar dig när kaffebönorna i behållaren håller på att ta slut. Ett meddelande visas på skärmen och indikatorlampan (J) lyser rött.

VAD HÄNDER OM VARNINGEN VISAS UNDER TILLREDNING?

Fyll på bönbehållaren och tryck på OK för att återuppta tillredningen. Inget kaffe behöver gå till spillo.

HUR BYTER JAG ELLER FYLLER PÅ KAFFE?

En varning visas om du trycker på OK utan att ha fyllt på kaffebönor. Om du trycker på OK igen kommer maskinen att slutföra tillredningen med allt återstående kaffe. Kvarnen blir då tom.

⚠ Var försiktig! Vi rekommenderar att du inte använder oljiga och karamelliserade bönor, då dessa är svåra för kvarnen att bearbeta. De kan skada maskinen och förhindra att det intuitiva systemet fungerar som det ska.

Om ett varningsmeddelande visas på skärmen och den röda lampan tänds även om det finns tillräckligt med bönor:













- Tryck på OK för att fortsätta tillredningen.
- Alternativt kan du stänga av larmet "Bönor saknas" för att förhindra att det aktiveras när det fortfarande finns kaffe i bönbehållaren.





TILLREDA ANDRA DRYCKER

DRYCKER SOM KAN TILLREDAS MED DEN HÄR MASKINEN:

Drycker	Ungefärlig storlek	Möjliga volymer	Kaffe-styrka	 X2
 Ristretto Liten espresso med mycket karaktär	25 ml	20–40 ml	✓	✓
 Espresso Den fylliga espression har en kraftfull smak och täcks av en något bitter och karamellfärgad crema	40 ml	40–70 ml	✓	✓
 Lungo Stor espresso med crema med karamelltoner	70 ml	70–100 ml	✓	✓
 Doppio Dubbel espresso med bärnstensfärgad crema	100 ml	40–140 ml	✓	
 Stor kaffe Mer koffein utan överdrivet stark smak. Populärt alternativ på morgonen	120 ml	80–180 ml	✓	✓
 Americano Stor, dubbel espresso blandad med varmvatten	120 ml	90–150 ml	✓	
 Cappuccino En balanserad kombination av mjölk, skum och kaffe	M = 120 ml L = 180 ml XL = 240 ml	120–240 ml	✓	✓
 Skummad mjölk En stor dos mjölk med skum	M = 120 ml L = 160 ml XL = 200 ml	120–200 ml		✓
 Caffè latte Skum med en subtil kaffesmak	M = 200 ml L = 280 ml XL = 350 ml	200–350 ml	✓	✓
 Latte macchiato En gourmetespresso med mjölkskum	M = 190 ml L = 250 ml XL = 340 ml	190–240 ml	✓	✓
 Varmt vatten	200 ml	20–300 ml		

FÖLJANDE STEG UTFÖRS AUTOMATISKT I MASKINEN VID TILLREDNING:

För kaffetillredning	För tillredning av drycker med mjölk utöver caffè latte	För caffè latte
<ol style="list-style-type: none"> Kaffebönor mals. Kaffet pressas. Förinfusion (några droppar kan rinna ner i koppen i det här läget). Bryggning. 	<ol style="list-style-type: none"> Förvärmning. Mjölken skummas. Kaffebönor mals. Kaffet pressas. Förinfusion (några droppar kan rinna ner i koppen i det här läget). Bryggning. 	<ol style="list-style-type: none"> Kaffebönor mals. Det malda kaffet pressas. Förinfusion (några droppar kan rinna ner i koppen i det här läget). Bryggning. Förvärmning. Mjölken skummas.

HUR JUSTERAR JAG HÖJDEN PÅ MUNSTYCKENA FÖR KAFFET?



Det går att justera kaffemunstyckena efter koppens storlek för samtliga drycker.

HUR TILLREDER JAG EN DRYCK?

Se övningsexemplet "Hur tillreder jag drycker?" som finns i maskinen



DET FINNS ETT FLERTAL INSTÄLLNINGAR, BEROENDE PÅ DRYCK:

- En eller två koppar: om du vill starta en dubbeltilledning väljer du dryck och trycker sedan på .
- Styrka: öka eller minska styrkan på kaffet genom att ändra mängden malet kaffe. Välj dryck och tryck sedan på knappen med en, två eller tre bönor. En böna är det svagaste alternativet medan tre bönor är det starkaste .
- Mängd i koppen: öka eller minska koppmängd genom att bläddra uppåt eller nedåt i listan och välja önskat alternativ. Mer information finns i dryckestabellen i anvisningarna.



Välj kaffestyrka och koppvolym genom att navigera uppåt/nedåt eller trycka på önskat alternativ.

HUR AVBRYTER JAG EN TILLREDNING?

Varning! Du kan när som helst avbryta tillredningen genom att trycka på -knappen. Den avbrutna cykeln avslutas inte omedelbart. Ett meddelande om att maskinen inte kan användas för tillfället visas på skärmen.

MJÖLKBASERADE DRYCKER



Använd kyl (3–5 °C) och pastöriserad UHT-behandlad mjölk för skummet. Det går att använda specialmjölkprodukter (mikrofiltrerade, råa, fermenterade eller berikade mjölkprodukter) eller växtbaserad mjölk (ris, havre eller mandel), men det kan påverka skummets mängd och kvalitet.

HUR TILLREDER JAG EN DRYCK MED MJÖLK?

Se avsnitt 2 "Tillreda en dryck med mjölk" i anvisningarna eller följ övningsexemplet "Påbörja tillredning av en dryck med mjölk" i maskinen.



HETT VATTEN

Maskinen har ett alternativ för varmt vatten för teer och infusioner.

HUR JUSTERAR JAG VATTENTEMPERATUREN?



Gå till Inställningar, Justera, Vattentemperatur. Ställ in temperaturen mellan värdena T1 och T3, där T1 är den lägsta temperaturen och T3 den högsta



MINA FAVORITER

VAD ÄR SYFTET MED FUNKTIONEN FAVORITER?

Med funktionen **Favoriter** kan du spara alla dina inställningar i en meny. Perfekt för dig som använder maskinen varje dag eftersom du inte behöver justera dina favorittillredningar varje gång.

Du kan spara upp till åtta anpassade tillredningar och justera volym, styrka och färg på den intuitiva indikatorlampan (J). En mer utförlig förklaring av den intuitiva indikatorlampan finns i avsnittet "INTUITIV INDIKATORLAMPAN".

Om du avbryter din favoritdryck sparas längden.

HUR TILLREDER JAG EN DRYCK SOM SPARATS SOM FAVORIT?

Tryck på **Favoriter** längst upp till höger på startskärmen. Dina sparade tillredningar visas. När du har valt önskad tillredning startar den automatiskt. Brygg din favoritdryck med en enkel knapptryckning – klart på ett klick!

Lär dig mer om hur du kommer åt, lägger till, organiserar och tar bort sparade tillredningar i Favoriter med hjälp av guiden "Hur skapar och hanterar jag mina favoriter?" i maskinen.



ALLMÄNT UNDERHÅLL

Med korrekt underhåll håller maskinen längre och kaffets autentiska smak bevaras.

UNDERHÅLL AV SUMPLÅDA OCH DROPPSKÅL

Det använda vattnet samlas upp i droppskålen och i sumplådan samlas kaffesumpen.

Viktigt! Eftersom behållaren kommer i kontakt med mjölk och kaffe bör du av hygienskal ta isär och rengöra alla delar med varmvatten varje dag. Låt den lufttorka innan du sätter tillbaka den i apparaten. Låt den sitta kvar och töm den med jämna mellanrum. Du kan diska droppskålen i diskmaskinen. Du kan diska droppskålen i diskmaskinen, men inte locket.

NÄR SKA JAG TÖMMA DROPPSKÅLEN?

När flottörerna är i upphöjt läge är droppskålen full.

NÄR SKA JAG TÖMMA SUMPLÅDAN?

När ett meddelande visas för dig eller oftare. Maskinen måste vara på för att den ska kunna registrera att du har tömt behållaren.

! **Viktigt!** Maskinen kan skadas om sumplådan och droppskålen inte töms regelbundet enligt ovanstående anvisningar. Ska inte diskas i diskmaskin. Av hygienskal bör du rengöra sumplådan varje dag med en svamp, hett vatten och diskmedel. Låt den lufttorka innan du sätter tillbaka den i apparaten.

UNDERHÅLL AV VATTENBEHÅLLAREN OCH BEHÅLLAREN FÖR KAFFEBÖNOR

För att förhindra att kaffesmaken påverkas av vattenkvaliteten och av hygienskal rekommenderar vi att du endast använder rent vatten och att du rengör vattenbehållaren med hett vatten och en flaskborste varje dag.

Kaffebönor kan lämna oljerester i behållaren, vilket kan påverka kaffets kvalitet. För att bevara den bästa kaffesmaken och av hygienskal rekommenderar vi att du torkar av den med en torr, mjuk trasa varje gång den behöver fyllas på.

! **Viktigt!** Använd inte vatten vid rengöringen. Om det kommer vatten i bönbehållaren kan det orsaka skador på apparaten.

! Låt den lufttorka innan du sätter tillbaka den i apparaten.

UNDERHÅLL AV MJÖLKSYSTEM

VARFÖR MÅSTE MJÖLKSYSTEMET UNDERHÅLLAS EFTER TILLREDNING AV MJÖLKDRYCKER OCH HUR GÖR MAN?

! **Viktigt!** Om du vill ha en jämn skumkvalitet rekommenderar vi att du:



Underhåll	När?	Förklaring	Tillbehör som krävs
Sköljning av mjölksystemet 30 s/20 ml	Efter varje tillredning av en dryck med mjölk, när meddelandet visas på skärmen	För att skölja ur maskinens mjölksystem. Du kan när som helst starta en sköljning av mjölksystemet.	
Mjölkrör, sköljning av munstycken och rengöring av mjölkkannan	Efter varje tillredning av en mjölkdryck	Rengör mjölkkannan med varmvatten och diskmedel efter varje användning. Mjölkslangen bör bytas ungefär var tredje månad. Du kan beställa dessa tillbehör på webbplatsen KRUPS.com	Varmt vatten, tvål och rörensaren
Rengöring av mjölktilbehör 5 min	Vid uppmaning i maskinen eller när som helst	Ta bort och rengör den löstagbara "One Touch Cappuccino"-delen. Rengör regelbundet för optimal mjölkskumning. Se anvisningarna ovan: 5. MANUELL RENGÖRING AV MJÖLKSYSTEMET – 5 MIN.	Rengörings-spets (nr 5)

ANNAT UNDERHÅLL

Underhåll	När?	Förklaring	Tillbehör som krävs
Sköljning av kaffesystemet 45 s/30 ml	När som helst	Av hygienskal bör du skölja kaffesystemet varje dag och när du inte har använt det på ett tag (mer än två dagar).	
Sköljning efter te 30 s/20 ml	Innan vattnet börjar rinna	För att behålla smaken av ditt te eller din infusion genom att skölja med varmt vatten.	
Rengöring av kaffesystem 13 min/600 ml	Vid uppmaning i maskinen eller när som helst	För att bevara kaffesmaken och av hygienskal rekommenderar vi att du rengör kaffesystemet tre gånger om året.	En rengöringstablett från KRUPS (nr 1)
Avkalkning 20 min/600 ml	Vid uppmaning i maskinen eller när som helst	Du får ett meddelande av apparaten när du måste köra avkalkningsprogrammet. Det här steget är mycket viktigt för att apparaten ska fungera som den ska och hålla länge.	En påse avkalkningsmedel (nr 2)

Viktigt! Rengöringsprogrammet behöver inte köras så fort som meddelandet visas, men du bör göra det inom en snar framtid. Varningsmeddelandet visas tills åtgärden har utförts.

Viktigt! Rengöringsprogrammet startar om från början om du kopplar ur maskinen under rengöring eller om ett elektriskt fel uppstår. Den här åtgärden kan inte skjutas upp; den måste utföras för att vattensystemet ska sköljas. En ny rengöringstablett kan behövas.

Mer information hittar du i guiden, som finns i maskininställningarna.



När bör du utföra ovanstående underhållsåtgärder?

Ett varningsmeddelande visas på skärmen när du måste vidta en åtgärd.



ÖVRIGA FUNKTIONER

Din intuitiva KRUPS-kaffemaskin har en mängd inställningar. Ta en titt! Använd dem för att få en mer personlig upplevelse.

HUR KOMMER JAG ÅT MASKINENS INSTÄLLNINGAR?



LISTA ÖVER INSTÄLLNINGAR:

Språk	Välj mellan 21 olika språk.
Datum och tid	Du måste ställa in datum, särskilt om du använder en patron för avkalkning. Tidsinställning och 12- eller 24-timmarsvisning
Skärmens ljusstyrka	Justerar skärmens bakgrundsbelysning.
Lampa	Slår på och av den intuitiva indikatorlampan.
Skärmvisning	Välj om dryckesalternativ ska visas som bilder eller bricker.
Automatiskt stopp	Anger efter hur lång tid maskinen ska stängas av automatiskt. Med den här funktionen kan du minska energiförbrukningen.
Automatisk start	Sätter igång och värmer upp maskinen automatiskt vid angivet klockslag. Dricker du ditt kaffe vid samma tid varje dag? Då är den här funktionen som gjord för dig! Spara tid med hjälp av den automatiska startfunktionen. Ingen mer manuell start av tillredningen.
Volymenhet	Anger måttenhet: ml eller oz.
Automatisk sköljning	Välj om du vill aktivera automatisk sköljning av kaffemunstycket när du startar maskinen.
Vattenhårdhet	Ställ in vattenhårdenheten mellan 0 och 4. Mer information finns i avsnittet "Mätning av vattenhårdhet".

Kaffetemperatur	Är kaffet för varmt? Använd den här funktionen för att sänka temperaturen. Det finns tre temperaturinställningar för kaffedrycker.
Vattentemperatur	Dricker du alltid samma te och vill ställa in vattentemperaturen? Då är den här funktionen som gjord för dig! Maskinen har tre temperaturinställningar för varmvatten.
Kaffetyp	Inaktiverar funktionen "Bönor saknas". Den här funktionen anger brist på kaffebönor i behållaren och fortsätter med den pågående tillredningen. Se avsnittet "KVARN".
Fabriksåterställning	Tar bort dina inställningar och återställer dem till standardinställningarna. Dina favoriter tas också bort.



FELSÖKNING

ANVÄNDNING

- Ett fel har uppstått i maskinen, programvaran har hängt sig eller maskinen fungerar inte som den ska.
 - ☑ Stäng av och koppla ur maskinen, ta bort filterpatronen, vänta en minut och starta sedan om maskinen. Håll På/Av-knappen intryckt i minst tre sekunder för att starta maskinen.
- Maskinen startar inte efter du har tryckt på På/Av-knappen (i minst tre sekunder).
 - ☑ Kontrollera säkringarna och eluttaget. Kontrollera att kontakten sitter rätt i uttaget.
- Ett strömavbrott har inträffat under en cykel.
 - ☑ Maskinen återställs automatiskt när den startas igen.
- Kvarnen körs tom.
 - ☑ Detta sker ibland om det är få eller inga kaffebönor kvar i behållaren. Kvarnen kan köras tom i upp till tio sekunder för att mäta förbrukningen och kontrollera att den fungerar som den ska.
 - ☑ Det är fortfarande kaffebönor kvar i behållaren:
 - . Kaffet kan vara för oljigt och kan därför inte matas in i bryggaren som det ska. Försök att få bönorna att ramlar ner och prova på nytt. Vi rekommenderar dock att du byter kaffesort (se böntypsfunktionen).
 - Om du använder en kaffesort som brukar fungera ska du kontakta KRUPS kundtjänst.

ANVÄNDNING

- Kvarnen låter konstigt.
 - ☑ Ett främmande föremål har förmodligen hamnat i kvarnen. Prova att ta bort föremålet med en dammsugare. Kontakta annars KRUPS kundtjänst.
- Det har samlats vatten under maskinen.
 - ☑ Vänta 15 sekunder efter att kaffet har runnit ut innan du tar bort droppskålen så att cykeln avslutas korrekt.
 - ☑ Kontrollera att droppskålen sitter rätt. Den ska alltid sitta på plats även när maskinen inte används.
 - ☑ Kontrollera om droppskålen måste tömmas.
- Justeringsknappen för malningsgrad är svår att vrida.
 - ☑ Vrid endast på justeringsknappen för malningsgrad när kvarnen är igång.
- Det kommer inget kaffe ur maskinen.
 - ☑ Ett fel har uppstått under tillredningen. Maskinen återställs automatiskt och är redo för en ny cykel.
- Du har använt bryggkaffe istället för kaffebönor.
 - ☑ Sug upp bryggkaffet från bönbehållaren med en dammsugare.
- Det rinner vatten från kaffemunstyckena när maskinen är avstängd.
 - ☑ Detta är normalt. En automatisk sköljning utförs för att rengöra kaffemunstyckena och förhindra att de täpps igen.

ÅNGA OCH MJÖLK

- Mjölklödet i maskinen verkar vara delvis eller helt igentäppt.
 - ☑ Ett varningsmeddelande visas på skärmen om munstycket är igentäppt. Rengör "One Touch Cappuccino"-delen. Se punkt 5 enligt ovan "MANUELL DJUPRENGÖRING AV MJÖLKSYSTEMET – 5 MIN" eller följ övningsexemplet "Rengöra mjölkmunstycket" i maskinen.

2. Det kommer ingen ånga.
 - a. Det kommer ingen ånga första gången du använder en ångcykel:
 - ☑ Kontrollera att spetsöppningen inte är igentäppt. Se ovanstående avsnitt: "Maskinens ångmunstycke verkar vara helt eller delvis igentäppt".
 - ☑ Gör följande **endast en gång**:
Töm vattenbehållaren och ta tillfälligt bort Claris-vattenfilterpatronen. Fyll vattenbehållaren med mineralvatten med mycket kalcium (> 100 mg/l) och upprepa ångcykler (5 till 10 ggr) i behållaren tills du får ett stadigt utlopp av ånga. Sätt tillbaka filterpatronen i vattenbehållaren.
 - b. Om ångmunstycket har fungerat tidigare:
 - ☑ Kontrollera att spetsöppningen inte är igentäppt. Se ovanstående avsnitt: "Maskinens ångmunstycke verkar vara helt eller delvis igentäppt".
Om problemet med ångmunstycket kvarstår efter att du har utfört ovanstående steg kontaktar du KRUPS kundtjänst.
3. Det kommer ånga från droppskålens galler.
 - ☑ Beroende på vilken typ av tillredning du har valt kan det komma ånga från droppskålens galler.
4. Det samlas ånga under bönbehållarens lock.
 - ☑ Kontrollera att tratten för rengöringstabletten som sitter under locket (L) är strängd.

UNDERHÅLL

1. Maskinen uppmanar inte till avkalkning.
 - ☑ Avkalkningscykeln utförs efter att ett stort antal drycker med mjölk eller varmvattenbaserade drycker har tillretts. Systemet behöver inte avkalkas lika ofta om du bara brygger kaffe.
2. Det hamnar sump i droppskålen.
 - ☑ En viss mängd sump kan hamna i droppskålen. Maskinen rensar bort överflödiga kafferester från bryggingsdelen.
3. Den intuitiva indikatorlampan fortsätter att lysa efter att du har tömt supplådan.
 - ☑ Sätta tillbaka supplådan.
4. Den intuitiva indikatorlampan fortsätter att lysa efter att du har fyllt vattenbehållaren.
 - ☑ Kontrollera att behållaren sitter rätt i maskinen.
Flottörerna i botten av vattenbehållaren måste kunna röra sig fritt. Kontrollera detta och flytta flottörerna vid behov.

DRYCKER

1. Kaffet rinner för långsamt.
 - ☑ Vrid malningsgradsknappen åt höger för grövre malning (beroende på vilken typ av kaffe som används).
 - ☑ Utför en eller flera sköljningar.
 - ☑ Byt Claris-filterpatronen.
2. Kaffet är ljusst i färgen eller för svagt.
 - ☑ Kontrollera att det finns kaffe i bönbehållaren och att det rör sig nedåt på rätt sätt.
 - ☑ Undvik att använda oljiga och karamelliserade bönor eller smaksatt kaffe som kan vara svårt för maskinen att bearbeta.
 - ☑ Minska tillredningsvolymen och öka kaffestyrcan med hjälp av styrkefunktionen. Vrid malningsgradsknappen åt vänster för att få en finare malning. Tillred drycken i två cykler med tvåkoppsfunktionen.
3. Espresso eller kaffet är inte tillräckligt varmt.
 - ☑ Öka kaffetemperaturen i maskininställningarna. Värm muggen genom att skölja den i varmt vatten innan du tillreder drycken.
 - ☑ Utför en sköljning av kaffesystemet innan du börjar tillreda kaffet. Du kan aktivera automatisk sköljning vid start i inställningarna.
4. Rent vatten rinner genom kaffemunstyckena före varje tillredning.
 - ☑ Det sker en förfusion i början av tillredningsprocessen och en mindre mängd vatten kommer rinner då ur kaffemunstyckena.

Om något av de problem som beskrivs i tabellen kvarstår kontaktar du KRUPS kundtjänst.

! **Viktigt! Tillverkare:** SAS GSM - Rue Saint - Léonard F-53104 Mayenne - Frankrike

Hyvä asiakas,

Kiitos, että ostit kahvinyllä varustetun KRUPS-espressokeitimen.

KRUPS suunnittelee, kehittää ja valmistaa espressokeittimensä Ranskassa, mikä takaa luotettavan alkuperän ja korkean laadun.

Keittimet on suunniteltu helppokäyttöisyyttä ajatellen, joten voit valmistaa kahvilatasoisia juomia kotona vain yhdellä napinpainalluksella. Voit valmistaa kahvijuomia, kuten espressoa, ristrettoa ja lungoa, sekä maitopohjaisia juomia, kuten cappuccinoa, latte macchiatoa ja caffè latteä.

Jotta juomien valmistaminen olisi mahdollisimman mutkatonta, KRUPS on kehittänyt intuitiivisen merkkipalvon. Se ohjaa sinua keittimen käytössä ja tuo kahvitaukoihin uutta hohtoa.

Lisäksi KRUPS-espressokeitimessäsi on suurikokoinen, intuitiivinen kosketusnäyttö, joka tarjoaa intuitiivisen käyttökokemuksen älypuhelimien UX-käyttöliittymän tapaan. Keittimen korkeatasoinen teknologia tuo vastajauhettujen kahvipapujen aromit ja täysipainoiset maut esiin parhaalla mahdollisella tavalla.

Toivomme, että saat kokea maittavia kahvihetkiä ja että olet täysin tyytyväinen uuteen KRUPS-keittimeesi.

KRUPS-tiimi



TARVITSETKO APUA KEITTIMEN KÄYTTÖÖNOTOSSA?



TUKEA JA TUTORIAALEJA

Keittimeen on tallennettu opetusohjelmia, jotka ohjaavat sen käytössä.

Ne opastavat juoman valmistamisen eri vaiheissa, suosikkien hallinnassa ja laitteen kunnossapidossa.

Keittimeen tallennetut opetusohjelmat:

1. Juomien valmistaminen

- Kahvijuoman valmistamisen käynnistäminen
- Maitopohjaisen juoman käynnistäminen
- Kahden juoman valmistamisen samanaikainen käynnistäminen

2. Suosikkien luominen ja hallinta

- Suosikkijuomien näyttäminen
- Suosikkijuoman lisääminen
- Suosikkijuomien järjestäminen
- Suosikkijuoman poistaminen

3. Keittimen kunnossapito

- Huuhteleväminen
- Puhdistaminen
- Kalkinpoisto
- Maitojärjestelmän puhdistaminen



TÄRKEÄÄ TUOTETIETOA

Lue käyttöohje huolellisesti ennen laitteen ensimmäistä käyttökertaa. Säilytä käyttöohje myöhempiä käyttöä varten Ohjeen vastainen käyttö vapauttaa KRUPS-yhtiön kaikesta vastuusta. Turvallisuusohjeita on noudatettava.

OHJEISSA KÄYTETYT SYMBOLIT

Vaarat: Varoitus vakavan ruumiinvamman tai kuoleman vaarasta. Salamasyntoli varoittaa sähköön liittivistä vaaroista.











Huomaa: Varoitus laitteen toimintahäiriön, vaurioitumisen tai tuhoutumisen vaarasta.

Tärkeää: Yleinen tai tärkeä laitteen käyttöä koskeva huomautus.



LAITTEEN MUKANA TOIMITETUT TUOTTEET

Tarkista laitteen mukana toimitetut tuotteet. Jos jokin tuotteista puuttuu, ota yhteyttä KRUPSin asiakaspalveluun välittömästi.

Toimitetut tuotteet:		
1.	Kaksi puhdistustablettia	 x2
2.	Yksi kalkinpoistopussi	 x1
3.	One Touch Cappuccino -yksikön maitoputki	
4.	One Touch Cappuccino -yksikön lisämaitoputki	
5.	Höyrypiirin puhdistusneula	
6.	Yksi apuväline Claris-veisuodatinjärjestelmän patruunan kiristämiseen	
7.	Yksi veden kovuuden mittauspuikko	
8.	Ohjeet - Turvaohjekirjanen Lista valtuutetuista Krups-huoltopalveluista Kansainvälinen takuu	
9.	Piippurassi	
Mallista riippuen		
10.	Maitoastia: Maitoastian voi puhdistaa astianpesukoneessa	

100



TEKNISET TIEDOT

Laite	Automaattinen espressokeitin EA87
Virtalähde	220–240V~ / 50 Hz
Pumpun paine	15 baaria
Kahvipapusaaliö	250 g
Energiankulutus	Käytön aikana: 1450 W
Vesisäiliö	3 l
Käytön aloittaminen ja säilytys	Sisätiloissa, kuivassa paikassa (suojaassa pakkaselta)
Mitat (K x L x S)	365 x 240 x 400
Paino EA87	8,2 kg

Teknisiin tietoihin voi tulla muutoksia.

Aseta laite tasaiselle, vakaalle, kuumuudenkestävälle, puhtaalle ja kuivalle työtasolle



LAITTEEN KUVAUS

- A. Vesisäiliön kannen kahva
 - B. Vesisäiliö
 - C. Kahvipapusaaliö
 - D. Kahvisuuttimet, joiden korkeus säädettävissä
 - E. Ritilä ja irrotettava tippa-astia
 - F. Kahvipapusaaliön kansi
 - G. One Touch Cappuccino -yksikkö
 - G1. Apuväline maitojärjestelmän puhdistamiseen, 2 toimintoa samassa: irrotustyökalu + puhdistusneula
 - G2. Irrotettava One Touch Cappuccino -yksikkö
 - H. Maitoputki ja liitin
 - I. Vesimäärän ilmaisevat kellukkeet
 - J. Intuitiivinen merkkivalo
- 1. Kahvipapusaaliö**
- K. Jauhatuskarkeuden säätöpainike
 - L. Puhdistustabletin aukko
 - M. Metallisilla kartioterillä varustettu kahvimylly
- 2. Näyttöpaneeli**
- N. Kosketusnäyttö käyttöliittymässä navigointiin
 - O. Virtapainike
 - P. Aloitusnäytön oikopolku



KÄYTÖN ALOITTAMINEN JA LAITTEEN KÄYTTÖNOTTO

KEITTIMEN KÄYNNISTÄMINEN

Vaarat: Kytke laite maadoitettuun 230 voltin pistorasiaan. Muussa tapauksessa sähkövirta voi aiheuttaa hengenvaarallisia vammoja!
Noudata Turvaohjekirjan ohjeita.

KÄYTÖN ALOITTAMINEN (katso 1. Ensimmäinen käyttökerta)

Kun käytät keitintä ensimmäistä kertaa, sinun on määritettävä joitain asetuksia.

Noudata näytöllä näkyviä ohjeita.

Keittimen alustaminen täyttää vesipiirin, jotta keitin voi toimia. Keitin lämmitetään ja huuhdellaan automaattisesti.

KEITTIMEN LAITTIMINEN VALMIUSTILAAN

Valmistetusta juomasta riippuen keitin huuhtelee itsensä automaattisesti valmiustilassa. Huuhtelu kestää vain muutaman sekunnin ja loppuu automaattisesti.

101



VINKKEJÄ

Veden laadulla on suuri vaikutus aromien laadukkuuteen. Kalkki ja kloori voivat muuttaa kahvin makua. Parhaan kahvinautinnon saat käyttämällä Claris-veisuodatinjärjestelmän patruunaa tai pulloitettua vettä, jonka kuivajäännöspitoisuus on alle 800 mg/L (ilmoitettu pullon etiketissä). Katso osio "SUODATIN JA VEDEN KOVUUS".

Kahvikupit on hyvä lämmitellä etukäteen kuumalla vedellä ja niiden koko kannattaa valita halutun kahvimäärän mukaan.

Paahdetut kahvipavut voivat menettää makunsa, jos niitä ei säilytetä oikein. Suosittelemme käyttämään kahden tai kolmen päivän kulutusta vastaavan määrän papuja ja ostamaan kahvin 250 gramman pakkauksissa.

Kahvipapujen laaduissa on eroja ja makutottumukset ovat yksilöllisiä. Arabica-papujen aromit ovat hienostuneen kukkaisia, kun taas enemmän kofeiinia sisältävissä Robusta-pavuisissa on karvaampi ja voimakkaampi maku. Myynissä olevat kahvipavut ovat usein näiden kahden lajin sekoituksia, jolloin eri maut tasapainottavat toisiaan. Saat tarkempia tietoja paahittomasi kahviammattilaisilta.

Rasvaiset tai karamellisoidut pavut (torrefacto-pavut) voivat vahingoittaa keitintä, joten niiden käyttöä ei suositella.

Papujen jauhatuskarkeus vaikuttaa makujen voimakkuuteen ja creman laatuun. Mitä hienempi jauhatusaste on, sitä pehmeämpi on crema. Jauhatuskarkeutta voi säätää myös halutun kahviuoman mukaan.



INTUITIIVINEN MERKKIVALO

MITÄ HYÖTYÄ INTUITIIVISESTA MERKKIVALOSTA ON?

Intuition-keittimessä on älykästä, arkea helpottavaa teknologiaa, kuten intuitiivinen merkkivalo (J). Intuitiivinen merkkivalo toimii kahdella tavalla:

1. Keitin tunnistaa kahvipapujen, veden ja käytetyn kahvijauheen määrän automaattisesti ja seuraa sitä. Kun jokin säiliöistä on täytettävä tai tyhjennettävä tai kun keitin vaatii muuta kunnossapitoa, punainen valo syttyy kehottaen noudattamaan näytöllä näkyviä ohjeita.
2. Intuitiivisen merkkivalon avulla voit myös räätälöidä oman käyttökokemuksesi. Kun tallennat juomia suosikkeihin ja muokkaat niitä, voit samalla antaa joka juomalle oman värin. Katso lisätietoa luvusta SUOSIKIT.

ANNA KEITTIMEN OPASTAA SINUA.

Väri	Tila	Merkitys
Punainen	Yhtäjaksoinen valo	Varoitus
Muut värit ja valkoinen	Sykkivä valo	Toiminto on käynnissä
	Yhtäjaksoinen valo	Resepti on valmis



SUODATIN JA VEDEN KOVUUS

MITÄ HYÖTYÄ VEDEN KOVUUDEN MÄÄRITTÄMISESTÄ ON?

Veden kovuutta koskeva asetus kannattaa määrittää, jotta kalkkisaostumien kertyminen keittimeen voidaan välttää ja jotta keitin voi valmistaa mahdollisimman laadukasta kahvia.

MITEN VEDEN KOVUUS MÄÄRITETÄÄN KEITTIMEN ASETUKSIIN?

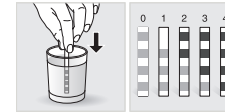

- Täytä vesilasi hanavedellä.
- Aseta keittimen mukana toimitettu veden kovuuden mittauspuikko (8) veteen.
- Odota minuutti. Puikossa olevat ruudut vaihtavat väriä.
- Laske värillisten ruutujen määrä. Tämä kertoo veden kovuuden asteikolla 0–4.
- Siirry "Veden kovuus"-valikkoon ja paina veden kovuutta vastaavaa numeroa (0–4).
- Paina OK-painiketta.

JOS SINULLA EI OLE ENÄÄ VEDEN KOVUUDEN MITTAUSPUIKKOJA

Jos sinun on määritettävä veden kovuus uudelleen, muista, että veden kovuus on määritettävä keittimen käyttöpaikan mukaan tai paikallisen vesiyhtiön toimittamien tietojen perusteella alla olevan taulukon avulla:

Kovuusaste	Luokka 0 Erittäin pehmeä	Luokka 1 Pehmeä	Luokka 2 Keskikova	Luokka 3 Kova	Luokka 4 Erittäin kova
° dH	< 3°	> 4°	> 7°	> 14°	> 21°
° e	< 3,75°	> 5°	> 8,75°	> 17,5°	> 26,25°
° f	< 5,4°	> 7,2°	> 12,6°	> 25,2°	> 37,8°
Laitteen asetus	0	1	2	3	4

MIKSI SUODATINPATRUUNA KANNATTAA ASENTAA?

Claris-veisuodatinjärjestelmän patruuna optimoi kahvin maun ja vähentää kalkkisaostumia ja kunnossapidon tarvetta.

MILLOIN CLARIS-VESISUODATINJÄRJESTELMÄN PATRUUNA PITÄÄ VAIHTAA?



1. Kaksi kuukautta käyttöönoton jälkeen tai keittimen ilmoittaessa tarpeesta.
2. Kun vaihdat patruunan, on suositeltavaa kääntää suodatinpatruunan yläosassa olevaa harmaata rengasta niin, että siinä näkyy kahden kuukauden kuluttua oleva päivämäärä.

MITEN CLARIS-VESISUODATINJÄRJESTELMÄN PATRUUNA ASENNETAAN?

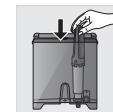

- Asenna patruuna säiliöön.
- Pitele patruunaa siten, että numeroitu rengas on ylöspäin.
- Aseta ja ruuvaa patruuna paikalleen käyttäen patruunan mukana toimitettua mustaa apuvälinettä.



KAHVIMYLLY: JAUHATUSKARKEUDEN SÄÄTÄMINEN

MIKSI KAHVIPAPUJEN JAUHATUSKARKEUTTA KANNATTAA SÄÄTÄÄ?

Voit säädellä kahvin voimakkuutta säätämällä sitä, kuinka hienoksi jauheeksi kahvipavut jauhetaan.

Erityyppiset pavut vaativat erilaista jauhatuskarkeutta:

- Tummaksi paahdetut ja rasvaiset pavut vaativat karkeaa jauhatusta,
- Kevyemmin paahdetut pavut ovat kuivempia ja vaativat hienompaa jauhatusta.

Huomaa: Mitä hienommasi kahvipavut jauhetaan, sitä voimakkaamman makuista kahvia niistä valmistuu.

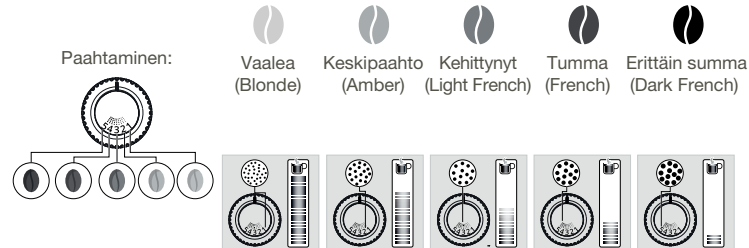

MITEN JAUHATUSKARKEUTTA SÄÄDETTÄÄN?

Käännä kahvipapusailiön vieressä olevaa säädintä (K) sen mukaan, minkä tyyppisiä papuja käytät ja kuinka vahvanmakuista kahvia haluat. Tämä säätö on tehtävä jauhatuksen aikana ja pykälä kerrallaan. Kolmen valmistuskerran jälkeen huomaa maussa selvän eron.

MITÄ TIETÄÄ, ETTÄ KAHVIPAPUSÄILIÖ ON TYHJÄ?

Intuition-keittimessä on sensori, joka varoittaa, kun kahvipapusailiö on tyhjentymässä. Näyttöön tulee viesti ja intuitiivinen merkkivalo (J) palaa punaisena.

MITÄ TEEN, JOS NÄYTTÄÄN TULEE VAROITUS KESKEN JUOMAN VALMISTAMISEN?

Täytä kahvipapusailiö ja paina OK-painiketta, niin valmistaminen jatkuu. Kahvia ei siis mene hukkaan!

MITÄ TEEN, JOS HALUAN VAIHTAA KAHVIPAPULAATUA TAI JOS KAHVIPAVUT OVAT LOPPU?

Jos painat OK-painiketta lisäämättä kahvipapuja, keitin yrittää käynnistää valmistamisen uudelleen ja antaa uuden varoituksen. Jos painat OK-painiketta uudelleen, keitin valmistaa reseptin käyttäen jäljellä olevat kahvipavut. Kahvimylly on sen jälkeen tyhjä.

Huomaa: Rasvaiset tai karamellisoidut pavut (torrefacto-pavut) voivat vaikeuttaa kahvimyllyn toimintaa, joten niiden käyttöä ei suositella. Ne voivat vahingoittaa keitintä ja estää intuitiivista järjestelmää toimimasta oikein.

Jos näyttöön tulee varoitusviesti ja punainen valo syttyy, vaikka kahvipapuja on riittävästi:

- Jatka reseptin valmistamista painamalla OK-painiketta.
- Vaihtoehtoisesti voit poistaa Kahvipapusailiö tyhjä -varoituksen käytöstä, jolloin varoitusta ei anneta, kun kahvipapusailiössä on vielä papuja.



MUIDEN JUOMIEN VALMISTAMINEN

KEITTIMELLÄ VOI VALMISTAA SEURAAVIA JUOMIA:

Juomat	Arvioitu koko	Mahdolliset tilavuudet	Kahvin voimakkuus	X2
Ristretto Lyhyt, maukas espresso	25 ml	20–40 ml	✓	✓
Espresso Täyteläinen espresso, jossa on voimakkaat aromit ja jota peittää hiukan karvas toffeenvärisen crema	40 ml	40–70 ml	✓	✓
Lungo Pitkä espresso, jossa on toffeenvärisen crema	70 ml	70–100 ml	✓	✓
Doppio Tuplaespresso, jossa on meripihkan värinen crema	100 ml	40–140 ml	✓	
Pitkä kahvi Suurempi kofeiinipitoisuus mutta pehmeämpi maku. Suosittu aamukahvi	120 ml	80–180 ml	✓	✓
Pitkä tuplaespresso, jossa kuumaa vettä	120 ml	90–150 ml	✓	
Cappuccino Maidosta, vaahdosta ja kahvista valmistettu juoma	M = 120 ml L = 180 ml XL = 240 ml	120–240 ml	✓	✓
Vaahdotettu maito Reilu annos maitoa ja maitovaahdotta	M = 120 ml L = 160 ml XL = 200 ml	120–200 ml		✓
Caffe latte Vaahto ja hienon hieno kahvin maku	M = 200 ml L = 280 ml XL = 350 ml	200–350 ml	✓	✓
Latte macchiato Ylellinen espresso maitovaahdolla	M = 190 ml L = 250 ml XL = 340 ml	190–240 ml	✓	✓
Kuuma vesi	200 ml	20–300 ml		

KEITIN SUORITTAJUUOMIA VALMISTAESSAAN AUTOMAATTISESTI SEURAAVAT VAIHEET:

Kahvi juomat	Maitopohjaiset juomat caffelatte lukuun ottamatta	Caffe latte
1. Kahvipapujen jauhaminen	1. Esilämmitysvaihe	1. Kahvipapujen jauhaminen
2. Kahvijauheen tamppaaminen	2. Maidon vaahdotus	2. Kahvijauheen tamppaaminen
3. Esiuutto (kuppiin voi tässä vaiheessa tippua useita tippoja)	3. Kahvipapujen jauhaminen	3. Esiuutto (kuppiin voi tässä vaiheessa tippua useita tippoja)
4. Perkolaatio	4. Kahvijauheen tamppaaminen	4. Perkolaatio
	5. Esiuutto (kuppiin voi tässä vaiheessa tippua useita tippoja)	5. Esilämmitysvaihe
	6. Perkolaatio	6. Maidon vaahdotus

MITEN KAHVISUUTINTEN KORKEUTTA SÄÄDETÄÄN?



Kahvisuutinten korkeutta voi säätää kupin koon mukaan juomasta riippumatta.

MITEN JUOMIA VALMISTETAAN?

Tutustu keittimeen tallennettuun tutoriaaliin "Juumien valmistaminen"



JUOMASTA RIIPPUEN KÄYTETTÄVISSÄ ON ERILAISIA ASETUKSIA:

- Yksi tai kaksi kuppia: Käynnistä kahden kupin resepti valitsemalla juoma ja painamalla painiketta .
 - Kahvin voimakkuus: Voit valmistaa vahvempaa tai miedompaa kahvia säätämällä kahvijauheen määrää. Valitse juoma ja valitse sitten yksi, kaksi tai kolme kahvipapua. Yksi kahvipapu tarkoittaa miedointa ja kolme kahvipapua vahvinta mahdollista kahvia .
 - Kupillisen tilavuus: Voit kasvattaa tai pienentää valmistettavan kupillisen tilavuutta selaamalla tilavuusluetteloä ylös- tai alaspäin ja valitsemalla sopivan vaihtoehdon.
- Lisätietoa on ohjeissa olevassa juomataulukossa.



VINKKI

Voit valita kahvin voimakkuuden ja kupin koon selaamalla ylös- tai alaspäin tai painamalla suoraan valintaasi.

MITEN JUOMAN VALMISTUKSEN VOI KESKEYTTÄÄ?

Varoitus: Juoman valmistuksen voi keskeyttää painamalla -painiketta. Kun valmistusjakso keskeytetään, se ei pääty välittömästi. Keitintä ei voi tämän jälkeen käyttää hetken. Tästä tulee ilmoitus keittimen näyttöön.

MAITOPOHJAISET JUOMAT



VINKKEJÄ

Käytä maidon vaahdotuksessa jääkaappikylmää pastöroitua tai UHT-maitoa (3–5°C). Erikoismaitojen (mikrosuodatetun, raa'an, fermentoidun tai esim. vitamiineilla täydennetyn maidon) tai kasvipohjaisten maitojen (riisi-, kaura- tai mantelimaidon) käyttäminen on mahdollista, mutta se voi tuottaa huonompia tuloksia vaahdon laadun ja määrän suhteen.

MITEN MAITOPOHJAISEN JUOMAN VALMISTUS KÄYNNISTETÄÄN?

Katso ohjeissa edellä oleva kohta 2 MAITOPOHJAISEN RESEPTIN VALMISTAMINEN tai keittimeen tallennettu opetusohjelma Maitopohjaisen juoman käynnistäminen.



KUUMA VESI

Keittimessä on teen ja yrttiteen valmistamista varten Kuuma vesi -toiminto.

MITEN VEDEN LÄMPÖTILAA SÄÄDETÄÄN?



Avaa Asetukset > Säädä > Veden lämpötila. Voit valita lämpötilan kolmesta vaihtoehdosta, jotka ovat T1, T2 ja T3; näistä T1 on matalin ja T3 korkein lämpötila.

106



SUOSIKIT

MITÄ HYÖTYÄ SUOSIKIT-TOIMINNOSTA ON?

Suosikit-toiminto avaa valikon, josta löytyvät kaikki itse tallentamasi asetukset. Se tekee käytöstä nopeaa ja helppoa. Voit valmistaa suosikkijuomasi yhdellä napinpainalluksella ilman, että sinun tarvitsee määrittää samat asetukset joka kerta.

Voit tallentaa kahdeksan reseptiä; tallennettuihin tietoihin sisältyy juoman määrä, vahvuus ja intuitiivisen merkkivalon (J) väri. Intuitiivisesta merkkivalosta kerrotaan tarkemmin luvussa INTUITIIVINEN MERKKIVALO.

Jos käynnissä oleva juoma keskeytetään, mitta tallennetaan.

MITEN SUOSIKKEIHIN TALLENNETUN JUOMAN VALMISTUS KÄYNNISTETÄÄN?

Napauta aloitusnäytön oikeassa yläkulmassa olevaa **Suosikit**-painiketta. Tallennetut reseptit ilmestyvät näytölle. Valitse haluamasi resepti; sen valmistaminen käynnistyy automaattisesti. Voit valmistaa suosikkijuomasi yhdellä hipaisulla – nopeaa ja vaivatonta!

Katso, miten voit avata Suosikit, lisätä juoman Suosikkeihin, järjestää suosikkijuomasi ja poistaa juoman Suosikeista, tutustumalla keittimeen tallennettuihin Suosikkien luominen ja hallinta -opetusohjelmiin.



YLEINEN KUNNOSSAPITO

KunnoSSapidosta huolehtiminen optimoi laitteen käyttöä ja takaa kahvinautinnon.

KAHVIPOROSÄILIÖN JA TIPPA-ASTIAN KUNNOSSAPITO

Tippa-astia kerää käytetyn veden ja kahviporosäiliö käytetyn kahviporon.

Tärkeää: Tämä astia on kosketuksissa maitoon ja kahviin, joten hygieniasyistä jokainen osa on suositeltavaa irrottaa ja puhdistaa päivittäin juoksevalla kuumalla vedellä. Suosittelemme myös, että annat sen kuivua ilmastavasti ennen kuin asennat sen takaisin laitteeseen. Sen on oltava aina paikallaan ja se on tyhjennettävä säännöllisesti. Tippa-astian voi puhdistaa astianpesukoneessa. Tippa-astian voi puhdistaa astianpesukoneessa, mutta sen kantta ei.

MILLOIN TIPPA-ASTIA ON TYHJENNETÄVÄ?

Tippa-astia on tyhjennettävä, kun vesimäärän ilmaisevat kellukkeet ovat yläasenossa. Se tarkoittaa, että astia on liian täynnä.

MILLOIN KAHVIPOROSÄILIÖ ON TYHJENNETÄVÄ?

Kun kone sitä pyytää tai useammin – koneen tulee olla päällä, jotta se havaitsee säiliön tyhjennyksen.

! **Tärkeää:** Jos kahviporosäiliötä ja tippa-astiaa ei tyhjenetä säännöllisesti edellä olevien ohjeiden mukaisesti, keitin voi vaurioitua. Älä laita tuotetta astianpesukoneeseen. Hygieniasyistä kahvisäiliö on suositeltavaa puhdistaa päivittäin sienellä, juoksevalla kuumalla vedellä ja saippualla. Suosittelemme myös, että annat sen kuivua ilmastavasti ennen kuin asennat sen takaisin laitteeseen

VESISÄILIÖN JA KAHVIPAPUSÄILIÖN KUNNOSSAPITO

Veden laatu ja hygieenisuus vaikuttavat kahvin makuun. Vesisäiliö on suositeltavaa puhdistaa päivittäin puhtaalla kuumalla vedellä ja pulloharjalla.

Kahvipapuvista saattaa jäädä säiliöön rasvajäämiä, jotka heikentävät kahvin laatua. Kahvin hyvän maun säilymisen ja hygieniasyiden vuoksi on suositeltavaa pyyhkiä säiliö kuivalla, pehmeällä liinalla aina ennen täyttöä.

! **Tärkeää:** Älä käytä puhdistamiseen vettä, sillä papusuppiloon päässyt vesi voi vaurioittaa laitetta

! Suosittelemme myös, että annat sen kuivua ilmastavasti ennen kuin asennat sen takaisin laitteeseen

107

MAITOJÄRJESTELMÄN KUNNOSSAPITO

MIKSI MAITOJÄRJESTELMÄ ON PUHDISTETTAVA MAITOPOHJAISTEN JUOMISEN VALMISTAMISEN JÄLKEEN? MITEN PUHDISTAMINEN TEHDÄÄN?

Tärkeää: Maitovaahdon tasaisen laadun varmistamiseksi on suositeltavaa



Kunnossapito	Milloin?	Merkitys	Tarvittavat välineet
Maidon huuhtelu 30 s / 20 ml	Aina maitopohjaisen juoman valmistamisen jälkeen, kun keitin ilmoittaa tarpeesta	Voit huuhdella keittimen maitojärjestelmän. Maitojärjestelmän huuhtelun voi käynnistää milloin tahansa.	
Maitoputken, suuttimen huuhtelu ja maitoastian puhdistus	Aina maitopohjaisen juoman valmistamisen jälkeen	Suosittellemme, että maitoastia puhdistetaan kuumalla vedellä ja saippualla jokaisen käyttökerran jälkeen. Suosittelemme vaihtamaan maitoputken noin kolmen kuukauden välein. Lisätarvikkeet ovat saatavilla KRUPS.com-sivustolla.	Kuuma vesi + saippua + piippurassi
Kalkinpoisto 20 min / 600 ml	Kun keitin ilmoittaa tarpeesta tai milloin tahansa	Suorittaa kalkinpoiston. Poistaa kalkkisaostumat, jotka voivat vaikuttaa kahvin makuun. Jos juomia ei ole valmistettu niin paljon, että kalkinpoisto olisi tarpeen, toiminto ei ole käytettävissä.	Yksi pussi KRUPS-kalkinpoistoinetta (n°3)

MUU KUNNOSSAPITO

Kunnossapito	Milloin?	Merkitys	Tarvittavat välineet
Kahvin huuhtelu 45 s / 30 ml	Milloin tahansa	Hygieniasyistä on suositeltavaa huuhdella kahvijärjestelmä päivittäin tai kun se on käyttämättä pitkähkön ajan (yli 2 vrk).	
Teehuuhdeltu 30 s - 20 ml	Ennen kuin juoma alkaa valua	Huuhtelee kuumalla vedellä ja varmistaa siten teen tai yrtilteen hyvän maun.	
Kahvijärjestelmän puhdistus 13 min / 600 ml	Kun keitin ilmoittaa tarpeesta tai milloin tahansa	Kahvin hyvän maun säilymisen ja hygieniasyiden vuoksi on suositeltavaa puhdistaa kahvijärjestelmä kolme kertaa vuodessa.	Yksi KRUPS-puhdistustabletti (n°1)
Kalkinpoisto 20 min / 600 ml	Kun keitin ilmoittaa tarpeesta tai milloin tahansa	Laitte ilmoittaa, kun kalkinpoisto-ohjelma on tarpeen suorittaa. Se on hyvin tärkeää laitteen oikean toiminnan ja pitkän käyttöiän varmistamiseksi.	Yksi pussi KRUPS-kalkinpoistoinetta (n°2)

Tärkeää: Puhdistusohjelmaa ei ole pakko suorittaa välittömästi keittimen ilmoittaessa sen tarpeesta, mutta se on tehtävä kohtuullisen pian sen jälkeen. Jos puhdistusta ei tehdä saman tien, varoitusviesti näkyy näytöllä, kunnes puhdistusohjelma on suoritettu.

Tärkeää: Jos keitin kytketään puhdistuksen aikana irti sähköverkosta tai jos tapahtuu sähkökatkos, puhdistusohjelma käynnistyy uudelleen. Toimintoa ei voi lykätä, sillä vesipiirin huuhteleva on pakollista. Tässä tapauksessa voi olla tarpeen lisätä uusi puhdistustabletti.

Saat lisätietoa keittimeen tallennetuista tutoriaaleista.



Haluatko tietää, milloin edellä esitellyt kunnossapitotoimet on tehtävä?
Näyttöön tulee varoitusviesti, kun keitin odottaa sinulta toimenpiteitä.



MUUT TOIMINNOT

KRUPS Intuition-keittimessä on useita asetuksia, joihin kannattaa tutustua. Niiden avulla voit räätälöidä omini tarpeisiisi sopivan käyttökokemuksen.

MITEN KEITTIMEN ASETUKSET AVATAAN?



LISTA ASETUKSISTA:

Kieli	Valitse haluamasi 21 kielivaihtoehdosta.
Päivämäärä ja kellonaika	Päivämäärä täytyy määrittää – erityisesti, jos käytät kalkinsuodatuspatruunaa. Kellonaika ja 12 tunnin tai 24 tunnin kello.
Näytön kirkkaus	Säädä näytön taustavalon kirkkautta.
Valo	Kytkee intuitiivisen merkkivalon päälle ja pois päältä.
Näyttö	Valitse, näytetäänkö juomavaihtoehdot pyyhkäistävänä luettelona vai vierekkäin.
Automaattinen sammutus	Määritä aika, jonka jälkeen laite sammuu automaattisesti. Toiminto vähentää energiankulutusta.
Automaattinen käynnistys	Käynnistää keittimen ja aloittaa esilämmityksen automaattisesti valittuun kellonaikaan. Juotko kahvia joka päivä samaan kellonaikaan? Tämä toiminto on sinua varten! Määrittämällä automaattisen käynnistysajan säästät aikaa eikä sinun tarvitse käynnistää juomaa manuaalisesti.
Tilavuusyksikkö	Valitse tilavuusyksikkö: ml tai oz.
Automaattinen huuhtelu	Voit ottaa käyttöön kahvisuuttimen automaattisen huuhtelun keittimen käynnistyessä.
Veden kovuus	Määritä veden kovuus asteikolla 0–4. Katso lisätietoa luvusta "Veden kovouden mittaaminen".

Kahvin lämpötila	Onko kahvi liian kuumaa? Tämän toiminnon avulla voit laskea sen lämpötilaa. Voit valita kahvijuoman lämpötilan kolmesta vaihtoehdosta.
Veden lämpötila	Juotko aina samaa teetä ja haluatko määrittää sille sopivan veden lämpötilan? Tämä toiminto on sinua varten! Voit valita kuuman veden lämpötilan kolmesta vaihtoehdosta.
Kahvityyppi	Poistaa käytöstä ”Kahvipapusaäiliö tyhjä” -toiminnon. Toiminto ilmoittaa, jos kahvipapusaäiliössä ei ole riittävästi papuja, ja jatkaa käynnissä olevan reseptin valmistusta. Katso kappale ”KAHVIMYLLY”.
Tehdasasetusten palautus	Tehdasasetusten palautus pyyhki pois tallentamasi preferenssit ja asetukset sekä palauttaa keittimen oletusasetukset. Myös suosikkijuomat poistetaan.



VIANETSINTÄ

KÄYTTÄMINEN

- Keitin ei toimi, ohjelmisto on jumittunut TAI keittimessä on toimintahäiriö.
 - ✓ Sammuuta keitin, irrota virtajohto pistokkeesta ja poista suodatinpatruuna. Odota minuutti ja käynnistä keitin uudelleen. Käynnistä keitin painamalla virtapainike pohjaan vähintään 3 sekunniksi.
- Keitin ei käynnisty, vaikka virtapainiketta on painettu pohjaan vähintään 3 sekunnin ajan.
 - ✓ Tarkista sulakkeet ja pistorasian kunto. Varmista, että töpöseli on kytketty pistorasiaan oikein.
- Jakson aikana on tapahtunut sähkökatkos.
 - ✓ Laite palaa automaattisesti oletustilaan sähkövirran palatessa.
- Kahvimylly pyörii tyhjiällä.
 - ✓ Tämä on normaalia, jos toistuu vain silloin tällöin ja jos kahvipapusaäiliö on tyhjä tai miltei tyhjä. Kahvimylly pyörii tyhjiällä, jotta keitin voi määrittää kahvimyllyn kulutuksen ja varmistaa, että se toimii oikein; pyöriminen kestää enintään 10 sekuntia.
 - ✓ Kahvipapusaäiliössä on yhä papuja:
 - . Kahvipavut saattavat olla liian rasvaisia, minkä vuoksi ne eivät laskeudu keittimeen oikein Voit yrittää työntää papuja alaspäin ja katsoa, ratkaiseeko se ongelman. On kuitenkin suositeltavaa siirtyä käyttämään toisenlaisia kahvipapuja (katso toiminto Kahvipaputyypit).
 - . Jos olet käyttänyt samoja kahvipapuja jo jonkin aikaa eikä niiden kanssa ole aiemmin ollut ongelmia, ota yhteyttä KRUPSin asiakaspalveluun.

KÄYTTÖ

- Kahvimylly pitää kovaa ääntä.
 - ✓ Kahvimyllyssä on todennäköisesti vierasesineitä. Yritä puhdistaa kahvimylly imurilla. Jos vierasesineitä ei ole, ota yhteyttä KRUPSin asiakaspalveluun.
- Laitteen alla on vettä.
 - ✓ Kun kahvin valuminen on päättynyt, odota 15 sekuntia ennen kuin irrotat tippa-astian, jotta keitin ehtii päättää jakson oikein.
 - ✓ Varmista, että tippa-astia on asennettu laitteeseen oikein. Sen täytyy olla aina paikoillaan, vaikka laitetta ei käytetä.
 - ✓ Varmista, että tippa-astia ei ole täynnä.
- Jauhatuskarkeuden säätöpainiketta on vaikea kääntää.
 - ✓ Käännä jauhatuskarkeuden säätöpainiketta vain kahvimyllyn ollessa toiminnassa.
- Keittimestä ei tule kahvia.
 - ✓ Juoman valmistuksen aikana on tapahtunut virhe. Laite on palannut automaattisesti oletustilaan ja on valmis uutta jaksoa varten.
- Käytit jauhettua kahvia kahvipapujen sijaan.
 - ✓ Poista papusaäiliössä oleva jauhettu kahvi imurilla.
- Kahvisuuttimista valuu vettä, kun keitin on pysähdyksissä.
 - ✓ Tämä on normaalia. Keitin huuhtelee kahvisuuttimet automaattisesti, jotta ne eivät tukkeudu.

HÖYRY JA MAITO

- Keittimen maitoputki näyttää olevan osittain tai kokonaan tukossa.
 - ✓ Jos suutin on tukossa, näytölle ilmestyy varoitusviesti. Puhdista One Touch Cappuccino -yksikkö. Katso ohjeissa edellä olevaa kohtaa 5. MAITOJÄRJESTELMÄN PERUSTEELLINEN MANUAALINEN PUHDISTUS – 5 MIN tai katso keittimeen tallennettu tutoriaali ”Maitosuuttimen puhdistaminen”.

- Höyryä ei tule.
 - Jos käytät höyrysuutinta ensimmäistä kertaa:
 - ✓ Varmista, että suuttimen päässä oleva aukko ei ole tukossa. Katso edellä oleva osio: ”Keittimen höyrysuutin näyttää olevan osittain tai kokonaan tukossa.”
 - ✓ Tee seuraavat toimenpiteet **vain kerran**: Tyhjennä vesisäiliö ja irrota Claris-veisuodatinjärjestelmän patruuna hetkeksi. Täytä vesisäiliö kivennäisvedellä, jossa on korkea kalsiumpitoisuus (> 100 mg/L). Suorita sitten 5–10 höyryjaksoa astiaan, kunnes suuttimesta tulee jatkuva höyrysiuhku. Asenna suodatinpatruuna takaisin säiliöön.
 - Jos olet jo käyttänyt höyrysuutinta aiemmin:
 - ✓ Varmista, että suuttimen päässä oleva aukko ei ole tukossa. Katso edellä oleva osio: ”Keittimen höyrysuutin näyttää olevan osittain tai kokonaan tukossa.”
 - Jos olet kokeillut edellä ehdotettuja ratkaisuja ja höyrysuutin ei edelleenkaan toimi, ota yhteyttä KRUPSin asiakaspalveluun.
- Tippa-astian rutilän alta tulee höyryä.
 - ✓ Joitain juomia valmistettaessa tippa-astian rutilän alta voi tulla höyryä.
- Kahvipapusaäiliön kannen alta tulee höyryä.
 - ✓ Varmista, että puhdistustabletin aukon kansi (L) on kiinni.

KUNNOSSAPITO

- Keitin ei pyydä kalkinpoistoa.
 - ✓ Keitin pyytää kalkinpoistoa, kun se on valmistanut lukuisia maitopohjaisia ja/tai tejuomia. Jos valmistat vain kahvia, kalkinpoistoa ei tarvita kovin usein.
- Tippa-astiassa on kahviporoja.
 - ✓ Tippa-astiaan voi joutua pieniä määriä kahviporoja. Keitin on suunniteltu poistamaan liialliset kahviporot, jotta perkolaaotialue pysyy puhtaana.
- Intuitiivinen merkkivalo palaa edelleen, vaikka olet tyhjentänyt kahviporosäiliön.
 - ✓ Aseta kahviporosäiliö uudelleen paikalleen.
- Intuitiivinen merkkivalo palaa edelleen, vaikka olet täyttänyt vesisäiliön.
 - ✓ Varmista, että vesisäiliö on asennettu laitteeseen oikein. Vesisäiliön pohjalla olevien kellukkeiden on voitava liikkua vapaasti. Tarkista ja vapauta kellukkeet tarvittaessa.

JUOMAT

- Kahvi valuu liian hitaasti.
 - ✓ Käännä jauhatuskarkeuden säädintä oikealle, jolloin kahvi jauhetaan karkeammaksi (käytetystä kahvityypistä riippuen).
 - ✓ Suorita yksi tai useampia huuhtontajaksia.
 - ✓ Vaihda Claris-veisuodatinjärjestelmän patruuna.
- Kahvi on liihaa tai vetistä.
 - ✓ Varmista, että papusaäiliössä on papuja ja että ne laskeutuvat kunnolla.
 - ✓ Vältä rasvaisten, karamellisoitujen (torrefacto) tai maustettujen kahvipapujen käyttöä, sillä ne eivät välttämättä laskeudu keittimeen oikein.
 - ✓ Vähennä valmistettavan juoman määrää ja lisää kahvin voimakkuutta käyttämällä Kahvin voimakkuus -toimintoa. Käännä jauhatuskarkeuden säädintä vasemmalle, jotta saat hienommaksi jauhettua kahvia. Valmista kahvi kahdessa jaksossa käyttäen kahden kupin toimintoa.
- Espresso tai kahvi ei ole tarpeeksi kuumaa.
 - ✓ Nosta kahvin lämpötilaa keittimen asetuksista. Lämmitä kuppi huuhtelemalla se kuumalla vedellä ennen valmistamisen aloittamista.
 - ✓ Tee kahvijärjestelmän huuhtelu ennen valmistamisen aloittamista. Asetuksissa voi määrittää keittimen huuhtelemaan kahvijärjestelmän automaattisesti käynnistymisen yhteydessä.
- Kahvisuuttimista valuu puhdasta vettä aina ennen kahvin valmistamista.
 - ✓ Juoman valmistus alkaa kahvin esiuuttovaiheella, jonka aikana kahvisuuttimista voi valua hiukan vettä.

Jos jokin taulukossa esitetyistä ongelmista ei ratkea, ota yhteyttä KRUPSin asiakaspalveluun.



Tärkeää: Valmistaja: SAS GSM - Rue Saint - Léonard F-53104 Mayenne - Ranska

Estimado/a cliente:

Gracias por comprar una cafetera Espresso KRUPS con molinillo de café.

KRUPS diseña, desarrolla y fabrica sus cafeteras Espresso en Francia, garantizando así los niveles más elevados en cuanto al origen y la calidad de fabricación.

Esta cafetera se ha diseñado para un uso sencillo y presenta una forma de crear bebidas con calidad de cafetería en casa y sin esfuerzo. Con solo un toque puedes disfrutar de varios tipos de café, como espresso, ristretto y lungo, así como de capuchino, latte macchiato, caffè latte y otras bebidas con leche.

Para sacar el máximo partido de la cafetera a diario, KRUPS ha desarrollado un indicador luminoso intuitivo. Te guiará en el uso de la cafetera e iluminará tus pausas para el café.

La cafetera Espresso KRUPS también dispone una pantalla táctil intuitiva y de gran tamaño, así como una interfaz de usuario similar a la de un smartphone para gozar de una experiencia intuitiva. Además, la tecnología avanzada de la cafetera permite obtener los mejores resultados posibles, con un aroma óptimo y un sabor de gran cuerpo gracias al café en grano recién molido.

Esperamos que disfrutes del excelente café y que la experiencia con la cafetera KRUPS resulte plenamente satisfactoria.

El equipo DE KRUPS



¿NECESITAS AYUDA PARA COMENZAR A UTILIZAR LA MÁQUINA?



Encontrarás una lista de tutoriales guardados en la cafetera que te guiarán en su uso.

Te indicarán paso a paso cómo preparar la bebida, administrar tus recetas favoritas y realizar el mantenimiento de la cafetera.

Lista de tutoriales disponibles:

1. ¿Cómo preparo mis bebidas?

- a. Preparación de una bebida de café
- b. Preparación de una bebida con leche
- c. Preparación de dos bebidas simultáneamente

2. ¿Cómo crear y administrar mis recetas favoritas?

- d. Acceso a las bebidas favoritas
- e. Adición de una bebida favorita
- f. Organización de las bebidas favoritas
- g. Eliminación de una bebida favorita

3. ¿Cómo se realiza el mantenimiento de la cafetera?

- h. Cómo realizar el proceso de enjuagado
- i. Cómo realizar el proceso de limpieza
- j. Cómo realizar la descalcificación
- k. Limpieza del sistema para leche



INFORMACIÓN IMPORTANTE SOBRE EL PRODUCTO

Lee el manual de instrucciones detenidamente antes de usar el aparato por primera vez y consérvalo para consultarlo en el futuro. El uso inadecuado exime a KRUPS de toda responsabilidad. Es importante seguir la información de seguridad.

GUÍA SOBRE LOS SÍMBOLOS UTILIZADOS EN LAS INSTRUCCIONES



Peligro: Advertencia sobre el riesgo de lesiones corporales graves o la muerte.
El símbolo del relámpago avisa de los peligros relacionados con la electricidad.



Precaución: Advertencia sobre posible mal funcionamiento, daño o destrucción del aparato.



Importante: Comentario general o importante para el funcionamiento del aparato.



PRODUCTOS SUMINISTRADOS CON LA CAFETERA

Revisa los productos suministrados con la cafetera. Si falta una de las piezas, ponte en contacto inmediatamente con el servicio de atención al cliente de KRUPS.

Productos suministrados		
1.	2 pastillas de limpieza	
2.	1 sobre para la descalcificación	
3.	Conducto de la leche para el bloque de capuchino táctil	
4.	Conducto de la leche adicional para el bloque de capuchino táctil	
5.	Aguja de limpieza del circuito de vapor	
6.	1 cartucho de sistema de filtrado de agua Claris con accesorio de apretado	
7.	1 tira de prueba de la dureza del agua	
8.	Instrucciones - Precauciones de seguridad Lista de centros de servicio autorizados de Krups Garantía internacional	
9.	Limpiador de conductos	
Según el modelo		
10.	Jarra de leche: Puedes lavar la jarra de la leche en el lavavajillas	



DATOS TÉCNICOS

Aparato	Cafetera Espresso automática EA87
Suministro eléctrico	220-240 V~ / 50 Hz
Presión de bombeo	15 bares
Depósito de café en grano	250 g
Consumo eléctrico	En funcionamiento: 1450 W
Depósito de agua	3 L
Almacenaje y primeros pasos	En interior, en un lugar seco (protegido del hielo)
Dimensiones (mm) Al. x An. x Prof.	365 x 240 x 400
Peso de EA87 (kg)	8,2

Sujeto a modificaciones técnicas.

Coloca el aparato sobre una superficie de trabajo horizontal, estable, limpia, seca y resistente al calor



DESCRIPCIÓN DEL APARATO

- A. Asa de la tapa del depósito de agua
- B. Depósito de agua
- C. Colector de posos de café
- D. Boquillas de café con altura ajustable
- E. Rejilla y bandeja recogegotas extraíbles
- F. Tapa del depósito de café en grano
- G. Bloque de capuchino táctil
 - G1. Accesorio de limpieza del sistema para leche, 2 en 1: herramienta de desmontaje + aguja de limpieza
 - G2. Bloque de capuchino táctil desmontable
- H. Conducto de la leche y conector
- I. Indicadores flotantes del nivel de agua
- J. Indicador luminoso intuitivo

1. Depósito de café en grano

- K. Botón de ajuste de finura de molido
- L. Embudo de la pastilla de limpieza
- M. Molinillo cónico de metal

2. Pantalla

- N. Pantalla táctil de navegación
- O. Botón encender/apagar
- P. Atajo a la pantalla de inicio



PRIMEROS PASOS Y CONFIGURACIÓN DEL APARATO

ENCENDIDO DEL APARATO

 **Peligro:** Conecta el aparato a una toma de corriente conectada a tierra de 230 V. Si no sigues esta instrucción, corres el riesgo de sufrir lesiones mortales debido a la presencia de electricidad.
Respetar la información de seguridad del folleto "Precauciones de seguridad".

PRIMEROS PASOS (ver 1. 1.º uso)

Cuando utilices la cafetera por primera vez, se te pedirá que selecciones varios ajustes de configuración. Sigue las indicaciones que aparecen en la pantalla.

Cebar la cafetera permite que los circuitos de agua se llenen para que el aparato pueda funcionar. Se realiza el precalentamiento y el enjuagado automático.

PUESTA EN MODO STANDBY DEL APARATO

En función de la preparación, la cafetera realiza el enjuagado automático mientras está en modo standby. El ciclo solo dura unos segundos y se detiene automáticamente.



CONSEJOS Y TRUCOS

La calidad del agua tiene una fuerte influencia en los aromas. Los depósitos de cal y el cloro pueden alterar el sabor del café. Para preservar los aromas del café recomendamos que utilices el cartucho de sistema de filtrado de agua Claris o agua embotellada con residuos secos por debajo de 800 mg/l (consulta la etiqueta de la botella). Consulta la sección "DUREZA DEL AGUA Y FILTRADO".

Al preparar las bebidas, recomendamos utilizar tazas precalentadas (poniéndolas bajo agua caliente) del tamaño adecuado para la cantidad deseada.

El café en grano tostado puede perder su aroma si no está protegido. Aconsejamos que utilices una cantidad de granos equivalente a su consumo durante los próximos 2-3 días y que elija paquetes de 250 g.

La calidad de los granos de café es variable y el gusto es subjetivo. El café Arabica ofrece aromas delicados y florales, mientras que el Robusta, con un mayor contenido de cafeína, presenta más amargor y mayor cuerpo. Es común mezclar los dos tipos para obtener un café más equilibrado. Ponte en contacto con tu proveedor de café para más información.

No recomendamos el uso de granos oleosos y caramelizados, ya que pueden dañar la cafetera.

La finura de los granos molidos influye en la intensidad de los aromas y la calidad de la crema. Cuanto más finos se muelen los granos, más suave será la crema. El molido también se puede adaptar para la bebida deseada.



INDICADOR LUMINOSO INTUITIVO

¿QUÉ HACE EL INDICADOR DE LUZ INTUITIVO?

La cafetera intuitiva cuenta con tecnología inteligente y sofisticada para facilitar tu día a día: Indicador luminoso intuitivo (J). Esta tecnología tiene una funcionalidad doble:

- La cafetera detecta y controla automáticamente los niveles de café en grano, agua y café molido. Cuando necesites llenar o vaciar los depósitos, o cuando sea necesario efectuar el mantenimiento, se enciende la luz roja de alerta, lo que indica que debes seguir la información de la pantalla.
- El indicador luminoso intuitivo también te permite personalizar tu experiencia. Si guardas o editas tus bebidas en las recetas favoritas, puedes asignar un color a cada bebida. Consulta el capítulo MIS FAVORITOS.

DEJA QUE TE GUÍE.

Color	Estado	Explicación
Rojo	Fijo	Alerta
	Intermitente	En curso
Otros colores y blanco	Fijo	Receta completa



DUREZA DEL AGUA Y FILTRADO

¿CUÁL ES EL PROPÓSITO DEL AJUSTE DE DUREZA DEL AGUA?

Para evitar la acumulación de cal en la cafetera y optimizar la calidad del café, te recomendamos que establezcas el ajuste de dureza del agua en el aparato.

¿CÓMO SE ESTABLECE LA DUREZA DEL AGUA EN LA CAFETERA?

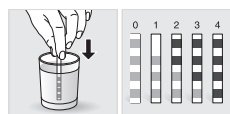

- Llena un vaso de agua.
- Sumerge la tira de prueba de dureza del agua (8) suministrada con la cafetera en el vaso de agua.
- Espera 1 minuto. Los cuadrados de la tira cambiarán de color.
- Cuenta el número de cuadrados de color. Esto indica la dureza del agua, de 0 a 4.
- En el menú Dureza del agua, pulsa el número correspondiente entre 0 y 4.
- Pulsa OK.

SI SE TE ACABAN LAS TIRAS DE PRUEBA DE LA DUREZA DEL AGUA

Si necesitas repetir esta operación, recuerda ajustar la dureza del agua según la ubicación de uso o la información proporcionada por la empresa de suministro de aguas local, utilizando la siguiente tabla:

Grado de dureza	Clase 0 Muy blanda	Clase 1 Blanda	Clase 2 Dureza media	Clase 3 Dura	Clase 4 Muy dura
° dH	< 3°	> 4°	> 7°	> 14°	> 21°
° eH	< 3,75°	> 5°	> 8,75°	> 17,5°	> 26,25°
° fH	< 5,4°	> 7,2°	> 12,6°	> 25,2°	> 37,8°
Ajuste del aparato	0	1	2	3	4

¿POR QUÉ ES NECESARIO INSTALAR UN CARTUCHO DE FILTRADO?

El cartucho de sistema de filtrado de agua Claris optimiza el sabor del café, reduce la acumulación de cal y la necesidad de mantenimiento.

¿CUÁNDO SE DEBERÍA CAMBIAR EL CARTUCHO DE SISTEMA DE FILTRADO DE AGUA CLARIS?



1. Dos meses después de la configuración o cuando la máquina lo indique.
2. Cuando cambies el cartucho, te recomendamos que gires el anillo gris de la parte superior del cartucho de filtrado para indicar la fecha + dos meses.

¿CÓMO SE INSTALA EL CARTUCHO DE SISTEMA DE FILTRADO DE AGUA CLARIS?

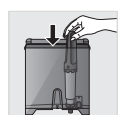

- Coloca el cartucho en el depósito de agua.
- Coloca el cartucho, con el anillo numerado hacia arriba.
- Utiliza el accesorio de apretado negro que se suministra con el cartucho para colocar y ajustar el cartucho en su lugar.



MOLINILLO: AJUSTAR LA FINURA DEL CAFÉ MOLIDO

¿POR QUÉ SE DEBE AJUSTAR LA FINURA DEL CAFÉ MOLIDO?

Puedes elegir la intensidad del café ajustando cómo de fino se muelen los granos de café.

La variación de la finura del molido te permite adaptarte a los diferentes tipos de grano:

- Los granos de tueste oscuro oleosos en general requieren un molido más grueso.
- Un grano con un tueste más ligero será más seco y requerirá un molido más fino.

Nota: Cuanto más finos se muelen los granos, más potente será el aroma.

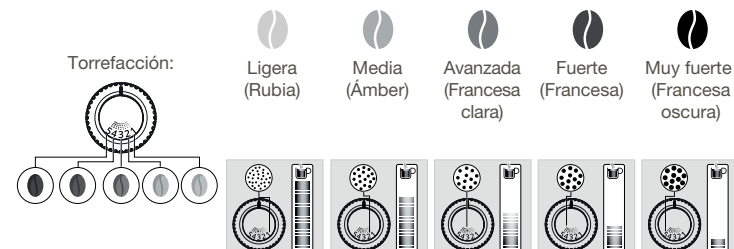

¿CÓMO SE PUEDE AJUSTAR LA FINURA DEL CAFÉ MOLIDO?

Gira el botón de ajuste de finura de molido (K) del depósito de granos, según el tipo de grano y la intensidad de aroma deseada. Este ajuste debe realizarse cuando el molinillo esté en funcionamiento, muesca a muesca. Después de tres preparaciones, notarás una diferencia significativa en el sabor.

¿CÓMO SE SABE QUE NO HAY MÁS GRANOS EN EL DEPÓSITO?

La cafetera intuitiva dispone de un sensor que te avisa cuando el nivel de café en grano del depósito se esté agotando. Aparecerá un mensaje en la pantalla y el indicador luminoso (J) mostrará una luz roja.

¿QUÉ SUCEDE SI LA ALERTA APARECE MIENTRAS ESTOY PREPARANDO UNA BEBIDA?

Llena el depósito de granos de café, pulsa el botón OK y la receta se reanudará. De este modo no se desperdicia nada de café.

¿QUÉ DEBO HACER SI QUIERO CAMBIAR EL CAFÉ O SI ME HE QUEDADO SIN CAFÉ?

Si pulsas el botón OK sin añadir café en grano, la cafetera tratará de reiniciarse y te avisará de nuevo. Si vuelves a pulsar el botón OK la cafetera preparará la receta con el café restante. El molinillo se quedará vacío.

Precaución: No recomendamos el uso de granos oleosos y caramelizados que el molinillo procese con dificultad. Esto puede dañar la cafetera e impedir que el sistema intuitivo funcione correctamente.

Si aparece un mensaje de alerta en la pantalla y la luz roja se enciende cuando hay suficientes granos:













- Pulsa el botón OK para continuar con la receta.
- También puedes desactivar el aviso de que no queda café para evitar la alerta mientras sigue habiendo café en el depósito.





PREPARACIÓN DE OTRAS BEBIDAS

BEBIDAS QUE PUEDEN PREPARARSE EN ESTA CAFETERA:

Bebidas	Tamaño aproximado	Posibles volúmenes	Intensidad del café	 X2
 Ristretto Espresso corto con cuerpo	25 ml	20 - 40 ml	✓	✓
 Espresso El espresso de gran cuerpo con aromas pronunciados está cubierto con una crema de color caramelo ligeramente amarga	40 ml	40 - 70 ml	✓	✓
 Lungo Espresso largo con crema color caramelo	70 ml	70 - 100 ml	✓	✓
 Doppio Doble espresso con crema de color ámbar	100 ml	40 - 140 ml	✓	
 Café largo Mayor cantidad de cafeína, pero más ligero al paladar. Muy popular por la mañana	120 ml	80 - 180 ml	✓	✓
 Americano Espresso largo doble combinado con agua caliente	120 ml	90 - 150 ml	✓	
 Capuchino Un equilibrio entre leche, espuma y café	M = 120 ml L = 180 ml XL = 240 ml	120 - 240 ml	✓	✓
 Espuma de leche Una gran dosis de leche con su espuma	M = 120 ml L = 160 ml XL = 200 ml	120 - 200 ml		✓
 Caffè latte Espuma con un sutil sabor a café	M = 200 ml L = 280 ml XL = 350 ml	200 - 350 ml	✓	✓
 Latte Macchiato Un café espresso gourmet con espuma de leche	M = 190 ml L = 250 ml XL = 340 ml	190 - 240 ml	✓	✓
 Agua caliente	200 ml	20 - 300 ml		

A MODO INFORMATIVO, PARA PREPARAR LA BEBIDA, LA CAFETERA SIGUE AUTOMÁTICAMENTE LOS SIGUIENTES PASOS:

Para recetas de café	Para recetas de café con leche, distintas a caffè latte	Para caffè latte
1. Molido del café en grano	1. Fase de precalentamiento	1. Molido del café en grano
2. Pensado del café molido	2. Preparación de la espuma de leche	2. Pensado del café molido
3. Preinfusión (es posible que en este punto caigan algunas gotas en la taza)	3. Molido del café en grano	3. Preinfusión (es posible que en este punto caigan algunas gotas en la taza)
4. Filtración	4. Pensado del café molido	4. Filtración
	5. Preinfusión (es posible que en este punto caigan algunas gotas en la taza)	5. Fase de precalentamiento
	6. Filtración	6. Preparación de la espuma de leche

¿CÓMO SE AJUSTA LA ALTURA DE LAS BOQUILLAS DE CAFÉ?



Para todas las bebidas, puedes ajustar las boquillas de café en función del tamaño de la taza.

¿CÓMO PREPARO MI BEBIDA?

Consulta el tutorial "¿Cómo se preparan las bebidas?" guardado en la cafetera.



HAY DIFERENTES AJUSTES DE CONFIGURACIÓN DISPONIBLES, DEPENDIENDO DE LA BEBIDA:

- Una o dos tazas: para iniciar una receta doble, selecciona la bebida y pulsa .
 - Intensidad del café: para aumentar o disminuir la intensidad del café cambiando la cantidad de café molido, selecciona la bebida y elige entre 1 y 3 granos; 1 grano es el ajuste más suave y 3 es el ajuste con más cuerpo .
 - Volumen de la taza: para aumentar o disminuir el volumen de la taza, desplázate hacia arriba o hacia abajo en la lista de volúmenes y selecciona el volumen que desees.
- Para obtener más información, consulta la tabla de bebidas en las instrucciones.

 **CONSEJO**

Para seleccionar la intensidad del café y el volumen de la taza puedes navegar hacia arriba o hacia abajo, o pulsar directamente tu elección.

¿CÓMO SE INTERRUPE LA PREPARACIÓN DE UNA BEBIDA?

Atención: Puedes detener la preparación de una bebida en cualquier momento presionando el botón . Cuando se interrumpe un ciclo, no se detiene inmediatamente. La cafetera no estará disponible durante un tiempo, tal como se indica en un mensaje en la pantalla.

BEBIDAS A BASE DE LECHE

 **CONSEJOS**

Para espumar la leche utiliza leche UHT directamente de la nevera (de 3 a 5 °C). Es posible utilizar tipos de leche especiales (microfiltrada, cruda, fermentada, enriquecida) o bebidas vegetales (leche de arroz, avena o almendra), pero pueden ofrecer resultados menos satisfactorios en términos de calidad y cantidad de la espuma.

¿CÓMO COMIENZO LA PREPARACIÓN DE UNA BEBIDA CON LECHE?

Consulta la sección anterior "2 CÓMO PREPARAR UNA RECETA CON LECHE" en las instrucciones o sigue el tutorial "Preparación de una bebida con leche", guardado en la cafetera.



AGUA CALIENTE

Para preparar té e infusiones, la cafetera tiene una opción de "agua caliente".

¿CÓMO SE AJUSTA LA TEMPERATURA DEL AGUA?



Ve a Configuración, Ajustar, Temperatura del agua. Puedes establecer la temperatura entre T1 y T3, donde T1 es la opción más fría y T3 la más caliente.



MIS FAVORITOS

¿CUÁL ES EL PROPÓSITO DE LA FUNCIÓN FAVORITOS?

La función **Favoritos** permite acceder a un menú en el que se guarda toda la configuración personalizada. Resulta una función rápida, ideal para usar todos los días y preparar tu bebida favorita con solo tocar un botón y sin tener que ajustar tus recetas favoritas cada vez.

Puedes almacenar hasta ocho recetas personalizadas, ajustando el volumen, la intensidad y el color del indicador luminoso intuitivo (J). Para obtener una explicación más detallada del indicador luminoso intuitivo, consulta el capítulo "INDICADOR LUMINOSO INTUITIVO".

Si detengo mi bebida favorita en curso, se guardará este tiempo.

¿CÓMO COMIENZO A PREPARAR UNA BEBIDA GUARDADA EN MIS FAVORITOS?

Toca **Favoritos** en la parte superior derecha de la pantalla de inicio. Aparecerán tus recetas guardadas. Selecciona la receta que desees y se iniciará automáticamente. Comienza a preparar tu bebida favorita con solo tocar un botón. Es muy fácil y rápido.

Obtén información sobre cómo acceder a los Favoritos, a añadir una receta favorita, a organizar las recetas favoritas y a eliminar una bebida guardada en los Mis favoritos con el tutorial "¿Cómo creo y administro mis bebidas favoritas?".



MANTENIMIENTO GENERAL

Llevar a cabo un mantenimiento adecuado optimizará la vida útil de la cafetera y preservará el sabor auténtico del café.

MANTENIMIENTO DEL COLECTOR DE POSOS DE CAFÉ Y LA BANDEJA RECOGEGOTAS

La bandeja recoge gotas recoge el agua usada y el colector de posos de café recoge el café molido usado.

Importante: Por motivos de higiene, puesto que este recipiente está en contacto con la leche y el café, te recomendamos que desmontes por completo y limpies cada elemento a diario con agua caliente. Recomendamos que lo dejes secar al aire antes de volver a colocarlo en su lugar en el aparato. Es importante colocarla siempre en su sitio y vaciarla con regularidad. Puedes lavar la bandeja recoge gotas en el lavavajillas. Puedes lavar la bandeja recoge gotas en el lavavajillas pero sin la tapa.

¿CUÁNDO DEBO VACIAR LA BANDEJA RECOGEGOTAS?

Cuando los indicadores flotantes hayan subido, lo que indica que están demasiado llenos.

¿CUÁNDO DEBO VACIAR EL COLECTOR DE POSOS DE CAFÉ?

Cuando lo indique la cafetera o con más frecuencia, pero la cafetera debe estar encendida para que pueda registrar que se ha vaciado el depósito.

! Importante: No vaciar el colector de posos de café y la bandeja recoge gotas con regularidad, como se muestra arriba, puede dañar la cafetera. No introducir en el lavavajillas. Por motivos de higiene, te recomendamos que limpies el recipiente de posos de café diariamente con agua caliente y uses jabón y esponja. Recomendamos que lo dejes secar al aire antes de volver a colocarlo en su lugar en el aparato.

MANTENIMIENTO DE LOS DEPÓSITOS DE AGUA Y CAFÉ EN GRANO

Para conservar un sabor del café óptimo, que se ve afectado por la calidad del agua, y por motivos higiénicos, te recomendamos que solo utilices agua limpia y que limpies el depósito de agua a diario con agua caliente y un cepillo para biberones.

Los granos de café pueden dejar residuos oleosos en el depósito, lo que puede afectar a la calidad del café. Para conservar un sabor del café óptimo y por motivos de higiene, te recomendamos que lo limpies con un paño suave y seco cada vez que tengas que volver a llenarlo.

! Importante: No uses agua para limpiar. La presencia de agua en el depósito de granos podría dañar la cafetera.

! Recomendamos que lo dejes secar al aire antes de volver a colocarlo en su lugar en el aparato.

MANTENIMIENTO DEL SISTEMA PARA LECHE

¿POR QUÉ DEBO REALIZAR EL MANTENIMIENTO DEL SISTEMA PARA LECHE DESPUÉS DE PREPARAR BEBIDAS CON LECHE Y CÓMO SE HACE?

! Importante: Para obtener una espuma consistente, te recomendamos seguir estos pasos:



Mantenimiento	¿Cuándo?	Explicación	Accesorios necesarios
Enjuagado del sistema de leche 30 s/ 20 ml	Después de cada bebida con leche, cuando lo indique la cafetera	Permite enjuagar el sistema para leche del aparato. Puedes iniciar el enjuagado del sistema para leche en cualquier momento.	
Enjuagado del conducto de la leche y la boquilla, y limpieza de la jarra de leche.	Después de cada bebida con leche	Te recomendamos que limpies la jarra de leche con agua caliente y jabón después de cada uso. Recomendamos sustituir el conducto de la leche aproximadamente cada tres meses. Estos accesorios están disponibles en el sitio web KRUPS.com	Agua caliente + jabón + limpiador de conductos
Limpieza de accesorios para la leche 5 min	Cuando la cafetera lo indique o en cualquier momento	Tendrás que retirar y limpiar el bloque de capuchino táctil desmontable. Para obtener una espuma de leche óptima, límpialo periódicamente. Consulta la sección anterior en las instrucciones: 5. LIMPIEZA PROFUNDA MANUAL DEL SISTEMA DE DISTRIBUCIÓN DE LECHE, 5 MIN.	Aguja de limpieza (n.º 5)

OTROS PASOS DE MANTENIMIENTO

Mantenimiento	¿Cuándo?	Explicación	Accesorios necesarios
Enjuagado del sistema de café 45 s/ 30 ml	En cualquier momento	Por motivos de higiene, se recomienda enjuagar el sistema de café a diario o cuando no se utilice durante un periodo más largo (más de 2 días).	
Enjuague del sistema de té 30 s/ 20 ml	Antes de que comience a salir la bebida	Te permite enjuagarlo con agua caliente para garantizar un sabor auténtico del té o la infusión.	
Limpieza del sistema de café 13 min/ 600 ml	Cuando la cafetera lo indique o en cualquier momento	Para conservar un sabor del café óptimo y por motivos de higiene, te recomendamos que limpies el sistema de café tres veces al año.	1 pastilla de limpieza KRUPS (n.º 1)
Descalcificación 20 min/ 600 ml	Cuando la cafetera lo indique o en cualquier momento	El aparato te notifica cuando es necesario efectuar la descalcificación. Este paso es muy importante para garantizar la vida útil y el funcionamiento adecuados del aparato.	1 sobre de descalcificador KRUPS (n.º 2)

! **Importante:** No es necesario que pongas el programa de limpieza tan pronto como el aparato lo indique, pero debes hacerlo en un plazo razonable. Si la limpieza se pospone, el mensaje de alerta permanecerá en la pantalla hasta que se haya realizado la operación.

! **Importante:** Si desconectas la cafetera durante la limpieza o si se produce un corte del suministro eléctrico, el programa de limpieza se reiniciará. No es posible posponer esta operación: es obligatorio para enjuagar el sistema de agua. En ese caso, es posible que se requiera otra pastilla de limpieza.

Para obtener más información, consulta los tutoriales disponibles en la configuración de la cafetera.



? **¿Quieres saber cuándo debes realizar las operaciones de mantenimiento mencionadas anteriormente?**
Aparecerá un mensaje de alerta en la pantalla tan pronto como debas realizar alguna acción.



OTRAS FUNCIONES

La cafetera KRUPS Intuition dispone de una gama de ajustes de configuración. Comprueba cuáles son. Te permitirán disfrutar de una experiencia más personalizada.

¿CÓMO SE PUEDE ACCEDER A LA CONFIGURACIÓN DE LA CAFETERA?



LISTA DE AJUSTES DE CONFIGURACIÓN:

Idioma	Selecciona entre 21 idiomas.
Fecha y hora	Debes configurar la fecha, especialmente si utilizas un cartucho antical. Ajuste de hora y reloj de 12 o 24 horas.
Brillo de la pantalla	Ajusta la retroiluminación de la pantalla.
Iluminación	Enciende y apaga el indicador luminoso intuitivo.
Pantalla	Elige si las opciones de bebidas se muestran como diapositivas o mosaicos.
Detención automática	Establece el período de tiempo después del cual el aparato se detendrá automáticamente. Esta función te permite reducir el consumo de energía.
Inicio automático	Enciende la cafetera y comienza a precalentar automáticamente el aparato a una hora elegida. ¿Tomas café a la misma hora todos los días? ¡Esta función es para ti! Al configurar el inicio automático puedes ahorrar tiempo y ya no tendrás que iniciar manualmente la preparación de la bebida.
Unidad de volumen	Selecciona la unidad de medida: ml o oz.
Enjuagado automático	Puedes elegir si deseas activar o no el enjuagado automático de la boquilla de café al encender la cafetera.
Dureza del agua	Establece la dureza del agua entre 0 y 4. Para obtener más información, consulta la sección de medición de la dureza del agua.

Temperatura del café	¿El café está demasiado caliente? Puedes usar esta función para reducir la temperatura. La cafetera dispone de tres modos de temperatura para las bebidas de café.
Temperatura del agua	¿Bebes siempre el mismo tipo de té y deseas ajustar la temperatura del agua? ¡Esta función es para ti! La cafetera dispone de tres modos de temperatura para el agua caliente.
Tipo de café	Desactiva la función para indicar que no queda café. Esta función indica que no hay café en grano en el depósito y reanuda una receta en curso. Consulta el párrafo sobre el MOLINILLO.
Restablecimiento a los valores de fábrica	El restablecimiento borra tus preferencias y configuración y restaura la configuración predeterminada. Tus recetas favoritas también se eliminarán.



RESOLUCIÓN DE PROBLEMAS

FUNCIONAMIENTO

- La cafetera tiene un fallo, el software se ha bloqueado o presenta un funcionamiento incorrecto.
 - ✓ Apaga y desenchufa la cafetera, retira el cartucho de filtrado, espera un minuto y reiniciala. Mantén presionado el botón encender/apagar durante al menos tres segundos para arrancar la máquina.
- El aparato no se enciende después de pulsar el botón encender/apagar (durante al menos tres segundos).
 - ✓ Comprueba los fusibles y la toma de corriente. Comprueba que el enchufe está insertado correctamente en la toma.
- Se ha producido una interrupción en el suministro eléctrico durante un ciclo.
 - ✓ El dispositivo se reiniciará automáticamente cuando vuelva la corriente.
- El molinillo está funcionando vacío.
 - ✓ Esto es normal si es ocasional y queda poco o nada de café en grano. Puede funcionar vacío durante diez segundos para determinar su consumo y asegurarse de que funciona correctamente.
 - ✓ Aún queda café en grano en el depósito:
 - . El café puede ser demasiado oleoso y no introducirse en la cafetera correctamente. Puedes ayudar a introducir los granos y ver si vuelve a funcionar. Sin embargo, recomendamos cambiar el café (consulta la función de tipo de grano).
 - . Si es el tipo de café habitual y la cafetera ha funcionado hasta ahora, ponte en contacto con el servicio de atención al cliente de KRUPS.

USO

- El molinillo hace un ruido anómalo.
 - ✓ Es probable que haya cuerpos extraños en el molinillo de café. Intenta limpiarlo con una aspiradora; si no funciona, ponte en contacto con el servicio de atención al cliente de KRUPS.
- Hay agua bajo el aparato.
 - ✓ Antes de retirar la bandeja recogegotas espera 15 segundos después de que el café haya salido para que la cafetera finalice el ciclo correctamente.
 - ✓ Comprueba que la bandeja recogegotas está colocada correctamente en la cafetera. Siempre debe estar en su sitio, incluso cuando la cafetera no está en uso.
 - ✓ Comprueba que la bandeja recogegotas no esté llena.
- Cuesta girar el botón de ajuste de finura de molido.
 - ✓ Gira solo el botón de ajuste de finura de molido cuando el molinillo esté en funcionamiento.
- El aparato no produce café.
 - ✓ Se ha detectado un problema durante la preparación. El aparato se ha reiniciado automáticamente y está listo para un nuevo ciclo.
- Has usado café molido en lugar de café en grano.
 - ✓ Utiliza la aspiradora para limpiar el café molido del depósito de café en grano.
- Sale agua de las boquillas de café cuando se detiene la máquina.
 - ✓ Es algo normal. Este es un enjuagado automático para limpiar las boquillas de café y evitar que se obstruyan.

VAPOR Y LECHE

- Parece que la salida de la leche está obstruida de forma parcial o por completo.
 - ✓ Si la boquilla está bloqueada aparecerá un mensaje de alerta en la pantalla. Limpia el bloque de capuchino táctil. Consulta el punto 5 anterior de las instrucciones. LIMPIEZA PROFUNDA MANUAL DEL SISTEMA DE DISTRIBUCIÓN DE LECHE, 5 MIN, o consulta el tutorial almacenado en la cafetera, "Limpieza de la boquilla de la leche".

2. No sale vapor.
 - a. Si no sale vapor correctamente la primera vez que se utilice un ciclo de vapor:
 - ✔ Comprueba que el orificio no está taponado. Consulta la sección anterior: "Parece que la boquilla de vapor de la máquina está obstruida de forma parcial o por completo".
 - ✔ Lleva a cabo el siguiente protocolo **una sola vez**:
Vacía el depósito de agua y retira temporalmente el cartucho de sistema de filtrado de agua Claris. Llena el depósito con agua mineral alta en calcio (> 100 mg/L) y realiza ciclos de vapor consecutivos (de 5 a 10 ciclos) en un recipiente hasta obtener un chorro continuo de vapor. Vuelve a colocar el cartucho en el depósito.
 - b. La boquilla de vapor ya había funcionado antes:
 - ✔ Comprueba que el orificio no está taponado. Consulta la sección anterior: "Parece que la boquilla de vapor de la máquina está obstruida de forma parcial o por completo".
Si después de realizar los pasos anteriores la boquilla de vapor sigue sin funcionar, ponte en contacto con el servicio de atención al cliente de KRUPS.
3. Sale vapor por la rejilla de la bandeja recogegotas.
 - ✔ Dependiendo del tipo de preparación, puede salir vapor de la bandeja recogegotas.
4. Hay vapor bajo la tapa del depósito de café en grano.
 - ✔ Comprueba que el embudo de la pastilla de limpieza bajo la tapa (L) está cerrado.

MANTENIMIENTO

1. La cafetera no indica que hay que efectuar la descalcificación.
 - ✔ El ciclo de descalcificación se solicita después de preparar un gran número de bebidas con agua caliente o leche. Si solo preparas café, no será necesario efectuar la descalcificación con frecuencia.
2. Hay posos en la bandeja recogegotas.
 - ✔ Pueden depositarse algunos posos de café en la bandeja recogegotas. La cafetera está diseñada para eliminar el exceso de café molido de modo que el área de filtración permanezca limpia.
3. El indicador luminoso intuitivo permanece encendido después de vaciarse el colector de posos de café.
 - ✔ Recolocarlo el colector de posos de café.
4. Después de llenar el depósito de agua, el indicador luminoso intuitivo permanece encendido.
 - ✔ Comprueba que el depósito esté colocado correctamente en el aparato.
Los indicadores flotantes en la parte inferior del depósito deben moverse libremente. Revisa y suelta los indicadores flotantes si es necesario.

BEBIDAS

1. El café sale demasiado despacio.
 - ✔ Gira el botón de finura de molido hacia la derecha para obtener un molido más grueso (según el tipo de café utilizado).
 - ✔ Efectúa uno o varios ciclos de enjuagado.
 - ✔ Cambia el cartucho de sistema de filtrado de agua Claris.
2. El café es demasiado claro o no tiene suficiente cuerpo.
 - ✔ Comprueba que el depósito de café en grano contiene café y que baja correctamente.
 - ✔ Evita utilizar cafés oleosos, caramelizados o saborizados que tal vez no se introduzcan en la cafetera correctamente.
 - ✔ Disminuye el volumen de preparación y aumenta la intensidad con la función de intensidad del café. Gira el botón de finura de molido a la izquierda para obtener un molido más fino. Prepara la bebida en dos ciclos con la función de dos tazas.
3. El café o espresso no está lo suficientemente caliente.
 - ✔ Aumenta la temperatura del café en la configuración de la cafetera. Calienta la taza enjuagándola con agua caliente antes de preparar la bebida.
 - ✔ Efectúa un enjuagado del sistema de café antes de empezar a preparar el café. Se puede activar la función de enjuagado de café al inicio en Configuración/Enjuagado automático.
4. Sale agua limpia a través de las boquillas antes de cada café.
 - ✔ Al comienzo de la receta, se produce una preinfusión de café que puede hacer que salga una pequeña cantidad de agua de las boquillas de café.

Si alguno de los problemas descritos en la tabla continúa, ponte en contacto con el servicio de atención al cliente de KRUPS.



Importante: Fabricante: SAS GSM - Rue Saint-Léonard F-53104 Mayenne Francia

Gentile cliente,

Grazie per aver acquistato una macchina da caffè KRUPS con macinacaffè.

KRUPS progetta, sviluppa e produce le proprie macchine da caffè in Francia, garantendo i più elevati standard di origine e qualità di produzione.

Progettata per una maggiore facilità d'uso, questa macchina è il modo più semplice per creare a casa tua bevande di qualità come al bar. Con un solo tocco, potrai gustare un caffè espresso, ristretto e lungo, oltre a cappuccino, latte macchiato, caffelatte e altre bevande a base di latte!

Per aiutarti a ottenere il massimo dalla tua macchina ogni giorno, KRUPS ha progettato un intuitivo sistema di spie luminose che ti guideranno nell'uso della macchina e illumineranno le tue pause caffè.

La tua macchina da caffè KRUPS dispone anche di un touchscreen ampio e intuitivo, simile all'interfaccia utente per smartphone, per un'esperienza semplicissima. Inoltre, la tecnologia avanzata della tua macchina ti consente di ottenere i migliori risultati possibili, sprigionando al massimo l'aroma e il gusto corposo dai chicchi di caffè appena macinati.

Ci auguriamo che tu possa gustare ottimi caffè e che sia completamente soddisfatto della tua macchina KRUPS.

Il team KRUPS



HAI BISOGNO DI AIUTO PER INIZIARE A USARE LA TUA MACCHINA?



GUIDA E TUTORIAL

All'interno della macchina, trovi un elenco di tutorial per aiutarti nell'uso.

Questi ti guideranno nella preparazione di una bevanda, nella gestione dei preferiti e nella manutenzione della macchina.

Elenco dei tutorial disponibili:

1. Come preparare le bevande?

- Preparare una bevanda a base di caffè
- Preparare una bevanda a base di latte
- Preparare due bevande simultaneamente

2. Come creare e gestire i miei preferiti?

- Accedere alle bevande preferite
- Aggiungere una bevanda preferita
- Organizzare le bevande preferite
- Eliminare una bevanda preferita

3. Come eseguire la manutenzione della macchina?

- Eseguire un risciacquo
- Eseguire una pulizia
- Eseguire la decalcificazione
- Pulire il sistema per il latte



INFORMAZIONI IMPORTANTI SUL PRODOTTO

Leggi attentamente il manuale di istruzioni prima di utilizzare l'apparecchio per la prima volta e conservalo per future consultazioni. L'uso improprio svincolerà KRUPS da qualsiasi responsabilità. È importante attenersi alle informazioni sulla sicurezza.

GUIDA AI SIMBOLI USATI NELLE ISTRUZIONI

 **Pericolo:** Avvertimento sul rischio di lesioni gravi o mortali.
Il simbolo del fulmine segnala i pericoli relativi all'elettricità.











 **Attenzione:** Avvertimento relativo a eventuali malfunzionamenti, danni o distruzione dell'apparecchio.

 **Importante:** Commento generale o importante per l'utilizzo dell'apparecchio.



PRODOTTI FORNITI CON LA MACCHINA

Controlla i prodotti forniti con la macchina. Se uno dei componenti manca, contatta immediatamente il servizio di assistenza KRUPS.

Prodotti in dotazione		
1.	2 compresse detergenti	
2.	1 bustina di decalcificante	
3.	Tube del latte per il blocco "One Touch Cappuccino"	
4.	Tube del latte aggiuntivo per il blocco "One Touch Cappuccino"	
5.	Ago per la pulizia del circuito del vapore	
6.	1 cartuccia Aqua Filter System Claris con accessorio di serraggio	
7.	1 stick per analisi della durezza dell'acqua	
8.	Istruzioni - Misure di sicurezza Elenco dei centri di assistenza Krups approvati Garanzia internazionale	
9.	Scovolino	
In base al modello		
10.	Lattiera: Puoi lavare la lattiera in lavastoviglie	

126



DATI TECNICI

Apparecchio	Espresso automatico EA87
Presa di corrente	220-240 V~ / 50 Hz
Pressione della pompa	15 bar
Contenitore chicchi di caffè	250 g
Consumo energetico	Durante il funzionamento: 1450 W
Serbatoio dell'acqua	3 L
Guida introduttiva e conservazione	All'interno, in un luogo asciutto (lontano dal ghiaccio)
Dimensioni (mm) A x L x P	365 x 240 x 400
Peso EA87 (kg)	8,2

Soggetto a modifiche tecniche.

Colloca l'apparecchio su una superficie orizzontale, stabile, resistente al calore, pulita e asciutta.



DESCRIZIONE DELL'APPARECCHIO

- A. Maniglia per coperchio del serbatoio dell'acqua
- B. Serbatoio dell'acqua
- C. Vaschetta di raccolta dei fondi di caffè
- D. Ugelli del caffè con altezza regolabile
- E. Griglia e vassoio raccogliogocce rimovibile
- F. Coperchio del contenitore dei chicchi di caffè
- G. Blocco "One Touch Cappuccino"

G1. Accessorio per la pulizia del sistema per il latte, 2
in 1: strumento di smontaggio
+ ago per la pulizia

G2. Blocco one touch cappuccino rimovibile

- H. Tubo del latte e connettore

- I. Galleggianti per il livello dell'acqua
- J. Spie luminose intuitive

1. Contenitore chicchi di caffè

- K. Pulsante di regolazione della finezza di macinatura
- L. Imbuto per compresse detergenti
- M. Macinacaffè conico in metallo

2. Pannello del display

- N. Touchscreen per la navigazione
- O. ON/OFF
- P. Scorciatoia per la schermata principale



PER INIZIARE E CONFIGURAZIONE DELL'APPARECCHIO

ACCENDERE LA MACCHINA

 **Pericolo:** collega l'apparecchio a una presa da 230 V dotata di messa a terra. La mancata osservanza di queste istruzioni comporta il rischio di lesioni mortali dovute alla presenza di elettricità!
Rispetta le informazioni sulla sicurezza riportate nel libretto "Misure di sicurezza".

PER INIZIARE (vedi 1. Primo utilizzo)

Quando usi la macchina per la prima volta, ti verrà richiesto di selezionare varie impostazioni.

Segui le istruzioni visualizzate sullo schermo.

La preparazione della macchina consente il riempimento dei circuiti dell'acqua, così che l'apparecchio possa funzionare. Verranno effettuati il preriscaldamento e il risciacquo automatico.

METTERE LA MACCHINA IN STANDBY

A seconda della preparazione, la macchina esegue il risciacquo automatico mentre è in standby. Il ciclo dura solo pochi secondi e si arresta automaticamente.

127



TRUCCHI E SUGGERIMENTI

La qualità dell'acqua influisce notevolmente sulla qualità degli aromi. Il calcare e il cloro possono alterare il gusto del caffè. Per preservare gli aromi del caffè, ti consigliamo di utilizzare la cartuccia Aqua Filter System Claris o acqua in bottiglia con residuo secco inferiore a 800 mg/L (vedi l'etichetta della bottiglia). Consulta la sezione "FILTRO E DUREZZA DELL'ACQUA".

Durante la preparazione delle bevande, ti consigliamo di usare tazze preriscaldate (passandole sotto l'acqua calda) di dimensioni adeguate alla quantità desiderata.

I chicchi di caffè tostato possono perdere l'aroma se non sono protetti. Consigliamo di utilizzare una quantità di chicchi equivalente al consumo nei prossimi 2-3 giorni e di scegliere sacchetti da 250 g.

La qualità dei chicchi di caffè è variabile e i gusti sono soggettivi. La qualità Arabica ha un aroma delicato e aromatico, mentre la Robusta, che ha un maggiore contenuto di caffeina, è più amara e corposa. È comune mescolare i due tipi per ottenere un caffè più bilanciato. Per ulteriori consigli, contatta la tua torrefazione.

Sconsigliamo l'uso di chicchi oleosi e caramellati in quanto potrebbero danneggiare la macchina.

La finezza dei chicchi macinati influenza l'intensità degli aromi e la qualità della crema. Più i chicchi sono macinati finemente, più liscia è la crema. La macinatura può essere adattata anche alla bevanda desiderata.



SPIE LUMINOSE INTUITIVE

QUAL È LA FUNZIONE DELLE SPIE LUMINOSE INTUITIVE?

La tua macchina Intuition è dotata di una tecnologia di spie intelligenti per rendere la tua giornata più semplice: Spie luminose intuitive (J). Questa tecnologia ha una doppia funzionalità:

1. La macchina rileva e controlla automaticamente i livelli di chicchi di caffè, acqua e fondi di caffè. Quando è necessario riempire o svuotare i contenitori o quando è necessaria la manutenzione, la spia luminosa rossa si accende e ti indica di seguire le informazioni sullo schermo.
2. Le spie luminose intuitive ti permettono inoltre di personalizzare la tua esperienza. Salvando o modificando le bevande nei preferiti, puoi assegnare un colore a ogni bevanda. Vedi il capitolo "I MIEI PREFERITI".

LASCIATI GUIDARE.

Colore	Stato	Spiegazione
Rosso	Fissa	Avviso
Altri colori e bianco	Lampeggiante	In corso
	Fissa	Ricetta completa



FILTRO E DUREZZA DELL'ACQUA

QUAL È LO SCOPO DELL'IMPOSTAZIONE DELLA DUREZZA DELL'ACQUA?

Per evitare l'accumulo di calcare nella macchina e ottenere una migliore qualità del caffè, ti consigliamo di regolare l'impostazione della durezza dell'acqua sulla macchina.

COME IMPOSTARE LA DUREZZA DELL'ACQUA SULLA MACCHINA?

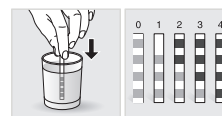

- Riempi un bicchiere d'acqua.
- Immergi lo stick per il test della durezza dell'acqua (8) fornito con la macchina nel bicchiere d'acqua.
- Attendi 1 minuto. I quadretti sullo stick cambiano colore.
- Conta il numero di quadretti colorati. Questo indica la durezza dell'acqua, da 0 a 4.
- Nel menu "Durezza dell'acqua", premi il numero corrispondente compreso tra 0 e 4.
- Premi OK.

SE HAI ESAURITO GLI STICK PER IL TEST DELLA DUREZZA DELL'ACQUA

Se devi ripetere questa operazione, ricordati di regolare l'impostazione della durezza dell'acqua in base alla posizione di utilizzo o alle informazioni fornite dall'azienda locale, utilizzando la tabella seguente:

Grado di durezza	Classe 0 Molto dolce	Classe 1 Dolce	Classe 2 Durezza media	Classe 3 Dura	Classe 4 Molto dura
° dH	< 3°	> 4°	> 7°	> 14°	> 21°
° e	< 3,75°	> 5°	> 8,75°	> 17,5°	> 26,25°
° f	< 5,4°	> 7,2°	> 12,6°	> 25,2°	> 37,8°
Impostazione dell'apparecchio	0	1	2	3	4

PERCHÉ INSTALLARE UNA CARTUCCIA FILTRANTE?

La cartuccia Aqua Filter System Claris ottimizza il gusto del caffè e riduce le incrostazioni e la manutenzione.

QUANDO DEVO SOSTITUIRE LA CARTUCCIA AQUA FILTER SYSTEM CLARIS?



1. Due mesi dopo la configurazione o quando la macchina ti avvisa.
2. Quando sostituisci la cartuccia, ti consigliamo di ruotare l'anello grigio sulla parte superiore della cartuccia del filtro per indicare la data + due mesi.

COME SI INSTALLA LA CARTUCCIA AQUA FILTER SYSTEM CLARIS?

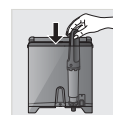

- Posiziona la cartuccia nel contenitore dell'acqua.
- Posiziona la cartuccia con l'anello numerato rivolto verso l'alto.
- Usa l'accessorio di serraggio nero, fornito con la cartuccia, per posizionare e avvitare la cartuccia in posizione.



MACINACAFFÈ: REGOLARE LA FINEZZA DEL CAFFÈ MACINATO

PERCHÉ DEVO REGOLARE LA FINEZZA DEL CAFFÈ MACINATO?

Puoi scegliere l'intensità del caffè regolando la finezza con cui i chicchi di caffè vengono macinati.

Cambiare la finezza della macinatura ti consente di adattarti ai diversi tipi di chicchi:

- I chicchi oleosi con tostatura scura richiedono una macinatura grossolana,
- Un chicco con tostatura più leggera sarà invece più asciutto e richiederà una macinatura più fine.

Nota: più finemente vengono macinati i chicchi, più potente sarà l'aroma.

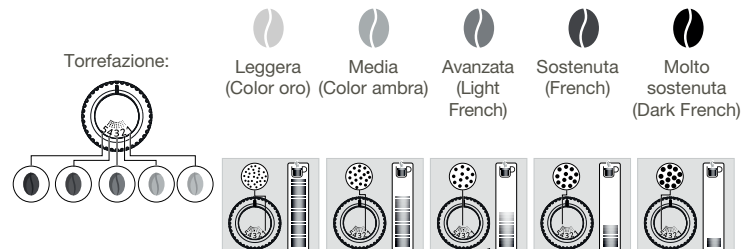

COME SI REGOLA LA FINEZZA DEL CAFFÈ MACINATO?

Ruota il pulsante di regolazione della finezza di macinatura (**K**) che si trova nel contenitore dei chicchi di caffè, a seconda del tipo di chicco e dell'intensità di aroma desiderata. Questa regolazione deve essere eseguita quando il macinacaffè è in funzione, una tacca alla volta. Dopo tre preparazioni, noterai una significativa differenza di gusto.

COME FACCIAMO A SAPERE QUANDO NON CI SONO PIÙ CHICCHI NEL CONTENITORE?

La tua macchina Intuition è dotata di un sensore che ti avvisa quando il livello dei chicchi di caffè nel contenitore è basso. Sullo schermo viene visualizzato un messaggio e le spie luminose intuitive (**J**) mostreranno una luce rossa.

COSA SUCCEDERÀ SE L'AVVISO COMPARE MENTRE STO PREPARANDO UNA BEVANDA?

Riempi il contenitore dei chicchi di caffè, premi OK e la ricetta riprenderà. Così non si spreca caffè!

COSA DEVO FARE SE VOGLIO CAMBIARE CAFFÈ O SE HO ESAURITO IL CAFFÈ?

Se premi OK senza aggiungere chicchi di caffè, la macchina tenderà di riavviarsi e ti avviserà di nuovo. Se premi nuovamente OK, la macchina preparerà la ricetta utilizzando tutto il caffè rimanente. Il macinacaffè sarà quindi vuoto.

Attenzione: Ti consigliamo di non utilizzare chicchi oleosi e caramellati che sono difficili da macinare. Potrebbero danneggiare la macchina e impedire il corretto funzionamento del sistema intuitivo.













Se sullo schermo viene visualizzato un messaggio di avviso e la spia rossa si accende quando ci sono abbastanza chicchi:

- Premi il pulsante OK per continuare la ricetta.
- In alternativa, disattiva l'avviso "chicchi esauriti" per impedire il rilevamento quando c'è ancora caffè nel contenitore dei chicchi.



PREPARARE ALTRE BEVANDE

BEVANDE CHE POSSONO ESSERE PREPARETE CON QUESTA MACCHINA:

Bevande	Dimensioni approssimative	Volumi possibili	Intensità del caffè	 X2
 Ristretto Espresso corto corposo	25 ml	20-40 ml	✓	✓
 Espresso L'espresso corposo con aromi intensi è ricoperto da una crema leggermente amara color caramello	40 ml	40-70 ml	✓	✓
 Lungo Espresso lungo con crema caramello	70 ml	70-100 ml	✓	✓
 Doppio Espresso doppio con crema color ambrato	100 ml	40-140 ml	✓	
 Caffè Lungo Più ricco di caffeina ma più leggero al palato. Molto popolare al mattino	120 ml	80-180 ml	✓	✓
 Americano Espresso doppio e lungo con acqua calda	120 ml	90-150 ml	✓	
 Cappuccino Un equilibrio di latte, schiuma e caffè	M = 120 ml L = 180 ml XL = 240 ml	120-240 ml	✓	✓
 Schiuma di Latte Latte con una gustosa schiuma	M = 120 ml L = 160 ml XL = 200 ml	120-200 ml		✓
 Caffè Latte Schiuma dal gusto delicato di caffè	M = 200 ml L = 280 ml XL = 350 ml	200-350 ml	✓	✓
 Latte Macchiato Un espresso gourmet con schiuma di latte	M = 190 ml L = 250 ml XL = 340 ml	190-240 ml	✓	✓
 Acqua calda	200ml	20-300 ml		

PER INFORMAZIONI, PER PREPARARE LA BEVANDA,

LA MACCHINA ESEGUE AUTOMATICAMENTE I SEGUENTI PASSAGGI:

Per le ricette a base di caffè	Per le ricette a base di latte diverse dal caffelatte	Per il caffelatte
1. Macinare i chicchi di caffè	1. Fase di preriscaldamento	1. Macinare i chicchi di caffè
2. Premere il caffè macinato	2. Montare il latte	2. Premere il caffè macinato
3. Preinfusione (a questo punto potrebbero cadere alcune gocce nella tazza)	3. Macinare i chicchi di caffè	3. Preinfusione (a questo punto potrebbero cadere alcune gocce nella tazza)
4. Filtrazione	4. Premere il caffè macinato	4. Filtrazione
	5. Preinfusione (a questo punto potrebbero cadere alcune gocce nella tazza)	5. Fase di preriscaldamento
	6. Filtrazione	6. Montare il latte

COME SI REGOLA L'ALTEZZA DEGLI UGELLI DEL CAFFÈ?

Per tutte le bevande, puoi regolare gli ugelli del caffè in base alle dimensioni delle tazze.

COME SI PREPARANO LE BEVANDE?

Fai riferimento al tutorial "Come preparare le bevande?" salvato nella macchina



SONO DISPONIBILI DIVERSE IMPOSTAZIONI, A SECONDA DELLA BEVANDA:

- Una o due tazze: per avviare la ricetta doppia, selezionare la bevanda e premere **+**.
- Intensità del caffè: per aumentare o diminuire l'intensità del caffè modificando la quantità di caffè macinato, seleziona la tua bevanda e scegli tra 1 e 3 chicchi, dove 1 è la più morbida e 3 è la più corposa **00**.
- Volume della tazza: per aumentare o diminuire il volume della tazza, scorri verso l'alto o verso il basso l'elenco dei volumi e seleziona quello desiderato.

Per ulteriori informazioni, vedi la tabella delle bevande nelle istruzioni.



SUGGERIMENTO

Per selezionare l'intensità del caffè e il volume della tazza, puoi navigare verso l'alto o verso il basso o premere direttamente sulla tua scelta.

COME FACCIAMO A FERMARE UNA BEVANDA DURANTE LA PREPARAZIONE?

Avvertenza: puoi interrompere la preparazione di una bevanda in qualsiasi momento premendo il pulsante **STOP**. Quando un ciclo viene interrotto, non si arresta immediatamente. La macchina non sarà disponibile per un certo periodo di tempo, come indicato da un messaggio sullo schermo.

BEVANDE A BASE DI LATTE



SUGGERIMENTI

Per la schiuma di latte, utilizza latte UHT pastorizzato direttamente dal frigorifero (3-5 °C). Puoi usare tipi speciali di latte (microfiltrato, crudo, fermentato, arricchito) o latte vegetale (riso, avena o mandorla), ma potrebbero fornire risultati meno soddisfacenti in termini di qualità e quantità della schiuma.

COME SI INIZIA LA PREPARAZIONE DI UNA BEVANDA A BASE DI LATTE?

Consulta il punto "2 PREPARARE UNA RICETTA A BASE DI LATTE" nelle istruzioni precedenti o vedi il tutorial "Preparare una bevanda a base di latte" memorizzato nella macchina.



ACQUA CALDA

Per tè e infusioni, la macchina dispone dell'opzione "Acqua calda".

COME SI REGOLA LA TEMPERATURA DELL'ACQUA?



Accedi a Impostazioni, Regolazioni, Temperatura dell'acqua. Puoi impostare la temperatura tra T1 e T3, in cui T1 è la più fredda e T3 è la più calda.

132



I MIEI PREFERITI

QUAL È LO SCOPO DELLA FUNZIONE PREFERITI?

La funzione **Preferiti** ti consente di accedere a un menu in cui vengono salvate tutte le impostazioni personalizzate. Rapida e ideale per l'uso quotidiano, ti consente di preparare la tua bevanda con il semplice tocco di un pulsante senza dover regolare le tue ricette preferite ogni volta.

Puoi memorizzare fino a otto ricette personalizzate, regolando il volume, l'intensità e il colore delle spie luminose intuitive (J). Per una spiegazione più approfondita sulle Spie luminose intuitive, consulta il capitolo SPIE LUMINOSE INTUITIVE.

Se blocca la preparazione in corso della mia bevanda preferita, verrà salvato il volume erogato fino al momento dell'interruzione.

COME SI AVVIA LA PREPARAZIONE DI UNA BEVANDA SALVATA NEI PREFERITI?

Tocca **Preferiti** in alto a destra nella schermata principale. Qui vengono mostrate le ricette salvate. Seleziona la ricetta che desideri per farla partire automaticamente. Avvia la preparazione della tua bevanda preferita con un solo tocco: è facile e veloce!

Scopri come accedere ai Preferiti, aggiungere un Preferito, organizzare i Preferiti ed eliminare una bevanda salvata in I miei preferiti guardando i tutorial memorizzati nella macchina, "Come creare e gestire i preferiti?"



MANUTENZIONE GENERALE

L'esecuzione di una corretta manutenzione ottimizza la durata della macchina e preserva il gusto autentico del caffè.

MANUTENZIONE DELLA VASCHETTA DI RACCOLTA DEI FONDI DI CAFFÈ E DEL VASSOIO RACCOLGIGOCCE

Il vassoio raccogliocce contiene l'acqua usata, mentre la vaschetta di raccolta dei fondi di caffè contiene il caffè macinato usato.

Importante: Per mantenere un'igiene ottimale, poiché questo contenitore è a contatto con il latte e il caffè, ti consigliamo di smontare completamente tutte le parti e di pulirle giornalmente con acqua calda corrente. Ti consigliamo di lasciarlo asciugare all'aria prima di rimontarlo nell'apparecchio. È importante lasciarlo sempre in posizione e svuotarlo regolarmente. Puoi lavare il vassoio raccogliocce in lavastoviglie. Puoi lavare il vassoio raccogliocce in lavastoviglie senza il relativo coperchio.

QUANDO DEVO SVUOTARE IL VASSOIO RACCOLGIGOCCE?

Quando i galleggianti sono in posizione sollevata, il vassoio è troppo pieno.

QUANDO DEVO SVUOTARE LA VASCHETTA DI RACCOLTA DEI FONDI DI CAFFÈ?

Quando la macchina ti avvisa o con maggiore frequenza, in ogni caso assicurati che la macchina sia accesa affinché possa registrare lo svuotamento del vassoio.



Importante: Non svuotare la vaschetta di raccolta dei fondi di caffè e il vassoio raccogliocce con regolarità, come illustrato sopra, potrebbe danneggiare la macchina. Non mettere in lavastoviglie. Per motivi igienici, ti consigliamo di lavare la vaschetta di raccolta dei fondi di caffè quotidianamente con acqua calda corrente, sapone e una spugna. Ti consigliamo di lasciarla asciugare all'aria prima di rimontarla nell'apparecchio.

MANUTENZIONE DEL SERBATOIO DELL'ACQUA E DEL CONTENITORE CHICCHI DI CAFFÈ

Per preservare il gusto del caffè e mantenere un'igiene ottimale, ti consigliamo di usare solo acqua fresca e di pulire il serbatoio dell'acqua quotidianamente con acqua calda e uno scovolino per bottiglie.

I chicchi di caffè possono lasciare residui oleosi sul contenitore che possono influire sulla qualità del caffè. Per preservare il gusto del caffè e mantenere un'igiene ottimale, si consiglia di pulire il contenitore con un panno morbido e asciutto ogni volta che deve essere riempito.

133

Importante: Non lavare con acqua, in quanto la presenza di acqua nel contenitore potrebbe danneggiare la macchina

! Ti consigliamo di lasciarlo asciugare all'aria prima di rimontarlo nell'apparecchio.

MANUTENZIONE DEL SISTEMA PER IL LATTE

PERCHÉ E COME POSSO EFFETTUARE LA MANUTENZIONE DEL SISTEMA PER IL LATTE DOPO AVER PREPARATO BEVANDE A BASE DI LATTE?

! **Importante:** per ottenere una qualità costante della schiuma, ti consigliamo di:



Manutenzione	Quando?	Spiegazione	Accessori richiesti
Risciacquo del latte 30 s / 20 ml	Dopo ogni bevanda a base di latte, quando la macchina ti avvisa	Ti consente di sciacquare il sistema per il latte della macchina. Puoi avviare il risciacquo del sistema per il latte in qualsiasi momento.	
Risciacquo del tubo del latte e dell'ugello e pulizia della lattiera	Dopo ogni bevanda a base di latte	Ti consigliamo di lavare la lattiera con acqua calda e sapone dopo ogni utilizzo. Ti consigliamo di sostituire il tubo del latte ogni tre mesi circa. Questi accessori sono disponibili sul sito web KRUPS.com	Acqua calda + sapone + scovolino
Pulizia dell'accessorio per il latte 5 min	Quando la macchina ti avvisa o in qualsiasi momento	Questo comporta la rimozione e la pulizia del blocco "One Touch Cappuccino". Per una schiuma di latte ottimale, pulisci regolarmente. Vedi sopra nelle istruzioni: 5. PULIZIA MANUALE PROFONDA DEL SISTEMA DI DISTRIBUZIONE DEL LATTE - 5 MIN.	Ago per la pulizia (n°5)

ALTRA MANUTENZIONE

Manutenzione	Quando?	Spiegazione	Accessori richiesti
Risciacquo del caffè 45 s / 30 ml	In qualsiasi momento	Per mantenere un'igiene ottimale, ti consigliamo di risciacquare il sistema per il caffè quotidianamente o quando non viene usato per un periodo superiore a 2 giorni.	
Risciacquo del tè 30 s - 20 ml	Prima che la bevanda inizi a scorrere	Ti permette di risciacquare con acqua calda per garantire il gusto autentico del tè o dell'infuso.	
Pulizia del sistema per il caffè 13 min / 600 ml	Quando la macchina ti avvisa o in qualsiasi momento	Per preservare il gusto del caffè e mantenere un'igiene ottimale, ti consigliamo di pulire il sistema per il caffè 3 volte all'anno.	1 compressa detergente KRUPS (n°1)
Decalcificazione 20 min / 600 ml	Quando la macchina ti avvisa o in qualsiasi momento	L'apparecchio ti avvisa quando è necessario eseguire un programma di decalcificazione. Questa operazione è fondamentale per garantire il corretto funzionamento e la longevità dell'apparecchio.	1 bustina di decalcificante KRUPS (n°2)

! **Importante:** Non devi eseguire il programma di pulizia appena l'apparecchio ti avvisa, ma è opportuno farlo entro breve tempo. Se la pulizia viene posticipata, il messaggio di avviso rimane visualizzato fino all'esecuzione dell'operazione.

! **Importante:** Se scolleghi la macchina durante la pulizia o nell'eventualità di un guasto elettrico, il programma di pulizia si riavvia. Non è possibile rinviare questa operazione: è obbligatoria per risciacquare il sistema dell'acqua. In questo caso, potrebbe essere necessaria una nuova compressa detergente.

Per ulteriori spiegazioni, vedi i tutorial disponibili nelle impostazioni della macchina.



Vuoi sapere quando eseguire le operazioni di manutenzione descritte sopra?
Un messaggio di avviso compare sullo schermo non appena c'è un'azione che deve essere svolta.



ALTRE FUNZIONI

La tua macchina KRUPS Intuition dispone di una gamma di impostazioni: dai un'occhiata! Queste impostazioni ti consentono di creare un'esperienza più personalizzata.

COME SI ACCEDA ALLE IMPOSTAZIONI DELLA MACCHINA?



ELENCO DELLE IMPOSTAZIONI:

Lingua	Scegli tra 21 lingue.
Data e ora	Devi impostare la data, specialmente se usi una cartuccia anticalcare. Impostazione dell'ora e visualizzazione dell'orologio a 12 o 24 ore.
Luminosità dello schermo	Regola la retroilluminazione dello schermo.
Spie	Consente di attivare e disattivare le spie luminose intuitive.
Visualizzazione	Scegli se visualizzare le opzioni relative alle bevande come slide o riquadri.
Arresto automatico	Impostare il periodo di tempo dopo il quale l'apparecchio si arresta automaticamente. Questa funzione consente di ridurre il consumo energetico.
Avvio automatico	Accende la macchina e avvia automaticamente il preriscaldamento dell'apparecchio all'ora stabilita. Prendi il caffè tutti i giorni alla stessa ora? Questa è la funzione perfetta per te! Impostando l'avvio automatico, puoi risparmiare tempo e non devi più avviare manualmente la preparazione della bevanda.
Unità di volume	Seleziona l'unità di misura: ml o oz.
Risciacquo automatico	Puoi scegliere se attivare o meno il risciacquo automatico dell'ugello del caffè all'avvio della macchina.

Durezza dell'acqua	Imposta la durezza dell'acqua tra 0 e 4. Per ulteriori informazioni, vedi il capitolo "Misurazione della durezza dell'acqua".
Temperatura del caffè	Il caffè è troppo caldo? Puoi usare questa funzione per ridurre la temperatura. La macchina ha tre impostazioni di temperatura per le bevande a base di caffè.
Temperatura dell'acqua	Bevi sempre lo stesso tè e vuoi impostare la temperatura dell'acqua? Questa è la funzione perfetta per te! La macchina ha tre impostazioni di temperatura per l'acqua calda.
Tipo di caffè	Disattiva la funzione "Chicchi esauriti". Questa funzione indica la mancanza di chicchi di caffè nel contenitore e riprende una ricetta in corso. Vedi il paragrafo MACINACAFFÈ.
Ripristino delle impostazioni predefinite	Il ripristino cancella le preferenze e le impostazioni e ripristina le impostazioni predefinite. Verranno eliminati anche i preferiti.



RISOLUZIONE DEI PROBLEMI

FUNZIONAMENTO

- La macchina ha un guasto, il software è bloccato o la macchina non funziona.
 - Spegni e stacca la macchina dalla corrente, rimuovi la cartuccia del filtro, attendi un minuto e riavvia la macchina. Tieni premuto il pulsante di accensione/spengimento per almeno tre secondi per avviare la macchina.
- L'apparecchio non si accende dopo aver premuto il pulsante di accensione/spengimento (per almeno tre secondi).
 - Controlla i fusibili e la presa di alimentazione elettrica. Controlla che la spina sia inserita correttamente nella presa.
- Si è verificata un'interruzione di corrente durante un ciclo.
 - Il dispositivo si ripristinerà automaticamente alla riaccensione.
- Il macinacaffè lavora a vuoto.
 - Questo è normale se si tratta di un evento occasionale e non vi sono chicchi di caffè o ne sono rimasti pochi. Il macinacaffè può girare a vuoto per un massimo di dieci secondi per determinare il consumo e assicurarsi che funzioni correttamente.
 - Nel contenitore vi sono ancora chicchi di caffè:
 - Il caffè potrebbe essere troppo oleoso e non viene aspirato correttamente nella macchina. Puoi provare a spingere i chicchi e vedere se funziona di nuovo. Tuttavia, ti consigliamo di cambiare il caffè (vedi la funzione relativa al tipo di chicco).
 - È il mio solito caffè, ha funzionato bene fino ad ora: contatta il servizio clienti KRUPS.

UTILIZZO

- Il macinacaffè emette un rumore anormale.
 - Probabilmente ci sono corpi estranei nel macinacaffè. Prova a liberarlo con un aspirapolvere, altrimenti contatta il servizio di assistenza KRUPS.
- Sotto l'apparecchio c'è dell'acqua.
 - Prima di rimuovere il vassoio raccogliogocce aspetta 15 secondi dopo la fuoriuscita del caffè, così che la macchina termini correttamente il ciclo.
 - Controlla che il vassoio raccogliogocce sia posizionato correttamente sulla macchina. Deve essere sempre al proprio posto anche quando la macchina non è in uso.
 - Controlla che il vassoio raccogliogocce non sia pieno.
- Si fa fatica a ruotare il pulsante di regolazione della finezza di macinatura.
 - Ruota il pulsante di regolazione della finezza di macinatura solo quando il macinacaffè è in funzione.
- L'apparecchio non ha prodotto caffè.
 - È stato rilevato un incidente durante la preparazione. L'apparecchio si reimposta automaticamente ed è pronto per un nuovo ciclo.
- Hai utilizzato caffè macinato al posto dei chicchi di caffè.
 - Usa l'aspirapolvere per rimuovere il caffè macinato dal contenitore dei chicchi.
- Quando la macchina viene arrestata, l'acqua fluisce dagli ugelli del caffè.
 - È normale. Si tratta di un risciacquo automatico per pulire gli ugelli del caffè ed evitare che si intasino.

VAPORE E LATTE

- Il flusso di latte dalla macchina sembra essere parzialmente o completamente bloccato.
 - Se l'ugello è bloccato, sullo schermo viene visualizzato un messaggio di avviso. Pulisci il blocco «One Touch Cappuccino». Fai riferimento al punto 5 nelle istruzioni precedenti. PULIZIA MANUALE PROFONDA DEL SISTEMA DI DISTRIBUZIONE DEL LATTE - 5 MIN, oppure vedi il tutorial memorizzato nella macchina, "Pulire l'ugello del latte".
- Il vapore non esce.
 - Durante il primo utilizzo di un ciclo di vapore, se il vapore non fuoriesce correttamente:
 - Controlla che il foro nella punta non sia ostruito. Vedi la sezione precedente: "L'ugello del vapore della macchina sembra essere parzialmente o completamente ostruito".
 - Esegui il seguente protocollo **una sola volta**: Svuota il serbatoio dell'acqua e rimuovi temporaneamente la cartuccia Aqua Filter System Claris. Riempi il serbatoio con acqua minerale ricca di calcio (> 100 mg/L) ed esegui cicli di vapore successivi (da 5 a 10 cicli) in un contenitore fino a ottenere un getto continuo di vapore. Reinserisci la cartuccia nel serbatoio.
 - L'ugello del vapore aveva già funzionato:
 - Controlla che il foro nella punta non sia ostruito. Vedi la sezione precedente: "L'ugello del vapore della macchina sembra essere parzialmente o completamente ostruito".
 - Se dopo aver eseguito le operazioni descritte sopra l'ugello del vapore continua a non funzionare, contatta il servizio di assistenza KRUPS.
 - Il vapore fuoriesce dalla griglia del vassoio raccogliogocce.
 - A seconda del tipo di preparazione, il vapore potrebbe fuoriuscire dalla griglia del vassoio raccogliogocce.
 - Compare del vapore sotto il coperchio del contenitore dei chicchi di caffè.
 - Controlla che l'imbuto per le compresse detergenti sotto il coperchio (L) sia chiuso.

MANUTENZIONE

- La macchina non richiede la decalcificazione.
 - Il ciclo di decalcificazione viene richiesto dopo la preparazione di un alto numero di bevande a base di latte o acqua calda. Se prepari solo il caffè, la decalcificazione non verrà richiesta frequentemente.
- Nel vassoio raccogliogocce ci sono anche dei fondi di caffè.
 - Una piccola quantità di caffè macinato può finire nel vassoio raccogliogocce. La macchina è progettata per eliminare il caffè macinato in eccesso così da lasciare pulita l'area di filtrazione.
- Le spie luminose intuitive rimangono accese dopo che hai svuotato la vaschetta di raccolta dei fondi di caffè.
 - Rimontare la vaschetta di raccolta dei fondi di caffè.
- Dopo aver riempito il serbatoio dell'acqua, la spia luminosa intuitiva rimane accesa.
 - Controlla che il contenitore sia posizionato correttamente nell'apparecchio.
 - I galleggianti sul fondo del serbatoio devono muoversi liberamente. Controlla e sblocca i galleggianti, se necessario.

BEVANDE

- Il caffè scorre troppo lentamente.
 - Ruota il pulsante per la finezza della macinatura verso destra per ottenere una macinatura più grossolana (a seconda del tipo di caffè utilizzato).
 - Esegui uno o più cicli di risciacquo.
 - Sostituire la cartuccia Aqua Filter System Claris.
- Il caffè è troppo leggero o non abbastanza intenso.
 - Controlla che il contenitore dei chicchi di caffè contenga caffè e che scenda correttamente.
 - Evita di usare caffè oleosi, caramellati o aromatizzati che potrebbero non essere aspirati correttamente dalla macchina.
 - Diminuisci il volume di preparazione e aumenta l'intensità utilizzando la funzione di intensità del caffè. Ruota il pulsante di finezza della macinatura verso sinistra per ottenere una grana più fine. Prepara la bevanda in due cicli utilizzando la funzione per due tazze.
- L'espresso o il caffè non sono abbastanza caldi.
 - Aumenta la temperatura del caffè nelle impostazioni della macchina. Riscalda la tazza sciaccandola con l'acqua calda prima di preparare la bevanda.
 - Sciaccia il sistema del caffè prima di preparare il caffè. Una funzione di risciacquo del caffè all'avvio può essere attivata nelle impostazioni/risciacquo automatico.
- L'acqua pulita scorre attraverso gli ugelli prima di ogni caffè.
 - All'inizio della ricetta, è prevista una preinfusione di caffè che può causare il flusso di una piccola quantità di acqua dagli ugelli del caffè.

Se uno dei problemi descritti nella tabella persiste, contatta il servizio di assistenza KRUPS.



Importante: Produttore: SAS GSM - Rue Saint-Léonard F-53104 Mayenne - France

Caro cliente,

Agradecemos a sua preferência pela aquisição de uma máquina de café espresso Krups com moinho de café.

A KRUPS concebe, desenvolve e fabrica as suas máquinas de café espresso em França, garantindo os mais elevados padrões de origem e qualidade de fabrico.

Concebida para ser fácil de utilizar, a sua máquina é uma forma de criar bebidas em sua casa com a mesma qualidade do café de rua. Com apenas um toque, pode desfrutar de cafés como Espresso, Ristretto e Lungo, para além de Cappuccino, Latte Macchiato, Caffè Latte e outras bebidas à base de leite!

Para o ajudar a tirar o máximo partido da sua máquina diariamente, a KRUPS desenvolveu um indicador luminoso intuitivo. Este indicador irá guiá-lo na utilização da sua máquina e alegrar as suas pausas para café.

A sua máquina de café espresso KRUPS também tem um ecrã tátil grande e intuitivo, como um interface UX de smartphone, para uma experiência intuitiva. Além disso, a tecnologia avançada da sua máquina ajuda-o a obter os melhores resultados possíveis, revelando máximo aroma e um sabor encorpado a partir de grãos de café acabados de moer.

Esperamos que tenha uma excelente experiência com o café e que a sua máquina KRUPS seja totalmente do seu agrado.

A equipa KRUPS



NECESSITA DE AJUDA COM A SUA MÁQUINA?



AJUDA E TUTORIAIS

Encontre uma lista de tutoriais guardados na sua máquina para o guiar na utilização.

Irão orientá-lo na preparação de uma bebida, na gestão dos seus favoritos e na manutenção da máquina.

Lista de tutoriais disponíveis:

1. Como posso preparar as minhas bebidas?

- Iniciar uma bebida à base de café
- Preparar uma bebida à base de leite
- Preparar duas bebidas em simultâneo

2. Como posso criar e gerir os meus favoritos?

- Aceder às bebidas favoritas
- Adicionar uma bebida favorita
- Organizar bebidas favoritas
- Eliminar uma bebida favorita

3. Como efetuar a manutenção da máquina?

- Efetuar um enxaguamento
- Efetuar uma limpeza
- Efetuar a descalcificação
- Limpar o circuito do leite



INFORMAÇÕES IMPORTANTES SOBRE O PRODUTO

Leia o manual de instruções atentamente antes de utilizar o seu aparelho pela primeira vez e guarde-o para futuras consultas. A utilização incorreta isenta a KRUPS de qualquer responsabilidade. É importante seguir as informações de segurança.

GUIA DOS SÍMBOLOS UTILIZADOS NAS INSTRUÇÕES



Perigo: Aviso sobre o risco de lesões corporais graves ou mortais.

O símbolo do raio indica os perigos relacionados com a presença de eletricidade.



Cuidado: Aviso contra possíveis avarias, danos ou destruição do aparelho.













Importante: Observação geral ou importante para o funcionamento do aparelho.



PRODUTOS FORNECIDOS COM A SUA MÁQUINA

Verifique os produtos fornecidos com a sua máquina. Se uma das peças estiver em falta, contacte o Centro de Contato do Consumidor KRUPS imediatamente.

Produtos fornecidos		
1.	2 pastilhas de limpeza	 x2
2.	1 saqueta de descalcificante	 x1
3.	Tubo de leite para o bloco "One Touch Cappuccino"	
4.	Tubo de leite adicional para o bloco "One Touch Cappuccino"	
5.	Agulha de limpeza do circuito de vapor	
6.	1 Claris – cartucho de filtragem Claris Aqua Filter System com acessório para enroscar	
7.	1 tira de determinação da dureza da água	
8.	Instruções – Precauções de segurança Lista dos serviços de Assistência Técnica autorizados Krups Garantia internacional	
9.	Acessório de limpeza do tubo	
Consoante o modelo		
10.	Recipiente para leite: Pode colocar o recipiente para leite na máquina de lavar loiça	



DADOS TÉCNICOS

Aparelho	Automatic Espresso EA87
Alimentação elétrica	220-240 V~ / 50 Hz
Pressão da bomba	15 bar
Depósito de café em grão	250 g
Consumo de energia	Durante o funcionamento: 1450 W
Reservatório de água	3 L
Colocação em funcionamento e arrumação	No interior, num local seco (onde não exista risco de congelação).
Dimensões (mm) A x C x P	365 x 240 x 400
Peso EA87 (kg)	8,2

Sujeito a alterações técnicas.

Coloque o aparelho numa superfície de trabalho horizontal, estável, resistente ao calor, limpa e seca



DESCRIÇÃO DO APARELHO

- | | |
|--|--|
| A. Pega da tampa do reservatório de água | I. Boias do nível de água |
| B. Reservatório de água | J. Indicador luminoso intuitivo |
| C. Coletor de borras de café | |
| D. Saídas do café reguláveis em altura | 1. Depósito de café em grão |
| E. Grelha e gaveta de recolha de pingos amovível | K. Botão de regulação da finura da moagem |
| F. Tampa do depósito de café em grão | L. Compartimento da pastilha de limpeza |
| G. Bloco "One Touch Cappuccino" | M. Moinho cónico de metal |
| G1. Acessório para limpar o sistema de leite,
2 em 1: ferramenta de desmontagem
+ agulha de limpeza | 2. Painel de controlo |
| G2. Bloco amovível "One Touch Cappuccino" | N. Ecrã tátil de navegação |
| H. Tubo e conetor do leite | O. ON/OFF |
| | P. Atalho do ecrã inicial |



INTRODUÇÃO E CONFIGURAÇÃO DO APARELHO

COLOCAÇÃO EM FUNCIONAMENTO

Perigo: Ligue o aparelho a uma tomada de ligação à terra de 230 V. O incumprimento desta instrução coloca o utilizador em risco de lesões fatais devido à presença de eletricidade!
Respeite as informações de segurança no folheto "Precauções de segurança".

INTRODUÇÃO (ver 1. Primeira utilização)

Aquando da primeira utilização, ser-lhe-á solicitado que selecione várias definições.

Siga as instruções apresentadas no ecrã.

Preparar a máquina permite encher os circuitos de água, para que a máquina possa funcionar. O pré-aquecimento e o enxaguamento automático serão efetuados.

COLOCAR A MÁQUINA NO MODO DE POUPANÇA DE ENERGIA

Dependendo da preparação, a máquina efetua o enxaguamento automático quando está no modo de poupança de energia. O ciclo dura apenas alguns segundos e para automaticamente.



SUGESTÕES E DICAS

A qualidade da água tem uma grande influência na qualidade dos aromas. O cálcio e o cloro podem alterar o sabor do café. Para conservar os aromas do seu café, recomendamos que utilize o cartucho Claris Aqua Filter System ou água engarrafada pouco mineralizada abaixo de 800 mg/l (consulte o rótulo na garrafa). Consulte a secção "FILTRO E DUREZA DA ÁGUA".

Ao preparar bebidas, recomendamos que utilize chávenas previamente aquecidas (passando-as por água quente) com um tamanho adequado para a quantidade pretendida.

Os grãos de café torrados podem perder o aroma se não forem protegidos. Aconselhamos que utilize uma quantidade de grãos equivalente ao seu consumo para 2-3 dias seguintes e que opte por embalagens de 250 g.

A qualidade dos grãos de café é variável e os sabores são subjetivos. O Arábica oferece uma bebida com aromas florais delicados, enquanto o Robusta, que tem mais teor de cafeína, é mais amargo e encorpado. É comum misturar os dois tipos de café para obter um café mais equilibrado. Contacte um especialista de café para obter mais aconselhamento.

Recomendamos que não utilize grãos oleosos e caramelizados, já que podem danificar a máquina.

A finura da moagem dos grãos de café influencia a intensidade dos aromas e a qualidade da espuma. Quanto mais fina for a moagem dos grãos, mais suave será a espuma. A moagem também pode ser adaptada à bebida pretendida.



INDICADOR LUMINOSO INTUITIVO

O QUE FAZ O INDICADOR LUMINOSO INTUITIVO?

A sua máquina Intuition inclui tecnologia inteligente e brilhante para tornar o seu dia mais fácil: Indicador luminoso intuitivo (J). Esta tecnologia tem uma dupla funcionalidade:

1. A máquina deteta e controla automaticamente os níveis de café em grão, água e borras de café. Quando precisar encher ou esvaziar os recipientes, ou quando a manutenção é solicitada, o alerta de luz vermelha acende-se, indicando-lhe que deve seguir as instruções no ecrã.
2. O indicador luminoso intuitivo também lhe permite personalizar a sua experiência. Ao guardar ou editar as suas bebidas nos favoritos, pode atribuir uma cor a cada bebida. Consulte o capítulo "OS MEUS FAVORITOS".

DEIXE-SE GUIAR.

Cor	Estado	Explicação
Vermelho	Fixo	Alerta
Outras cores e branco	Iluminação gradual	Em curso
	Fixo	Receita concluída



FILTRO E DUREZA DA ÁGUA

QUAL É A FINALIDADE DA DEFINIÇÃO DE DUREZA DA ÁGUA?

Para evitar a acumulação de calcário na máquina e otimizar a qualidade do café, aconselhamos que ajuste a definição de dureza da água na máquina.

COMO DEFINIR A DUREZA DA ÁGUA NA MÁQUINA?

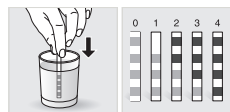

- Encha um copo de água.
- Mergulhe a tira de determinação da dureza da água (8) fornecida com a máquina no copo de água.
- Aguarde 1 minuto. Os quadrados na vareta mudam de cor.
- Conte o número de quadrados coloridos. Isto indica a dureza da água, de 0 a 4.
- No menu "Dureza da água", prima o número correspondente entre 0 e 4.
- Prima OK.

SE FICAR SEM TIRAS DE DETERMINAÇÃO DA DUREZA DA ÁGUA

Se necessitar de repetir esta operação, lembre-se de ajustar a definição de dureza da água de acordo com a localização de utilização ou as informações fornecidas pela Companhia local de fornecimento da água, utilizando a tabela abaixo:

Grau de dureza	Classe 0 Muito macia	Classe 1 Macia	Classe 2 Dureza média	Classe 3 Dura	Classe 4 Muito dura
° dH	< 3°	> 4°	> 7°	> 14°	> 21°
° e	< 3,75°	> 5°	> 8,75°	> 17,5°	> 26,25°
° f	< 5,4°	> 7,2°	> 12,6°	> 25,2°	> 37,8°
Definição do aparelho	0	1	2	3	4

PORQUÊ INSTALAR UM CARTUCHO DE FILTRAGEM?

O cartucho de filtragem Claris Aqua Filter System otimiza o sabor do café e reduz o calcário e a necessidade de manutenção.

QUANDO DEVO MUDAR O CARTUCHO CLARIS AQUA FILTER SYSTEM?



1. Dois meses após a configuração ou quando a máquina o notificar.
2. Ao substituir o cartucho, recomendamos que rode o anel cinzento na parte superior do cartucho de filtragem para indicar a data + dois meses.

COMO POSSO INSTALAR O CARTUCHO CLARIS AQUA FILTER SYSTEM?

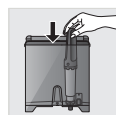

- Coloque o cartucho no reservatório de água.
- Posicione o cartucho, com o anel numerado voltado para cima.
- Utilize o acessório de enroscar preto, fornecido com o cartucho, para posicionar e aparafusar o cartucho no devido lugar.



MOINHO: AJUSTAR A FINURA DO CAFÉ MOÍDO

POR QUE DEVO AJUSTAR A FINURA DO CAFÉ MOÍDO?

Pode escolher a intensidade do seu café ajustando a finura da moagem dos grãos de café.

Variar a finura da moagem permite-lhe adaptar-se a diferentes tipos de grãos:

- Os grãos oleosos muito torrados requerem uma moagem grossa,
- Os grãos menos torrados são mais secos e requerem uma moagem mais fina.

Nota: quanto mais fina for a moagem dos grãos, mais intenso será o aroma.

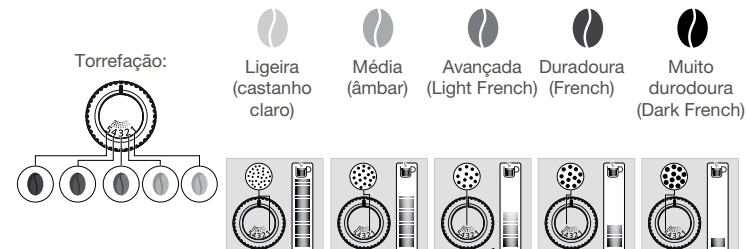

COMO POSSO AJUSTAR A FINURA DO CAFÉ MOÍDO?

Rode o botão de regulação da finura da moagem (**K**) localizado no depósito do café em grão, consoante o tipo de grão e a intensidade pretendida do aroma. Este ajuste tem de ser efetuado quando o moinho está a funcionar, passo a passo. Após três preparações, irá notar uma diferença distinta no aroma.

COMO SEI QUE NÃO HÁ MAIS GRÃOS NO DEPÓSITO?

A sua máquina Intuition tem um sensor para o avisar quando o nível de grãos de café no depósito é baixo. É apresentada uma mensagem no ecrã e o indicador luminoso intuitivo (**J**) apresenta uma luz vermelha.

E SE O ALERTA FOR APRESENTADO ENQUANTO ESTOU A PREPARAR UMA BEBIDA?

Encha o depósito de café em grão, prima OK e a receita será retomada. Não é desperdiçado qualquer café!

O QUE FAÇO SE QUISER ALTERAR O MEU CAFÉ OU SE FICAR SEM CAFÉ?

Se premir OK sem adicionar café em grão, a máquina tentará reiniciar e irá alertá-lo novamente. Se premir OK novamente, a máquina irá preparar a receita com todo o café restante. O moinho ficará vazio.

⚠ Cuidado: Não recomendamos a utilização de grãos oleosos e caramelizados que são difíceis de processar pelo moinho. Podem danificar a máquina e impedir que o sistema intuitivo funcione corretamente.

Se for apresentada uma mensagem de alerta no ecrã e a luz vermelha se acender quando existem grãos suficientes:













- Prima o botão OK para continuar a receita.
- Ou desative o alerta "sem grãos" para impedir a deteção enquanto ainda existe café no depósito de café em grão.





PREPARAR OUTRAS BEBIDAS

BEBIDAS QUE PODEM SER PREPARADAS COM ESTA MÁQUINA:

Bebidas	Tamanho aproximado	Volumes possíveis	Intensidade do café	 X2
 Ristretto Espresso curto encorpado	25 ml	20 – 40 ml	✓	✓
 Espresso O espresso encorpado com aromas pronunciados é coberto por uma espuma amarga da cor do caramelo	40 ml	40 – 70 ml	✓	✓
 Lungo Espresso longo com espuma com cor de caramelo	70 ml	70 – 100 ml	✓	✓
 Doppio Espresso duplo com espuma âmbar	100 ml	40 – 140 ml	✓	
 Café longo Com mais cafeína mas com um paladar mais leve. Muito popular de manhã	120 ml	80 – 180 ml	✓	✓
 Americano Espresso duplo longo combinado com água quente	120 ml	90 – 150 ml	✓	
 Cappuccino Um equilíbrio entre leite, espuma e café	M = 120 ml L = 180 ml XL = 240 ml	120 – 240 ml	✓	✓
 Espuma de leite Uma grande dose de leite com espuma de leite	M = 120 ml L = 160 ml XL = 200 ml	120 – 200 ml		✓
 Caffè Latte Espuma com um sabor subtil a café	M = 200 ml L = 280 ml XL = 350 ml	200 – 350 ml	✓	✓
 Latte Macchiato Um espresso gourmet com espuma de leite	M = 190 ml L = 250 ml XL = 340 ml	190 – 240 ml	✓	✓
 Água quente	200ml	20 – 300 ml		

A TÍTULO INFORMATIVO, PARA PREPARAR A SUA BEBIDA, A MÁQUINA REALIZA AUTOMATICAMENTE OS SEGUINTE PASSOS:

Para receitas de café	Para receitas à base de leite que não Caffè Latte	Para Caffè Latte
1. Moagem dos grãos de café	1. Fase de pré-aquecimento	1. Moagem dos grãos de café
2. Compactagem do café moído	2. Espuma de leite	2. Compactagem do café moído
3. Pré-infusão (neste ponto, podem cair algumas gotas na chávina)	3. Moagem dos grãos de café	3. Pré-infusão (neste ponto, podem cair algumas gotas na chávina)
4. Percolação	4. Compactagem do café moído	4. Percolação
	5. Pré-infusão (neste ponto, podem cair algumas gotas na chávina)	5. Fase de pré-aquecimento
	6. Percolação	6. Espuma de leite

COMO REGULO A ALTURA DA SAÍDA DO CAFÉ?



Pode regular as saídas do café para todas as bebidas de acordo com o tamanho da(s) chávina(s).

COMO PREPARO AS MINHAS BEBIDAS?

Consulte o tutorial "Como preparar bebidas?" guardado na sua máquina



ESTÃO DISPONÍVEIS DIFERENTES DEFINIÇÕES, CONSOANTE A BEBIDA:

- Uma ou duas chávinas: para preparar a receita dupla, seleccione a bebida e prima .
- Intensidade do café: para aumentar ou diminuir a intensidade do café ao alterar a quantidade de café moído, seleccione a bebida e seleccione entre 1 e 3 grãos, sendo 1 o menos intenso e 3 o mais encorpado .
- Volume da chávina: para aumentar ou diminuir o volume da chávina, percorra a lista de volumes para cima ou para baixo e seleccione o volume pretendido.

Para mais informações, consulte a tabela de bebidas nas instruções.



DICA

Para seleccionar a intensidade do café e o volume da chávina, pode navegar para cima/baixo ou premir diretamente a sua opção.

COMO POSSO PARAR UMA BEBIDA A MEIO DA PREPARAÇÃO?

Aviso: Pode parar a preparação de uma bebida a qualquer altura, premindo o botão . Quando um ciclo de preparação é interrompido, não para imediatamente. A máquina fica indisponível durante algum tempo, tal como indicado por uma mensagem no ecrã.

BEBIDAS À BASE DE LEITE



DICAS

Para a espuma de leite, utilize leite UHT pasteurizado diretamente do frigorífico (3–5°C). É possível utilizar leites especiais (micro filtrados, não tratados, fermentados, enriquecidos) ou leites vegetais (leite de arroz, aveia ou amêndoa), mas isso pode proporcionar resultados menos satisfatórios em termos de qualidade e quantidade de espuma.

COMO INICIO A PREPARAÇÃO DE UMA BEBIDA À BASE DE LEITE?

Consulte a secção "2 PREPARAR UMA RECEITA À BASE DE LEITE" nestas instruções ou consulte o tutorial "Preparar uma bebida à base de leite" guardado na máquina.



ÁGUA QUENTE

Para chás e infusões, a sua máquina tem uma opção de "água quente".

COMO AJUSTO A TEMPERATURA DA ÁGUA?



DEFINIÇÕES

Aceda a Definições, Ajustar, Temperatura da água. Pode definir a temperatura entre T1 e T3, sendo que T1 é a temperatura mais baixa e T3 a mais elevada.



OS MEUS FAVORITOS

QUAL É A FINALIDADE DA FUNCIONALIDADE FAVORITOS?

A funcionalidade **Favoritos** permite-lhe aceder a um menu onde todas as suas definições personalizadas são guardadas. Rápida e ideal para utilização diária, a sua bebida é preparada com o toque de um botão, sem ter de estar sempre a ajustar as suas receitas favoritas.

Pode memorizar até oito receitas personalizadas, ajustando o volume, a intensidade e a cor do indicador luminoso intuitivo (J). Para uma explicação mais aprofundada do indicador luminoso intuitivo, consulte o capítulo INDICADOR LUMINOSO INTUITIVO.

Se parar a minha bebida favorita em curso, esta quantidade é guardada.

COMO POSSO PREPARAR UMA BEBIDA GUARDADA NOS MEUS FAVORITOS?

Toque em **Favoritos** no canto superior direito do ecrã inicial. As suas receitas guardadas são apresentadas. Seleccione a receita que pretende e será preparada automaticamente. Inicie a sua bebida favorita com apenas um toque – é rápido e fácil!

Saiba como aceder aos Favoritos, adicionar um Favorito, organizar os Favoritos e eliminar uma bebida guardada em Os meus Favoritos assistindo aos tutoriais guardados na sua máquina, "Como posso criar e gerir os meus favoritos?"



MANUTENÇÃO GERAL

A realização de uma manutenção adequada irá otimizar a vida útil da sua máquina e preservar o sabor autêntico do café.

EFETUAR A MANUTENÇÃO DO COLETOR DE BORRAS DE CAFÉ E DA GAVETA DE RECOLHA DE PINGOS

A gaveta de recolha de pingos recupera a água usada e o coletor de borras de café o café moído usado.

Importante: Por razões de higiene, e uma vez que este recipiente está em contacto com leite e café, recomendamos que desmonte e limpe todos os elementos com água quente diariamente. Recomenda-se que o deixe secar de forma natural antes de o voltar a colocar no aparelho. É importante deixá-lo sempre no devido lugar e esvaziá-lo regularmente. Pode colocar a gaveta de recolha de pingos na máquina de lavar loiça. Pode colocar a gaveta de recolha de pingos na máquina de lavar loiça, mas sem a tampa.

QUANDO DEVO Esvaziar a Gaveta de Recolha de Pingos?

Quando as boias estão na posição levantada, indicando que está demasiado cheia.

QUANDO DEVO Esvaziar o Coletor de Borras de Café?

Quando a máquina o avisa ou mais regularmente, mas quando a máquina está ligada, para que possa registar que o depósito foi esvaziado.

! Importante: Não esvaziar o coletor de borras de café e a gaveta de recolha de pingos regularmente, como indicado acima, pode danificar a sua máquina. Não o coloque na máquina de lavar loiça. Por razões de higiene, recomendamos que limpe o coletor de borras de café com uma esponja, água quente e detergente para a loiça diariamente. Recomenda-se que o deixe secar de forma natural antes de o voltar a colocar no aparelho

MANUTENÇÃO DO RESERVATÓRIO DE ÁGUA E DO DEPÓSITO DE CAFÉ EM GRÃO

Para preservar melhor o sabor do café que é afetado pela qualidade da água e por razões de higiene, aconselhamo-lo a utilizar apenas água tépida e a limpar diariamente o reservatório de água com água quente e um escovilhão para garrafas.

Os grãos de café podem deixar resíduos gordurosos no depósito que podem afetar a qualidade do café. Por razões de higiene e para preservar o melhor sabor do café, recomendamos que o limpe com um pano seco e suave sempre que tiver de o reabastecer.

! Importante: Não limpe com água; a presença de água no depósito de café em grão pode danificar o aparelho

! Recomendamos que o seque de forma natural antes de o voltar a colocar no aparelho

MANUTENÇÃO DO CIRCUITO DE LEITE

COMO E PORQUÊ EFETUAR A MANUTENÇÃO DO CIRCUITO DE LEITE DEPOIS DE PREPARAR BEBIDAS À BASE DE LEITE?

! Importante: Para obter uma qualidade de espuma consistente, recomendamos que:



Manutenção	Quando?	Explicação	Acessórios necessários
Enxaguamento do leite 30 s / 20 ml	Após cada bebida láctea, quando a máquina o notificar	Permite-lhe lavar o circuito de leite da máquina. Pode efetuar um enxaguamento do circuito de leite a qualquer altura.	
Tubo de leite, enxaguamento do bocal e limpeza do recipiente para leite	Após cada bebida láctea	Recomendamos que limpe o recipiente para leite com água quente e detergente para a loiça após cada utilização. Recomendamos que substitua o tubo de leite aproximadamente a cada três meses. Estes acessórios encontram-se disponíveis no website KRUPS.pt	Água quente + detergente para a loiça + acessório de limpeza do tubo
Limpeza do acessório do leite 5 min	Quando a máquina o notificar ou a qualquer altura	Implica remover e limpar o bloco "One Touch Cappuccino". Para obtenção de uma espuma perfeita, limpe-o regularmente. Consulte acima nas instruções: 5. LIMPEZA MANUAL PROFUNDA DO CIRCUITO DE DISTRIBUIÇÃO DE LEITE – 5 MIN.	Agulha de limpeza (n.º 5)

OUTRA MANUTENÇÃO

Manutenção	Quando?	Explicação	Acessórios necessários
Enxaguamento do café 45 s / 30 ml	A qualquer altura	Por razões de higiene, recomenda-se que enxague o sistema de café diariamente ou quando não for utilizado durante um período de tempo mais longo (mais de 2 dias).	
Enxaguamento do chá 30 s – 20 ml	Antes de a bebida começar a fluir	Permite enxaguar com água quente para garantir o sabor autêntico do chá ou infusão.	
Limpeza do circuito de café 13 min / 600 ml	Quando a máquina o notificar ou a qualquer altura	Por razões de higiene e para preservar o melhor sabor do café, recomendamos que limpe o sistema de café 3 vezes por ano.	1 pastilha de limpeza KRUPS (n.º 1)
Descalcificação 20 min / 600 ml	Quando a máquina o notificar ou a qualquer altura	O aparelho avisa quando é necessário executar um programa de descalcificação. Este passo é muito importante para garantir o funcionamento e a durabilidade adequados do aparelho.	1 saqueta de descalcificante KRUPS (n.º 2)

! Importante: Não é necessário executar o programa de limpeza logo que o aparelho o notificar, mas deve fazê-lo logo que seja possível. Se a limpeza for adiada, a mensagem de alerta continua a ser apresentada até que a operação seja realizada.

! Importante: Se desligar a máquina durante a limpeza ou em caso de falha elétrica, o programa de limpeza é reiniciado. Não é possível adiar esta operação: é obrigatório para limpar o circuito de água. Neste caso, poderá ser necessária uma nova pastilha de limpeza.

Para mais explicações, assista aos tutoriais disponíveis nas definições da sua máquina.



Gostaria de saber quando deve realizar as operações de manutenção acima?
É apresentada uma mensagem de alerta no ecrã assim que existir uma ação que tem de realizar.



OUTRAS FUNÇÕES

A sua máquina KRUPS Intuition tem um conjunto de definições – deve conhecê-las! Permitem-lhe criar uma experiência mais personalizada.

COMO POSSO ACEDER ÀS DEFINIÇÕES DA MINHA MÁQUINA?



LISTA DE DEFINIÇÕES:

Idioma	Selecione entre 21 idiomas.
Data e hora	Tem de definir a data, especialmente se utilizar um cartucho anticalcário. Definição da hora e apresentação de relógio de 12 ou 24 horas.
Luminosidade do ecrã	Ajusta a luz de fundo do ecrã.
Luz	Liga ou desliga o indicador luminoso intuitivo.
Ecrã	Escolha se as opções de bebidas são apresentadas como listas deslizantes ou mosaicos.
Paragem automática	Define o período de tempo após o qual o aparelho para automaticamente. Esta função permite-lhe reduzir o consumo de energia.
Início automático	Liga a máquina e inicia automaticamente o pré-aquecimento do aparelho numa hora programada. Bebe o seu café todos os dias à mesma hora? Esta função é para si! Ao definir o início automático, pode poupar tempo e deixar de ter de preparar manualmente a sua bebida.
Unidade de volume	Seleciona a unidade de medida: ml ou oz.
Enxaguamento automático	Pode optar por ativar ou não o enxaguamento automático do misturador do café quando inicia a máquina.
Dureza da água	Defina a dureza da água entre 0 e 4. Para mais informações, consulte o capítulo "Medição da dureza da água".

Temperatura do café	O seu café está demasiado quente? Pode utilizar esta função para baixar a temperatura. A máquina tem três definições de temperatura para as suas bebidas de café.
Temperatura da água	Bebe sempre o mesmo chá e gostaria de definir a temperatura da água? Esta função é para si! A máquina tem três definições de temperatura para a água quente.
Tipo de café	Desativa a função "Sem grãos". Esta função indica falta de grãos de café no depósito e retoma uma receita em curso. Consulte o parágrafo MOINHO.
Reposição de fábrica	A reposição apaga as suas preferências e definições e restaura as predefinições. Os seus favoritos também serão eliminados.



RESOLUÇÃO DE PROBLEMAS

FUNCIONAMENTO

- A máquina não funciona corretamente, o software está bloqueado OU a máquina tem uma avaria.
 - Desligue a máquina e retire a ficha da tomada, retire o cartucho do filtro, aguarde um minuto e reinicie a máquina. Prima o botão ON/OFF durante pelo menos três segundos para iniciar a máquina.
- O aparelho não liga após premir o botão ON/OFF (durante pelo menos três segundos).
 - Verifique os fusíveis e a tomada de alimentação elétrica. Verifique se a ficha está corretamente inserida na tomada.
- Ocorreu uma falha elétrica durante um ciclo de preparação.
 - O aparelho será automaticamente reiniciado quando voltar a ligar.
- O moinho está a funcionar vazio.
 - Isto é normal se for uma situação pontual e existirem poucos ou nenhuns grãos de café. Pode funcionar vazio durante até dez segundos para determinar o consumo e garantir que está a funcionar corretamente.
 - Ainda existem grãos de café no depósito:
 - O café pode ser demasiado oleoso e não é corretamente puxado para a máquina. Pode tentar ajudar os grãos a entrar para verificar se volta a funcionar. No entanto, recomendamos que mude de café (consulte a função de tipo de café).
 - É o meu café habitual que tem funcionado bem até agora: contacte o Centro de Contacto do Consumidor KRUPS.

UTILIZAÇÃO

- O moinho emite um ruído anómalo.
 - É muito provável que existam corpos estranhos no moinho. Tente limpá-lo com um aspirador, caso contrário, contacte o Centro de Contacto do Consumidor KRUPS.
- Há água dentro do aparelho.
 - Antes de retirar a gaveta de recolha de pingos, aguarde 15 segundos após a saída do café para que a máquina termine o ciclo de preparação corretamente.
 - Verifique se a gaveta de recolha de pingos está corretamente posicionada na máquina. Tem de estar colocada, mesmo quando a máquina não está a ser utilizada.
 - Verifique se a gaveta de recolha de pingos não está cheia.
- O botão de regulação da finura da moagem é difícil de rodar.
 - Rode apenas o botão da finura da moagem quando o moinho estiver a funcionar.
- O aparelho não extrai qualquer café.
 - Foi detetado um incidente durante a preparação.
 - O aparelho é reiniciado automaticamente e está pronto para um novo ciclo de preparação.
- Utilizou café moído em vez de café em grão.
 - Utilize um aspirador para eliminar o café moído do depósito de café em grão.
- A água flui das saídas do café quando a máquina é parada.
 - É normal. Trata-se de um enxaguamento para limpar as saídas do café e impedir que fiquem obstruídas.

VAPOR E LEITE

- A saída de leite da máquina parece estar parcial ou completamente obstruída.
 - Se o tubo estiver obstruído, é apresentada uma mensagem de alerta no ecrã. Limpe o bloco "One Touch Cappuccino". Consulte o ponto 5, acima nas instruções. LIMPEZA MANUAL PROFUNDA DO CIRCUITO DE DISTRIBUIÇÃO DE LEITE – 5 MIN, ou veja o tutorial guardado na sua máquina "Limpar o tubo do leite".

2. Não sai qualquer vapor.
 - a. Durante a primeira utilização de um ciclo de vapor, caso não saia vapor corretamente:
 - ✔ Verifique se o orifício do tubo não está obstruído. Ver secção acima: "O tubo do vapor da máquina parece estar parcial ou completamente obstruído".
 - ✔ Siga o seguinte protocolo **uma e apenas uma vez**:
Esvazie o reservatório da água e retire temporariamente o cartucho Claris Aqua Filter System. Encha o reservatório com água mineral com elevado teor de cálcio (>100 mg/l) e efetue ciclos sucessivos de vapor (5 a 10 ciclos) num recipiente, até obter um jato de vapor contínuo. Coloque novamente o cartucho no reservatório.
 - b. O tubo do vapor já tinha funcionado:
 - ✔ Verifique se o orifício do tubo não está obstruído. Ver secção acima: "O tubo do vapor da máquina parece estar parcial ou completamente obstruído".
Se, após executar as etapas acima, o tubo do vapor ainda não funcionar, contacte o Centro de Contacto do Consumidor KRUPS.
3. Há vapor a sair da grelha da gaveta de recolha de pingos.
 - ✔ Dependendo do tipo de preparação, pode sair vapor da grelha da gaveta de recolha de pingos.
4. Aparece vapor por baixo da tampa do depósito de grãos de café.
 - ✔ Verifique se o compartimento da pastilha de limpeza sob a tampa (L) está fechado.

MANUTENÇÃO

1. A máquina não solicita a descalcificação.
 - ✔ O ciclo de descalcificação é solicitado após a preparação de um elevado número de bebidas à base de leite ou de água quente. Se apenas preparar café, a descalcificação não será necessária com frequência.
2. Existem borras de café na gaveta de recolha de pingos.
 - ✔ Uma pequena quantidade de café moído pode entrar na gaveta de recolha de pingos. A máquina foi concebida para remover qualquer excesso de borra residual para que a zona de percolação permaneça limpa.
3. O indicador luminoso intuitivo permanece aceso depois de ter esvaziado o coletor de borras de café.
 - ✔ Volte a instalar o coletor de borras de café.
4. Após encher o reservatório de água, o indicador luminoso intuitivo permanece aceso.
 - ✔ Verifique se o reservatório está corretamente posicionado no aparelho.
As boias no fundo do reservatório têm de se mover livremente. Verifique e desbloqueie as boias, se necessário.

BEBIDAS

1. O café escorre muito lentamente.
 - ✔ Rode o botão de finura da moagem para a direita para obter uma moagem mais grossa (consoante o tipo de café utilizado).
 - ✔ Efetue um ou vários ciclos de enxaguamento.
 - ✔ Substitua o cartucho Claris Aqua Filter System.
2. O café está demasiado claro ou não está suficientemente encorpado.
 - ✔ Verifique se o depósito dos grãos de café contém café e se este desce corretamente.
 - ✔ Evite utilizar café oleoso, caramelizado ou com sabores que pode não ser corretamente puxado para a máquina.
 - ✔ Diminua o volume de preparação e aumente a intensidade, utilizando a função de intensidade do café. Rode o botão de finura da moagem para a esquerda para obter uma moagem mais fina. Prepare a sua bebida em dois ciclos, utilizando a função de duas châvenas.
3. O espresso ou café não está suficientemente quente.
 - ✔ Aumente a temperatura do café nas definições da máquina. Aqueça a châvena, passando-a por água quente antes de preparar a bebida.
 - ✔ Efetue um enxaguamento do circuito de café antes de preparar o café. Pode ser ativado um enxaguamento do circuito de café no início nas definições/enxaguamento automático.
4. Escorre água limpa pelas saídas de café antes de cada café.
 - ✔ No início da receita, há uma pré-infusão de café que pode fazer com que uma pequena quantidade de água escorra pelas saídas do café.

Se um dos problemas referidos na tabela persistir, contacte o Centro de Contacto do Consumidor KRUPS.



Importante: Fabricante: SAS GSM - Rue Saint-Léonard F-53104 Mayenne França

Αγαπητέ πελάτη,

Σας ευχαριστούμε που αγοράσατε τη μηχανή KRUPS Espresso με μύλο άλεσης κόκκων.

Η KRUPS σχεδιάζει, αναπτύσσει και κατασκευάζει τις δικές της μηχανές Espresso στη Γαλλία οπότε εξασφαλίζει για εσάς τις υψηλότερες προδιαγραφές προέλευσης και ποιότητας κατασκευής.

Σχεδιασμένη για ευκολία στη χρήση, η μηχανή σας δίνει τη δυνατότητα να φτιάχνετε ροφήματα επαγγελματικής ποιότητας πανεύκολα στο σπίτι. Με ένα μόνο άγγιγμα μπορείτε να απολαύσετε καφέδες όπως Espresso, Ristretto και Lungo, καθώς και Cappuccino, Latte Macchiato, Caffè Latte και άλλα ροφήματα με γάλα!

Για να σας βοηθήσει να εκμεταλλεύεστε στο έπακρο τις δυνατότητες της μηχανής σας καθημερινά, η KRUPS έχει αναπτύξει μια έξυπνη φωτεινή ένδειξη. Αυτή σας καθοδηγεί στη χρήση της μηχανής και προσθέτει μια ανάλαφρη νότα στα διαλείμματα σας για καφέ.

Η μηχανή KRUPS Espresso διαθέτει επίσης μεγάλη και εύχρηστη οθόνη αφής που θυμίζει το περιβάλλον εργασίας ενός smartphone για απόλυτη ευκολία χρήσης. Επιπλέον, η προηγμένη τεχνολογία της μηχανής σας βοηθά να επιτυγχάνετε τα καλύτερα δυνατά αποτελέσματα, καθώς αναδεικνύει στο μέγιστο το άρωμα και την πληθωρική γεύση των φρεσκοαλεσμένων κόκκων καφέ.

Ελπίζουμε να απολαύσετε μια φανταστική εμπειρία καφέ και ότι θα μείνετε απόλυτα ικανοποιημένοι από τη δική σας μηχανή KRUPS.

Η ομάδα της KRUPS



ΧΡΕΙΑΖΕΣΤΕ ΒΟΗΘΕΙΑ ΓΙΑ ΝΑ ΑΡΧΙΣΤΕ ΝΑ ΧΡΗΣΙΜΟΠΟΙΕΙΤΕ ΤΗ ΜΗΧΑΝΗ ΣΑΣ;



ΒΟΗΘΕΙΑ ΚΑΙ ΕΚΠΑΙΔΕΥΤΙΚΕΣ ΟΔΗΓΙΕΣ

Δείτε τη λίστα των εκπαιδευτικών οδηγιών που είναι αποθηκευμένες στη μηχανή σας και σας καθοδηγούν στη χρήση της. Σας βοηθούν κατά την προετοιμασία ενός ροφήματος, τη διαχείριση των αγαπημένων σας και τη συντήρηση της μηχανής σας.

Λίστα των διαθέσιμων εκπαιδευτικών οδηγιών:

1. Πώς φτιάχνω ροφήματα;

- Εναρξη παρασκευής ροφήματος καφέ
- Εναρξη παρασκευής ροφήματος με γάλα
- Εναρξη παρασκευής δύο ροφημάτων ταυτόχρονα

2. Πώς δημιουργώ και διαχειρίζομαι τα Αγαπημένα μου;

- Πρόσβαση σε αγαπημένα ροφήματα
- Προσθήκη αγαπημένου ροφήματος
- Οργάνωση αγαπημένων ροφημάτων
- Διαγραφή αγαπημένου ροφήματος

3. Πώς να συντηρήσετε τη μηχανή σας

- Εκτέλεση έκπλυσης
- Εκτέλεση καθαρισμού
- Εκτέλεση αφαλάτωσης
- Καθαρισμός του συστήματος γάλακτος



ΣΗΜΑΝΤΙΚΕΣ ΠΛΗΡΟΦΟΡΙΕΣ ΓΙΑ ΤΟ ΠΡΟΪΟΝ

Πριν χρησιμοποιήσετε τη συσκευή για πρώτη φορά διαβάστε προσεκτικά το εγχειρίδιο οδηγιών και φυλάξτε το για μελλοντική αναφορά. Η λανθασμένη χρήση απαλλάσσει την KRUPS από οποιαδήποτε ευθύνη. Είναι σημαντικό να τηρούνται οι οδηγίες ασφάλειας.

ΟΔΗΓΟΣ ΣΥΜΒΟΛΩΝ ΠΟΥ ΧΡΗΣΙΜΟΠΟΙΟΥΝΤΑΙ ΣΤΙΣ ΟΔΗΓΙΕΣ

⚡ Κίνδυνος: Προειδοποίηση για κίνδυνο σοβαρού τραυματισμού ή θανάτου.
Το σύμβολο του κεραυνού εφιστά την προσοχή σε κινδύνους που σχετίζονται με το ηλεκτρικό ρεύμα.











⚠ Προσοχή: Προειδοποίηση για πιθανή δυσλειτουργία, ζημιά ή καταστροφή της συσκευής.

! Σημαντικό: Γενικό ή σημαντικό σχόλιο σχετικά με τη χρήση της συσκευής.



ΠΡΟΪΟΝΤΑ ΠΟΥ ΠΑΡΕΧΟΝΤΑΙ ΜΑΖΙ ΜΕ ΤΗ ΜΗΧΑΝΗ ΣΑΣ

Ελέγξτε τα προϊόντα που παρέχονται μαζί με τη μηχανή σας. Εάν λείπει κάποιο εξάρτημα, επικοινωνήστε αμέσως με το Τμήμα εξυπηρέτησης πελατών της KRUPS.

Προϊόντα που παρέχονται		
1.	2 ταμπλέτες καθαρισμού	 x2
2.	1 φακελάκι αφαλάτωσης	 x1
3.	Σωλήνας γάλακτος για τη μονάδα «One Touch Cappuccino»	
4.	Πρόσθετος σωλήνας γάλακτος για τη μονάδα «One Touch Cappuccino»	
5.	Ακίδα καθαρισμού του κυκλώματος ατμού	
6.	1 φύσιγγα συστήματος φίλτρου νερού Claris με εξάρτημα σύσφιξης	
7.	1 ράβδος δοκιμής σκληρότητας νερού	
8.	Οδηγίες – προφυλάξεις ασφαλείας Κατάλογος εγκεκριμένων κέντρων επισκευών της Krups Διεθνής εγγύηση	
9.	Εργαλείο καθαρισμού σωλήνων	
Ανάλογα το μοντέλο		
10.	Δοχείο γάλακτος: Μπορείτε να βάλετε το δοχείο γάλακτος στο πλυντήριο πιάτων	



ΤΕΧΝΙΚΑ ΧΑΡΑΚΤΗΡΙΣΤΙΚΑ

Συσκευή	Αυτόματη μηχανή Espresso EA87
Ηλεκτρική τροφοδοσία	220-240 V~/50 Hz
Πίεση αντλίας	15 bar
Δοχείο κόκκων καφέ	250 g
Κατανάλωση ρεύματος	Σε λειτουργία: 1450 W
Δοχείο νερού	3 L
Έναρξη χρήσης και φύλαξη	Σε εσωτερικό χώρο, σε σημείο χωρίς υγρασία (μακριά από πάγο)
Διαστάσεις (mm) Υ x Π x Β	365 x 240 x 400
Βάρος της EA87 (kg)	8,2

Οι τεχνικές προδιαγραφές μπορεί να αλλάξουν.
Τοποθετήστε τη συσκευή σε οριζόντια, σταθερή, θερμοανθεκτική, καθαρή και στεγνή επιφάνεια εργασίας



ΠΕΡΙΓΡΑΦΗ ΤΗΣ ΣΥΣΚΕΥΗΣ

- | | |
|--|---|
| A. Λαβή καπακιού του δοχείου νερού | I. Πλωτήρες στάθμης νερού |
| B. Δοχείο νερού | J. Έξυπνη φωτεινή ένδειξη |
| C. Συλλέκτης υπολειμμάτων αλεσμένου καφέ | 1. Δοχείο κόκκων καφέ |
| D. Ρυθμιζόμενα κατά ύψος ακροφύσια καφέ | K. Κομπι ρύθμισης της λεπτότητας άλεσης |
| E. Πλέγμα και αφαιρούμενος δίσκος απόνερω | L. Χοάνη για ταμπλέτες καθαρισμού |
| F. Καπάκι του δοχείου κόκκων καφέ | M. Μεταλλικός κωνικός μύλος άλεσης |
| G. Μονάδα One Touch Cappuccino | 2. Πλαίσιο οθόνης |
| G1. Εξάρτημα για καθαρισμό του συστήματος γάλακτος
2 σε 1: εργαλείο αποσυρμαολόγησης
+ ακίδα καθαρισμού | N. Οθόνη αφής για περιήγηση στις λειτουργίες |
| G2. Αφαιρούμενη μονάδα One Touch Cappuccino | O. Ενεργοποίηση/απενεργοποίηση |
| H. Σωλήνας γάλακτος και σύνδεσμος | P. Συντόμευση αρχικής οθόνης |



ΕΝΑΡΞΗ ΧΡΗΣΗΣ ΚΑΙ ΡΥΘΜΙΣΗ ΣΥΣΚΕΥΗΣ

ΕΝΕΡΓΟΠΟΙΗΣΗ ΤΗΣ ΜΗΧΑΝΗΣ

⚡ Κίνδυνος: Συνδέστε τη συσκευή σε γειωμένη πρίζα 230 V. Η μη τήρηση αυτών των οδηγιών δημιουργεί κίνδυνο θανάσιμου τραυματισμού λόγω της παρουσίας ηλεκτρικού ρεύματος!
Τηρήστε τις οδηγίες ασφαλείας που αναφέρονται στο φυλλάδιο «Προφυλάξεις ασφαλείας».

ΕΝΑΡΞΗ ΧΡΗΣΗΣ (βλ. 1. 1^η χρήση)

Κατά την πρώτη χρήση της μηχανής θα σας ζητηθεί να επιλέξετε διάφορες ρυθμίσεις. Ακολουθήστε τις οδηγίες που εμφανίζονται στην οθόνη. Η προετοιμασία της μηχανής επιτρέπει το γέμισμα των κυκλωμάτων νερού, ώστε να μπορέσει να λειτουργήσει η μηχανή. Θα εκτελεστεί η προθέρμανση και η αυτόματη έκπλυση.

ΤΟΠΟΘΕΤΗΣΗ ΤΗΣ ΜΗΧΑΝΗΣ ΣΕ ΚΑΤΑΣΤΑΣΗ ΑΝΑΜΟΝΗΣ

Ανάλογα με το ρόφημα που θα παρασκευαστεί, η μηχανή εκτελεί αυτόματη έκπλυση ενώ βρίσκεται στην κατάσταση αναμονής. Ο κύκλος διαρκεί μόνο μερικά δευτερόλεπτα και σταματά αυτόματα.



ΧΡΗΣΙΜΕΣ ΣΥΜΒΟΥΛΕΣ

Η ποιότητα του νερού επηρεάζει σημαντικά την ποιότητα των αρωμάτων. Τα άλατα και το χλώριο μπορεί να αλλοιώσουν τη γεύση του καφέ. Για να διατηρήτε τα αρώματα του καφέ, προτείνουμε να χρησιμοποιείτε τη φύσιγγα του συστήματος φίλτρου νερού Claris ή εμφιαλωμένο νερό με ξηρά υπολείμματα κάτω από 800 mg/L (ανατρέξτε στην ετικέτα της φιάλης). Ανατρέξτε στην ενότητα «ΦΙΛΤΡΟ ΚΑΙ ΣΚΛΗΡΟΤΗΤΑ ΤΟΥ ΝΕΡΟΥ».

Κατά την προετοιμασία ροφημάτων, συνιστούμε να χρησιμοποιείτε φιλτζάνια που έχουν προθερμανθεί (με ρίψη καυτού νερού) και έχουν κατάλληλο μεγέθος για την επιθυμητή ποσότητα.

Οι καβουρδισμένοι κόκκοι καφέ μπορεί να χάσουν το άρωμά τους, εάν δεν προστατεύονται. Σας συμβουλευόμαστε να χρησιμοποιείτε μια ποσότητα κόκκων ισοδύναμη με την ποσότητα που καταναλώνετε μέσα στις επόμενες 2-3 ημέρες και να επιλέγετε σακούλες των 250 g.

Η ποιότητα των κόκκων καφέ είναι μεταβλητή και η γεύση είναι υποκειμενική. Η Arabica σας δίνει φίνα αρώματα ανθέων, ενώ η Robusta, η οποία έχει υψηλότερη περιεκτικότητα σε καφεΐνη, είναι πιο πικρή και έχει πιο έντονη γεύση. Συνηθίζεται οι δύο τύποι καφέ να συνδυάζονται για ένα πιο ισορροπημένο χαρμάνι. Ζητήστε περισσότερες συμβουλές στο καφεκοπείο.

Δεν συνιστούμε τη χρήση λιπαρών και καραμελωμένων κόκκων, επειδή μπορεί να προκαλέσουν ζημιά στη μηχανή.

Η λεπτότητα άλεσης των κόκκων επηρεάζει την ένταση των αρωμάτων και την ποιότητα του καϊμακιού. Όσο πιο λεπτοαλεσμένοι είναι οι κόκκοι, τόσο πιο κρεμώδη υφή θα έχει το καϊμάκι. Η άλεση μπορεί επίσης να προσαρμοστεί για το ρόφημα που επιθυμείτε.



ΕΞΥΠΝΗ ΦΩΤΕΙΝΗ ΕΝΔΕΙΞΗ

ΤΙ ΑΚΡΙΒΩΣ ΚΑΝΕΙ Η ΕΞΥΠΝΗ ΦΩΤΕΙΝΗ ΕΝΔΕΙΞΗ;

Η μηχανή Intuition διαθέτει έξυπνη τεχνολογία με φωτισμό, η οποία διευκολύνει τη ζωή σας. Έξυπνη φωτεινή ένδειξη (J). Αυτή η τεχνολογία προσφέρει δύο λειτουργίες:

1. Η μηχανή ανιχνεύει και ελέγχει αυτόματα τα επίπεδα κόκκων καφέ, νερού και αλεσμένου καφέ. Όταν χρειάζεται να γεμίσετε ή να αδειάσετε τα δοχεία ή όταν απαιτείται συντήρηση, η ένδειξη ανάβει με κόκκινο χρώμα και σας ειδοποιεί να ακολουθήσετε τις πληροφορίες στην οθόνη.
2. Η έξυπνη φωτεινή ένδειξη σας επιτρέπει επίσης να εξατομικεύσετε την εμπειρία που αποκομίζετε από τη μηχανή. Όταν αποθηκεύετε ή επεξεργάζεστε τα ροφήματα στα Αγαπημένα σας, μπορείτε να ορίσετε ένα χρώμα για κάθε ρόφημα. Ανατρέξτε στο κεφάλαιο «ΤΑ ΑΓΑΠΗΜΕΝΑ ΜΟΥ».

Η ΜΗΧΑΝΗ ΣΑΣ ΚΑΘΟΔΗΓΕΙ.

Χρώμα	Κατάσταση	Εξήγηση
Κόκκινο	Σταθερό	Ειδοποίηση
Άλλα χρώματα και λευκό	Αναβοσβήνει αργά	Σε εξέλιξη
	Σταθερό	Η συνταγή έχει εκτελεστεί



ΦΙΛΤΡΟ ΚΑΙ ΣΚΛΗΡΟΤΗΤΑ ΤΟΥ ΝΕΡΟΥ

ΠΟΙΟΣ ΕΙΝΑΙ Ο ΣΚΟΠΟΣ ΤΗΣ ΡΥΘΜΙΣΗΣ ΣΚΛΗΡΟΤΗΤΑΣ ΤΟΥ ΝΕΡΟΥ;

Για να αποφευχθεί η συσσώρευση αλάτων στη μηχανή και να εξασφαλιστεί η βέλτιστη ποιότητα του καφέ, σας συμβουλευόμαστε να ρυθμίσετε κατάλληλα τον βαθμό σκληρότητας του νερού στη μηχανή σας.

ΠΩΣ ΝΑ ΡΥΘΜΙΣΕΤΕ ΤΗ ΣΚΛΗΡΟΤΗΤΑ ΤΟΥ ΝΕΡΟΥ ΣΤΗ ΜΗΧΑΝΗ;

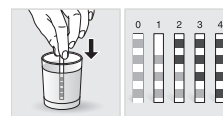

- Γεμίστε ένα ποτήρι με νερό.
- Βυθίστε στο ποτήρι νερό τη ράβδο δοκιμής σκληρότητας νερού (8) που παρέχεται μαζί με τη μηχανή.
- Περιμένετε 1 λεπτό. Τα τετράγωνα στη ράβδο θα αλλάξουν χρώμα.
- Μετρήστε τον αριθμό των έγχρωμων τετραγώνων. Αυτός υποδεικνύει τον βαθμό σκληρότητας του νερού, από 0 ως 4.
- Στο μενού «Σκληρότητα νερού» πατήστε τον αντίστοιχο αριθμό από 0 ως 4.
- Πατήστε OK.

ΕΑΝ ΞΕΜΕΙΝΕΤΕ ΑΠΟ ΡΑΒΔΟΥΣ ΔΟΚΙΜΗΣ ΣΚΛΗΡΟΤΗΤΑΣ ΝΕΡΟΥ

Εάν χρειαστεί να επαναλάβετε αυτήν τη διαδικασία, θυμηθείτε να ρυθμίσετε τη σκληρότητα του νερού ανάλογα με τον τόπο χρήσης ή τις πληροφορίες που παρέχονται από την τοπική εταιρεία ύδρευσης χρησιμοποιώντας τον παρακάτω πίνακα:

Βαθμός σκληρότητας	Κατηγορία 0 Πολύ μαλακό	Κατηγορία 1 Μαλακό	Κατηγορία 2 Μετρίως σκληρό	Κατηγορία 3 Σκληρό	Κατηγορία 4 Πολύ σκληρό
° dH	< 3°	> 4°	> 7°	> 14°	> 21°
° e	< 3,75°	> 5°	> 8,75°	> 17,5°	> 26,25°
° f	< 5,4°	> 7,2°	> 12,6°	> 25,2°	> 37,8°
Ρύθμιση της συσκευής	0	1	2	3	4

ΓΙΑΤΙ ΝΑ ΤΟΠΟΘΕΤΗΣΩ ΦΥΣΙΓΓΑ ΦΙΛΤΡΟΥ;

Η φύσιγγα του συστήματος φίλτρου νερού Claris εξασφαλίζει τη βέλτιστη γεύση του καφέ και μειώνει τη συσσώρευση αλάτων και τη συντήρηση.

ΠΟΤΕ ΘΑ ΠΡΕΠΕΙ ΝΑ ΑΝΤΙΚΑΘΙΣΤΩ ΤΗ ΦΥΣΙΓΓΑ ΤΟΥ ΣΥΣΤΗΜΑΤΟΣ ΦΙΛΤΡΟΥ ΝΕΡΟΥ CLARIS;



1. Δύο μήνες μετά από την τοποθέτηση ή όταν σας ειδοποιήσει η μηχανή.
2. Όταν αλλάζετε τη φύσιγγα συνιστούμε να γυρίζετε τον γκρι δακτύλιο στο επάνω μέρος της φύσιγγας του φίλτρου ώστε να δείχνει την ημερομηνία + δύο μήνες.

ΠΩΣ ΤΟΠΟΘΕΤΩ ΤΗ ΦΥΣΙΓΓΑ ΤΟΥ ΣΥΣΤΗΜΑΤΟΣ ΦΙΛΤΡΟΥ ΝΕΡΟΥ CLARIS;

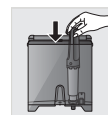

- Τοποθετήστε τη φύσιγγα στο δοχείο νερού.
- Τοποθετήστε τη φύσιγγα με τον αριθμημένο δακτύλιο προς τα πάνω.
- Χρησιμοποιήστε το μαύρο εξάρτημα σύσφιξης που παρέχεται μαζί με τη φύσιγγα για να την τοποθετήσετε και να τη βιδώσετε στη θέση της.



ΜΥΛΟΣ: ΡΥΘΜΙΣΗ ΤΗΣ ΛΕΠΤΟΤΗΤΑΣ ΑΛΕΣΗΣ ΤΟΥ ΚΑΦΕ

ΓΙΑΤΙ ΘΑ ΠΡΕΠΕΙ ΝΑ ΡΥΘΜΙΣΩ ΤΗ ΛΕΠΤΟΤΗΤΑ ΑΛΕΣΗΣ ΤΟΥ ΚΑΦΕ;

Μπορείτε να επιλέξετε πόσο δυνατός θα είναι ο καφές σας ρυθμίζοντας πόσο λεπτοαλεσμένοι θα είναι οι κόκκοι του καφέ.

Η αλλαγή της λεπτότητας άλεσης επιτρέπει την προσαρμογή ανάλογα με τους διάφορους τύπους κόκκων:

- Για τους πολύ καβουρδισμένους και λιπαρούς κόκκους απαιτείται χοντρό άλεσμα,
- Οι λιγότερο καβουρδισμένοι κόκκοι είναι πιο ξηροί και απαιτείται πιο λεπτή άλεση.

Σημείωση: Όσο πιο λεπτοαλεσμένοι είναι οι κόκκοι, τόσο πιο δυνατό θα είναι το άρωμα.

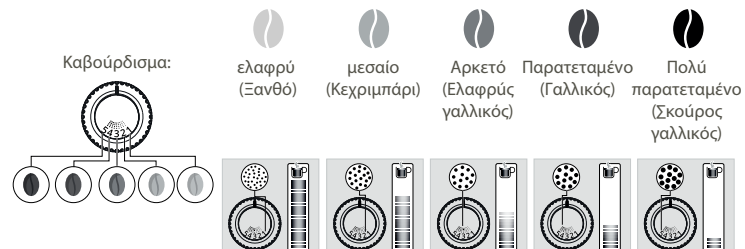

ΠΩΣ ΡΥΘΜΙΣΩ ΤΗ ΛΕΠΤΟΤΗΤΑ ΤΗΣ ΑΛΕΣΗΣ ΤΟΥ ΚΑΦΕ;

Γυρίστε το κουμπί ρύθμισης της λεπτότητας άλεσης (**K**), το οποίο βρίσκεται στο δοχείο κόκκων καφέ, ανάλογα με τον τύπο των κόκκων και το πόσο δυνατό άρωμα θέλετε. Η ρύθμιση πρέπει να γίνεται με τον μύλο σε λειτουργία, σταδιακά και ανά βαθμίδα. Μετά από τρεις παρασκευές καφέ θα παρατηρήσετε σαφή διαφορά στη γεύση.

ΠΩΣ ΚΑΤΑΛΑΒΑΙΝΩ ΟΤΙ ΕΧΟΥΝ ΤΕΛΕΙΩΣΕΙ ΟΙ ΚΟΚΚΟΙ ΣΤΟ ΔΟΧΕΙΟ;

Η μηχανή Intuition διαθέτει έναν αισθητήρα που σας προειδοποιεί όταν η στάθμη των κόκκων καφέ στο δοχείο είναι χαμηλή. Εμφανίζεται ένα μήνυμα στην οθόνη και η έξυπνη φωτεινή ένδειξη (**J**) ανάβει με κόκκινο χρώμα.

ΤΙ ΓΙΝΕΤΑΙ ΑΝ Η ΕΙΔΟΠΟΙΗΣΗ ΕΜΦΑΝΙΣΤΕΙ ΕΝΩ ΦΤΙΑΧΝΩ ΚΑΠΟΙΟ ΡΟΦΗΜΑ;

Γεμίστε το δοχείο κόκκων καφέ, πατήστε OK και η εκτέλεση της συνταγής θα συνεχιστεί. Με αυτόν τον τρόπο, δεν σπαταλάτε καφέ!

ΤΙ ΠΡΕΠΕΙ ΝΑ ΚΑΝΩ ΑΝ ΘΕΛΩ ΝΑ ΑΛΛΑΞΩ ΚΑΦΕ Η ΑΝ ΞΕΜΕΙΝΩ ΑΠΟ ΚΑΦΕ;

Αν πατήσετε το OK χωρίς να προσθέσετε κόκκους καφέ, η μηχανή θα προσπαθήσει να επανεκκινηθεί και θα σας ειδοποιήσει ξανά. Αν πατήσετε ξανά το OK, η μηχανή θα εκτελέσει τη συνταγή, χρησιμοποιώντας όλο τον υπόλοιπο καφέ. Ο μύλος θα έχει πλέον αδειάσει.

Προσοχή: Δεν συνιστούμε τη χρήση λιπαρών και καραμελωμένων κόκκων, τους οποίους επεξεργάζεται ο μύλος με δυσκολία. Μπορεί να προκαλέσουν ζημιά στη μηχανή και να εμποδίσουν τη σωστή λειτουργία του έξυπνου συστήματος.

Εάν εμφανιστεί στην οθόνη μήνυμα ειδοποίησης και ανάψει το κόκκινο φως ενώ υπάρχει αρκετή ποσότητα κόκκων:

- Πατήστε το κουμπί OK για να συνεχιστεί η εκτέλεση της συνταγής.
- Εναλλακτικά, απενεργοποιήστε την ειδοποίηση «δεν υπάρχουν κόκκοι», ώστε να εμποδιστεί η ανίχνευση όσο υπάρχει ακόμα καφές στο δοχείο κόκκων καφέ.



ΠΑΡΑΣΚΕΥΗ ΑΛΛΩΝ ΡΟΦΗΜΑΤΩΝ

ΡΟΦΗΜΑΤΑ ΠΟΥ ΜΠΟΡΟΥΝ ΝΑ ΠΑΡΑΣΚΕΥΑΣΤΟΥΝ ΜΕ ΑΥΤΗΝ ΤΗ ΜΗΧΑΝΗ:

Ροφήματα	Μέγεθος κατά προσέγγιση	Πιθανές ποσότητες	Ένταση του καφέ	X2
Ristretto Μικρός espresso με έντονη γεύση	25 ml	20 - 40 ml	✓	✓
Espresso Ο espresso με την πλήρη γεύση και τα έντονα αρώματα επικαλύπτεται από ελαφρώς πικρό καϊμάκι με καραμελίνο χρώμα	40 ml	40 - 70 ml	✓	✓
Lungo Μεγάλος espresso με καϊμάκι με καραμελίνο χρώμα	70 ml	70 - 100 ml	✓	✓
Doppio Διπλός espresso με κεχριμπαρένια κρέμα	100 ml	40 - 140 ml	✓	
Μεγάλος καφές Με υψηλότερη περιεκτικότητα σε καφεΐνη αλλά ελαφρύτερη γεύση. Πολύ δημοφιλής για το πρωί	120 ml	80 - 180 ml	✓	✓
Americano Διπλός μεγάλος espresso με επιπλέον ζεστό νερό	120 ml	90 - 150 ml	✓	
Cappuccino Η ισορροπία μεταξύ γάλακτος, αφρού και καφέ	M = 120 ml L = 180 ml XL = 240 ml	120 - 240 ml	✓	✓
Γάλα με αφρό Μεγάλη δόση γάλακτος με αφρόγαλα	M = 120 ml L = 160 ml XL = 200 ml	120 - 200 ml		✓
Caffe Latte Αφρός με λεπτή γεύση καφέ	M = 200 ml L = 280 ml XL = 350 ml	200 - 350 ml	✓	✓
Latte macchiato Γκουρμέ espresso με αφρόγαλα	M = 190 ml L = 250 ml XL = 340 ml	190 - 240 ml	✓	✓
Καυτό νερό	200ml	20 - 300 ml		

ΕΝΗΜΕΡΩΤΙΚΑ, ΚΑΤΑ ΤΗΝ ΠΡΟΕΤΟΙΜΑΣΙΑ ΤΟΥ ΡΟΦΗΜΑΤΟΣ ΣΑΣ Η ΜΗΧΑΝΗ ΕΚΤΕΛΕΙ ΑΥΤΟΜΑΤΑ ΤΑ ΑΚΟΛΟΥΘΑ ΒΗΜΑΤΑ:

Για συνταγές καφέ	Για συνταγές με γάλα εκτός από Caffe Latte	Για Caffe Latte
<ol style="list-style-type: none"> 1. Άλεσμα των κόκκων καφέ 2. Συμπίεση του αλεσμένου καφέ 3. Προέγχυση (σε αυτό το στάδιο μπορεί να πέσουν στο φλιτζάνι μερικές σταγόνες) 4. Διήθηση 	<ol style="list-style-type: none"> 1. Φάση προθέρμανσης 2. Παρασκευή αφρού γάλακτος 3. Άλεσμα των κόκκων καφέ 4. Συμπίεση του αλεσμένου καφέ 5. Προέγχυση (σε αυτό το στάδιο μπορεί να πέσουν στο φλιτζάνι μερικές σταγόνες) 6. Διήθηση 	<ol style="list-style-type: none"> 1. Άλεσμα των κόκκων καφέ 2. Συμπίεση του αλεσμένου καφέ 3. Προέγχυση (σε αυτό το στάδιο μπορεί να πέσουν στο φλιτζάνι μερικές σταγόνες) 4. Διήθηση 5. Φάση προθέρμανσης 6. Παρασκευή αφρού γάλακτος

Σημαντικό: Μην καθαρίζετε με νερό, το νερό στη χροάνη κόκκων μπορεί να προκαλέσει ζημιά στο μηχάνημα

! Συνιστάται να το αφήσετε να στεγνώσει πριν το τοποθετήσετε ξανά στη συσκευή

ΣΥΝΤΗΡΗΣΗ ΤΟΥ ΣΥΣΤΗΜΑΤΟΣ ΓΑΛΑΚΤΟΣ

ΓΙΑΤΙ ΠΡΕΠΕΙ ΝΑ ΚΑΝΩ ΣΥΝΤΗΡΗΣΗ ΣΤΟ ΣΥΣΤΗΜΑ ΓΑΛΑΚΤΟΣ ΜΕΤΑ ΑΠΟ ΤΗΝ ΠΑΡΑΣΚΕΥΗ ΡΟΦΗΜΑΤΩΝ ΜΕ ΓΑΛΑ ΚΑΙ ΠΩΣ ΓΙΝΕΤΑΙ Η ΣΥΝΤΗΡΗΣΗ;

! **Σημαντικό:** Για να έχετε σταθερά καλή ποιότητα αφρού γάλακτος, συνιστούμε τα εξής:



Συντήρηση	Πότε;	Εξήγηση	Απαιτούμενα εξαρτήματα
Έκπλυση του συστήματος γάλακτος 30 s/20 ml	Μετά από κάθε ρόφημα με γάλα, όταν σας ειδοποιεί η μηχανή	Επιτρέπει την έκπλυση του συστήματος γάλακτος της μηχανής. Μπορείτε να ξεκινήσετε την έκπλυση του συστήματος γάλακτος οποιαδήποτε στιγμή.	
Σωλήνας γάλακτος, έκπλυση ακροφυσίου και καθαρισμός δοχείου γάλακτος	Μετά από κάθε παρασκευή ροφήματος με γάλα	Συνιστούμε να καθαρίζετε το δοχείο νερού με ζεστό νερό και σαπούνι μετά από κάθε χρήση. Συνιστούμε να αντικαθιστάτε τον σωλήνα γάλακτος κάθε τρεις μήνες κατά προσέγγιση. Θα βρείτε αυτά τα αξεσουάρ στον ιστότοπο KRUPS.com	Ζεστό νερό + σαπούνι + εργαλείο καθαρισμού σωλήνων
Καθαρισμός των εξαρτημάτων γάλακτος 5 λεπτά	Όταν σας ειδοποιήσει η μηχανή ή σε οποιαδήποτε στιγμή	Θα χρειαστεί να αφαιρέσετε και να καθαρίσετε την αφαιρούμενη μονάδα One Touch Cappuccino. Για βέλτιστο άφρισμα του γάλακτος, θα πρέπει να την καθαρίζετε τακτικά. Ανατρέξτε παραπάνω στις οδηγίες: 5. ΧΕΙΡΟΚΙΝΗΤΟΣ ΒΑΘΥΣ ΚΑΘΑΡΙΣΜΟΣ ΤΟΥ ΣΥΣΤΗΜΑΤΟΣ ΔΙΑΝΟΜΗΣ ΓΑΛΑΚΤΟΣ – 5 ΛΕΠΤΑ	Ακίδα καθαρισμού (αρ. 5)

ΑΛΛΗ ΣΥΝΤΗΡΗΣΗ

Συντήρηση	Πότε;	Εξήγηση	Απαιτούμενα εξαρτήματα
Έκπλυση του συστήματος καφέ 45 s/30 ml	Οποιαδήποτε στιγμή	Για λόγους υγιεινής, συνιστάται να ξεπλένετε το σύστημα καφέ καθημερινά ή όταν δεν χρησιμοποιείται για παρατεταμένο χρονικό διάστημα (περισσότερες από 2 ημέρες).	
Έκπλυση του συστήματος τσαγιού 30 s - 20 ml	Πριν αρχίσει να ρέει το ρόφημα	Επιτρέπει την έκπλυση με καυτό νερό ώστε να διασφαλιστεί η αυθεντική γεύση του τσαγιού ή του αφεψήματος.	
Καθαρισμός του συστήματος καφέ 13 λεπτά/600 ml	Όταν σας ειδοποιήσει η μηχανή ή σε οποιαδήποτε στιγμή	Για τη διατήρηση της καλύτερης γεύσης του καφέ και για λόγους υγιεινής σας συνιστούμε να καθαρίζετε το σύστημα καφέ 3 φορές το χρόνο.	1 ταμπλέτα καθαρισμού KRUPS (αρ. 1)
Αφαλάτωση 20 λεπτά/600 ml	Όταν σας ειδοποιήσει η μηχανή ή σε οποιαδήποτε στιγμή	Η συσκευή σας ειδοποιεί όταν απαιτείται η εκτέλεση προγράμματος αφαλάτωσης. Αυτό το βήμα είναι πολύ σημαντικό για να διασφαλιστεί η σωστή λειτουργία και μακροζωία της συσκευής σας.	1 φακελάκι αφαλάτωσης της KRUPS (αρ. 2)

! **Σημαντικό:** Δεν χρειάζεται να εκτελείτε το πρόγραμμα καθαρισμού αμέσως μόλις σας ειδοποιήσει η συσκευή, θα πρέπει όμως να το κάνετε σε εύλογο χρονικό διάστημα. Εάν αναβληθεί ο καθαρισμός, το μήνυμα προειδοποίησης θα συνεχίσει να εμφανίζεται μέχρι να εκτελεστεί η διαδικασία.

! **Σημαντικό:** Αν βγάλετε τη μηχανή από την πρίζα κατά τη διάρκεια του καθαρισμού ή σε περίπτωση διακοπής του ρεύματος, το πρόγραμμα καθαρισμού θα επανεκκινηθεί. Η διαδικασία αυτή δεν μπορεί να ανασταλεί: εκτελείται υποχρεωτικά για έκπλυση του συστήματος νερού. Σε αυτήν την περίπτωση, μπορεί να χρειαστεί νέα ταμπλέτα καθαρισμού.

Για περαιτέρω διευκρινίσεις, ανατρέξτε στις αποθηκευμένες εκπαιδευτικές οδηγίες που είναι διαθέσιμες στις ρυθμίσεις της μηχανής σας.



Θέλετε να μάθετε πότε πρέπει να εκτελείτε τις παραπάνω διαδικασίες συντήρησης;
Όταν χρειάζεται να εκτελέσετε κάποια ενέργεια, εμφανίζεται σχετικό μήνυμα ειδοποίησης στην οθόνη.



ΑΛΛΕΣ ΛΕΙΤΟΥΡΓΙΕΣ

Η μηχανή KRUPS Intuition διαθέτει διάφορες ρυθμίσεις – ανακαλύψτε τις! Σας δίνουν τη δυνατότητα να δημιουργήσετε μια πιο εξατομικευμένη εμπειρία.

ΠΩΣ ΑΠΟΚΤΩ ΠΡΟΣΒΑΣΗ ΣΤΙΣ ΡΥΘΜΙΣΕΙΣ ΤΗΣ ΜΗΧΑΝΗΣ;



ΛΙΣΤΑ ΡΥΘΜΙΣΕΩΝ:

Γλώσσα	Επιλογή ανάμεσα σε 21 γλώσσες.
Ημερομηνία και ώρα	Πρέπει να ρυθμίσετε την ημερομηνία, ιδιαίτερα εάν χρησιμοποιείτε φύσιγγα κατά των αλάτων. Ρύθμιση ώρας και προβολή σε μορφή 12 ή 24 ωρών.
Φωτεινότητα οθόνης	Ρυθμίζει τον οπισθοφωτισμό της οθόνης.
Φωτεινή ένδειξη	Ενεργοποιεί και απενεργοποιεί την έξυπνη φωτεινή ένδειξη.
Οθόνη	Επιλέγει αν τα διάφορα ροφήματα θα εμφανίζονται ως διαφάνειες ή ως πλακίδια.
Αυτόματη διακοπή	Ορίζει το χρονικό διάστημα μετά από το οποίο η λειτουργία της συσκευής θα διακόπτεται αυτόματα. Αυτή η λειτουργία σας επιτρέπει να μειώνετε την κατανάλωση ρεύματος.
Αυτόματη εκκίνηση	Ενεργοποιεί τη μηχανή και ξεκινά αυτόματα την προθέρμανση της συσκευής την επιλεγμένη ώρα. Πίνετε τον καφέ σας την ίδια ώρα κάθε μέρα; Τότε αυτή η λειτουργία είναι για σας! Ρυθμίζοντας την αυτόματη εκκίνηση εξοικονομείτε χρόνο, ενώ δεν χρειάζεται πλέον να ξεκινάτε χειροκίνητα την παρασκευή του ροφήματος.
Μονάδα μέτρησης όγκου	Επιλογή της μονάδας μέτρησης: ml ή oz.
Αυτόματη έκπλυση	Μπορείτε να επιλέξετε αν θα ενεργοποιείται αυτόματα η έκπλυση του ακροφυσίου του καφέ όταν τίθεται σε λειτουργία η μηχανή.
Σκληρότητα νερού	Ρύθμιση της σκληρότητας του νερού από 0 ως 4. Για περισσότερες πληροφορίες ανατρέξτε στο κεφάλαιο «Μέτρηση της σκληρότητας του νερού».

Θερμοκρασία του καφέ	Μήπως είναι πολύ καυτός ο καφές σας; Μπορείτε να χρησιμοποιήσετε αυτήν τη λειτουργία για να μειώσετε τη θερμοκρασία. Η μηχανή διαθέτει τρεις ρυθμίσεις θερμοκρασίας για τα ροφήματα καφέ.
Θερμοκρασία του νερού	Πίνετε πάντα το ίδιο είδος τσαγιού και θέλετε να ρυθμίσετε τη θερμοκρασία του νερού; Τότε αυτή η λειτουργία είναι για σας! Η μηχανή διαθέτει τρεις ρυθμίσεις θερμοκρασίας για το καυτό νερό.
Τύπος καφέ	Απεργολογείτε τη λειτουργία «δεν υπάρχουν κόκκοι». Αυτή η λειτουργία υποδεικνύει ότι δεν υπάρχουν κόκκοι καφέ στο δοχείο και επανεκκινεί την εκτέλεση της τρέχουσας συνταγής. Ανατρέξτε στην παράγραφο ΜΥΛΟΣ.
Επαναφορά εργοστασιακών ρυθμίσεων	Με την επαναφορά διαγράφονται οι προτιμήσεις και οι ρυθμίσεις σας και επαναφέρονται οι προεπιλεγμένες ρυθμίσεις. Διαγράφονται επίσης τα Αγαπημένα σας.



ΑΝΤΙΜΕΤΩΠΙΣΗ ΠΡΟΒΛΗΜΑΤΩΝ

ΛΕΙΤΟΥΡΓΙΑ

- Παρουσιάστηκε σφάλμα στη μηχανή, το λογισμικό έχει κολλήσει ή η μηχανή δυσλειτουργεί.
 - ✓ Απεργολογήστε τη μηχανή, αποσυνδέστε την από την πρίζα, αφαιρέστε την φύσιγγα του φίλτρου, περιμένετε ένα λεπτό και μετά επανεκκινήστε τη μηχανή. Για να ενεργοποιήσετε τη μηχανή, κρατήστε πατημένο το κουμπί ON/OFF για τουλάχιστον τρία δευτερόλεπτα.
- Η συσκευή δεν ενεργοποιείται με το πάτημα του κουμπιού ON/OFF (για τουλάχιστον τρία δευτερόλεπτα).
 - ✓ Ελέγξτε τις ηλεκτρικές ασφάλειες και την πρίζα. Βεβαιωθείτε ότι το φις έχει τοποθετηθεί σωστά στην πρίζα.
- Κατά τη διάρκεια ενός κύκλου προέκυψε διακοπή ρεύματος.
 - ✓ Η συσκευή εκτελεί αυτόματη επαναφορά όταν επαναλειτοουργήσει.
- Ο μύλος λειτουργεί ενώ είναι άδειος.
 - ✓ Αυτό είναι φυσιολογικό αν συμβεί περιστασιακά και έχουν μείνει μόνο ελάχιστοι ή καθόλου κόκκοι καφέ. Μπορεί να λειτουργήσει άδειος για έως δέκα δευτερόλεπτα, για να προσδιοριστεί η κατανάλωσή του και να διασφαλιστεί ότι λειτουργεί σωστά.
 - ✓ Στο δοχείο υπάρχουν ακόμα κόκκοι καφέ:
 - Ο καφές μπορεί να είναι πολύ λιπαρός και να μην εισέρχεται σωστά στη μηχανή. Μπορείτε να προσπαθήσετε να ωθήσετε τους κόκκους να πέσουν και να δείτε εάν αυτό θα φέρει αποτέλεσμα. Ωστόσο, συνιστούμε να αλλάξετε τον καφέ (ανατρέξτε στη λειτουργία για τον τύπο κόκκου).
 - Είναι ο συνηθισμένος καφές μου, που μέχρι τώρα λειτουργούσε καλά: Επικοινωνήστε με το Τμήμα εξυπηρέτησης πελατών της KRUPS.

ΧΡΗΣΗ

- Ο μύλος κάνει αφύσικο θόρυβο.
 - ✓ Πιθανώς υπάρχουν ξένα σώματα μέσα στον μύλο. Προσπαθήστε να τον καθαρίσετε με ηλεκτρική σκούπα, διαφορετικά επικοινωνήστε με το Τμήμα εξυπηρέτησης πελατών της KRUPS.
- Υπάρχει νερό κάτω από τη συσκευή.
 - ✓ Προτού αφαιρέσετε το δίσκο απόνευρων, περιμένετε 15 δευτερόλεπτα μέχρι να σταματήσει να ρέει καφές, ώστε η μηχανή να ολοκληρώσει σωστά τον κύκλο της.
 - ✓ Βεβαιωθείτε ότι ο δίσκος απόνευρων έχει τοποθετηθεί σωστά στη μηχανή. Πρέπει να βρίσκεται πάντα στη θέση του, ακόμα και όταν η μηχανή δεν είναι σε λειτουργία.
 - ✓ Ελέγξτε μήπως έχει γεμίσει ο δίσκος απόνευρων.
- Το κουμπί ρύθμισης της λεπτότητας άλεσης γυρίζει με δυσκολία.
 - ✓ Πρέπει να γυρίζετε το κουμπί ρύθμισης της λεπτότητας άλεσης μόνο ενώ λειτουργεί ο μύλος.
- Η συσκευή δεν παράγει καθόλου καφέ.
 - ✓ Κατά τη διάρκεια της προετοιμασίας εντοπίστηκε κάποιο συμβάν. Η συσκευή εκτελεί αυτόματη επαναφορά και είναι έτοιμη για νέο κύκλο.
- Χρησιμοποιήσατε αλεσμένο καφέ αντί για κόκκους καφέ.
 - ✓ Χρησιμοποιήστε ηλεκτρική σκούπα για να απομακρύνετε τον αλεσμένο καφέ από το δοχείο κόκκων.
- Από τα ακροφύσια καφέ βγαίνει νερό όταν σταματά η μηχανή.
 - ✓ Αυτό είναι φυσιολογικό. Είναι η αυτόματη έκπλυση για να καθαριστούν τα ακροφύσια του καφέ και να αποφευχθεί η απόφραξή τους.

ΑΤΜΟΣ ΚΑΙ ΓΑΛΑ

- Η ροή γάλακτος από τη μηχανή φαίνεται να είναι μειωμένη ή να έχει σταματήσει.
 - ✓ Αν φράζει το ακροφύσιο, θα εμφανιστεί μήνυμα ειδοποίησης στην οθόνη. Καθαρίστε τη μονάδα One Touch Cappuccino. Ανατρέξτε στο σημείο 5 παραπάνω στις οδηγίες. ΧΕΙΡΟΚΙΝΗΤΟΣ ΒΑΘΥΣ ΚΑΘΑΡΙΣΜΟΣ ΤΟΥ ΣΥΣΤΗΜΑΤΟΣ ΔΙΑΝΟΜΗΣ ΓΑΛΑΚΤΟΣ – 5 ΛΕΠΤΑ, ή ανατρέξτε στην εκπαιδευτική οδηγία «Καθαρισμός του ακροφύσιου γάλακτος» που είναι αποθηκευμένη στη μηχανή σας.
- Δεν βγαίνει ατμός.
 - Εάν δεν βγαίνει σωστά ατμός κατά την πρώτη χρήση ενός κύκλου ατμού:
 - ✓ Βεβαιωθείτε ότι η οπή στο άκρο δεν είναι φραγμένη. Ανατρέξτε στην παραπάνω ενότητα: «Το ακροφύσιο ατμού της μηχανής φαίνεται να είναι μερικώς ή εντελώς φραγμένο».
 - ✓ Εκτελέστε την ακόλουθη διαδικασία **μόνο μία φορά**: Αδειάστε το δοχείο νερού και αφαιρέστε προσωρινά τη φύσιγγα συστήματος του φίλτρου νερού Claris. Γεμίστε το δοχείο με μεταλλικό νερό υψηλής περιεκτικότητας σε ασβέστιο (> 100 mg/L) και εκτελέστε διαδοχικούς κύκλους ατμού (5 έως 10 κύκλους) σε ένα δοχείο, μέχρι να επιτευχθεί συνεχής πίδακας ατμού. Τοποθετήστε ξανά τη φύσιγγα στο δοχείο.
 - Εάν το ακροφύσιο ατμού λειτουργούσε πριν:
 - ✓ Βεβαιωθείτε ότι η οπή στο άκρο δεν είναι φραγμένη. Ανατρέξτε στην παραπάνω ενότητα: «Το ακροφύσιο ατμού της μηχανής φαίνεται να είναι μερικώς ή εντελώς φραγμένο».
 - Εάν μετά από την εκτέλεση των παραπάνω βημάτων το ακροφύσιο ατμού εξακολουθεί να μην λειτουργεί, επικοινωνήστε με το Τμήμα εξυπηρέτησης πελατών της KRUPS.
- Διαφεύγει ατμός από το πλέγμα του δίσκου απόνευρων.
 - ✓ Ανάλογα με τον τύπο του ροφήματος που παρασκευάζεται, μπορεί να διαφεύγει ατμός από το πλέγμα του δίσκου απόνευρων.
- Εμφανίζεται ατμός κάτω από το καπάκι του δοχείου κόκκων.
 - ✓ Βεβαιωθείτε ότι η χροάνη για τις ταμπλέτες καθαρισμού κάτω από το καπάκι (L) είναι κλειστή.

ΣΥΝΤΗΡΗΣΗ

- Η μηχανή δεν ζητά να γίνει αφαλάτωση.
 - ✓ Ο κύκλος αφαλάτωσης απαιτείται μετά από την παρασκευή μεγάλο αριθμού ροφημάτων με βάση το γάλα ή το καυτό νερό. Αν φτιάχνετε μόνο καφέ, δεν χρειάζεται συχνά αφαλάτωση.
- Υπάρχουν υπολείμματα αλεσμένου καφέ στον δίσκο απόνευρων.
 - ✓ Μια μικρή ποσότητα αλεσμένου καφέ μπορεί να πέσει στον δίσκο απόνευρων. Η μηχανή έχει σχεδιαστεί έτσι ώστε ο αλεσμένος καφές που τυχόν περιουσιεύει να απομακρύνεται και η περιοχή διήθησης να παραμένει καθαρή.
- Η έξυπνη φωτεινή ένδειξη παραμένει αναμμένη αφού αδειάσετε τον συλλέκτη υπολειμμάτων καφέ.
 - ✓ Επανατοποθέτηση του συλλέκτη υπολειμμάτων καφέ.
- Αφού γεμίσετε το δοχείο νερού, η έξυπνη φωτεινή ένδειξη παραμένει αναμμένη.
 - ✓ Βεβαιωθείτε ότι το δοχείο έχει τοποθετηθεί σωστά στη συσκευή. Οι πιλωτρες στο κάτω μέρος του δοχείου πρέπει να κινούνται ελεύθερα. Ελέγξτε και ξεπιλοκαρτέτε τους πιλωτρες, εάν χρειάζεται.

ΡΟΦΗΜΑΤΑ

- Ο καφές ρέει πολύ αργά.
 - ✓ Γυρίστε το κουμπί ρύθμισης της λεπτότητας άλεσης προς τα δεξιά για πιο χοντρή άλεση (ανάλογα με τον τύπο του καφέ που χρησιμοποιείτε).
 - ✓ Εκτελέστε έναν ή περισσότερους κύκλους έκπλυσης.
 - ✓ Αντικαταστήστε τη φύσιγγα του συστήματος φίλτρου νερού Claris.
- Ο καφές είναι πολύ ελαφρύς ή δεν έχει αρκετά έντονη γεύση.
 - ✓ Βεβαιωθείτε ότι το δοχείο κόκκων περιέχει καφέ και ότι αυτός κατεβαίνει σωστά.
 - ✓ Αποφύγετε τη χρήση λιπαρών, καραμελωμένων ή αρωματισμένων τύπων καφέ, που μπορεί να μην εισέρχονται σωστά στη μηχανή.
 - ✓ Μειώστε τον όγκο του παρασκευαζόμενου ροφήματος και κάντε το πιο δυνατό χρησιμοποιώντας τη λειτουργία για την ένταση του καφέ. Γυρίστε το κουμπί ρύθμισης της λεπτότητας άλεσης προς τα αριστερά για πιο λεπτή άλεση. Φτιάξτε το ρόφημά σας σε δύο κύκλους χρησιμοποιώντας τη λειτουργία δύο φλιτζανιών.
- Ο espresso ή ο καφές δεν είναι αρκετά ζεστός.
 - ✓ Αυξήστε τη θερμοκρασία του καφέ στις ρυθμίσεις της μηχανής. Ζεστάνετε το φλιτζάνι ξεπλένοντάς το με ζεστό νερό προτού παρασκευάσετε το ρόφημα.
 - ✓ Εκτελέστε έκπλυση του συστήματος καφέ προτού ξεκινήσετε να φτιάχνετε τον καφέ σας. Στις ρυθμίσεις/αυτόματη έκπλυση μπορείτε να ενεργοποιήσετε τη λειτουργία έκπλυσης του συστήματος καφέ κατά την εκκίνηση.
- Από τα ακροφύσια του καφέ βγαίνει καθαρό νερό πριν από κάθε καφέ.
 - ✓ Στο ξεκίνημα της συνταγής γίνεται προέχυση του καφέ. Λόγω αυτής της διαδικασίας, μπορεί να τρέξει μια μικρή ποσότητα νερού από τα ακροφύσια του καφέ.

Εάν κάποιο από τα προβλήματα που περιγράφονται στον πίνακα εμφανίζεται επανειλημμένα, επικοινωνήστε με το Τμήμα εξυπηρέτησης πελατών της KRUPS.



Σημαντικό: Κατασκευαστής: SAS GSM - Rue Saint-Léonard F-53104 Mayenne - Γαλλία

Vážený zákazníku,

děkujeme, že jste si zakoupili zařízení KRUPS Espresso s mlýnkem na zrnkovou kávu.

Společnost KRUPS navrhuje, vyvíjí a vyrábí zařízení Espresso ve Francii, čímž vám zaručuje nejvyšší standardy původu a kvality výroby.

Zařízení je zkonstruováno s cílem nabídnout snadné používání a poskytuje jednoduchý způsob, jak doma připravovat nápoje ve stejné kvalitě jako v kavárnách. Stačí jediný dotyk a můžete si vychutnat různé druhy kávy, jako jsou espresso, ristretto a lungo, stejně jako cappuccino, latte macchiato, caffè latte a další nápoje obsahující mléko.

Společnost KRUPS vyvinula intuitivní světelnou kontrolku, která vám umožní každý den co nejlépe využívat své zařízení. Pomůže vám při používání zařízení a projasní vaše přestávky na kávu.

Zařízení KRUPS Espresso je také vybaveno velkým intuitivním dotykovým displejem s rozhraním UX podobným jako u smartphonů, a nabízí tak intuitivní zážitek. Pokročilá technologie zařízení vám navíc pomůže dosáhnout nejlepších možných výsledků, a odhalit tak maximální aroma a plnou chuť čerstvě mleté zrnkové kávy.

Doufáme, že budete se zařízením od společnosti KRUPS naprosto spokojeni a že vám poskytne skvělý požitek z kávy.

Tým společnosti KRUPS



POTŘEBUJETE POMOCI PŘI PRVNÍCH KROCÍCH S TÍMTO ZAŘÍZENÍM?



Vyhledejte seznam výukových materiálů uložených v zařízení, které vás seznámí s jeho používáním. Provedou vás přípravou nápoje, správou oblíbených nápojů a údržbou zařízení.

Seznam dostupných výukových materiálů:

1. How do I make my drinks? (Jak postupovat při přípravě nápojů?)

- Zahájení přípravy kávy
- Zahájení přípravy nápoje obsahujícího mléko
- Zahájení přípravy dvou nápojů současně

2. How to create and manage my favourites? (Jak vytvářet oblíbené nápoje a provádět jejich správu?)

- Přístup k oblíbeným nápojům
- Přidání oblíbeného nápoje
- Uspořádání oblíbených nápojů
- Odstranění oblíbeného nápoje

3. How to maintain your machine? (Jak provádět údržbu zařízení?)

- Vyplachování
- Čištění
- Odvápnění
- Čištění systému přípravy mléka



DŮLEŽITÉ INFORMACE O PRODUKTU

Před prvním použitím spotřebiče si pečlivě přečtěte návod k použití a poté jej uschovejte pro případ, že jej budete v budoucnu potřebovat. Nesprávné použití spotřebiče zproští společnost KRUPS jakékoli odpovědnosti. Je důležité dodržovat bezpečnostní pokyny.

SYMBOLY POUŽITÉ V TOMTO NÁVODU



Nebezpečí:Varování před rizikem vážného zranění nebo usmrcení.
Symbol blesku upozorňuje na nebezpečí související s elektrinou.



Upozornění:Varování před jakoukoli možnou poruchou, poškozením nebo zničením spotřebiče.



Důležité:Obecná nebo důležitá poznámka k obsluze spotřebiče.



PRODUKTY DODÁVANÉ SE ZAŘÍZENÍM

Zkontrolujte produkty dodané se zařízením. Pokud některý z dílů chybí, okamžitě se obraťte na zákaznický servis společnosti KRUPS.

Produkty obsažené v balení		
1.	2 čisticí tablety	
2.	1 sáček pro odvápnění	
3.	Trubička na mléko pro blok „One Touch Cappuccino“	
4.	Trubička na mléko v části „One Touch Cappuccino“	
5.	Čisticí jehla parního okruhu	
6.	1 kartuše vodního filtračního systému Claris s utahovacím příslušenstvím	
7.	1 tyčinka pro testování tvrdosti vody	
8.	Návod – bezpečnostní opatření Seznam servisních středisek schválených společností Krups Mezinárodní záruka	
9.	Čistič trubek	
Podle modelu		
10.	Nádoba na mléko: Nádobu na mléko můžete mýt v myčce na nádobí	



TECHNICKÉ ÚDAJE

Spotřebič	Automatické espresso EA87
Napájecí zdroj	220 až 240 V stř. / 50 Hz
Tlak čerpadla	15 bar
Nádoba na zrnkovou kávu	250 g
Spotřeba elektrické energie	Při provozu: 1450 W
Nádoba na vodu	3 l
Uvedení do provozu a skladování	V budově, na suchém místě (v dostatečné vzdálenosti od ledu)
Rozměry (mm) V x Š x H	365 x 240 x 400
Hmotnost zařízení EA87 (kg)	8,2

Technické změny vyhrazeny.

Umístěte přístroj na vodorovný, stabilní, tepelně odolný, čistý a suchý pracovní povrch



POPIS SPOTŘEBIČE

- A. Držadlo krytu nádoby na vodu
- B. Nádoba na vodu
- C. Sběrač kávové sedliny
- D. Výškově nastavitelné kávové trysky
- E. Mřížka a vyjímatelná odkapávací miska
- F. Víko nádoby na zrnkovou kávu
- G. Blok „One Touch Cappuccino“
 - G1. Příslušenství pro čištění systému přípravy mléka, 2 v 1: nástroj pro demontáž + čistící jehla
 - G2. Vyjímatelný blok One Touch Cappuccino
- H. Trubička na mléko a spojovací prvek
- I. Plováky pro zjištění hladiny vody
- J. Intuitivní světelná kontrolka

1. Nádoba na zrnkovou kávu

- K. Volič nastavení jemnosti mletí
- L. Třechtýř pro čistící tablety
- M. Kovový kónický mlyněk

2. Panel displeje

- N. Navigační dotyková obrazovka
- O. ZAP/VYP
- P. Zkratka pro domovskou obrazovku



ZAČÍNÁME A NASTAVENÍ SPOTŘEBIČE

ZAPNUTÍ ZAŘÍZENÍ

⚠ Nebezpečí: Připojte spotřebič k uzemněné zásuvce elektrické sítě s napětím 230 V. Nedodržení tohoto pokynu se vystavujete riziku smrtelného zranění v důsledku výskytu elektrické energie! Dodržujte bezpečnostní pokyny uvedené v brožuře „Bezpečnostní opatření“.

ZAČÍNÁME (viz část 1. První použití)

Při prvním použití zařízení budete požádáni o výběr různých nastavení. Postupujte podle pokynů na obrazovce.

Naplnění zařízení vodou umožňuje naplnit vodní okruhy, aby zařízení mohlo pracovat. Proběhne předehřívání a automatické vypláchnutí.

UVEDENÍ ZAŘÍZENÍ DO POHOTOVOSTNÍHO REŽIMU

V závislosti na přípravě provádí zařízení v pohotovostním režimu automatické vyplachování. Cyklus trvá pouze několik sekund a zastaví se automaticky.



TIPY A TRIKY

Kvalita vody má velmi významný vliv na kvalitu aromatu. Vodní kámen a chlór mohou změnit chuť kávy. K zachování aromatu kávy doporučujeme používat kartuši vodního filtračního systému Claris nebo balenou vodu se suchým podílem nižším než 800 mg/l (podívejte se na štítek lahve). Další informace najdete v části „FILTR A TVRDOST VODY“.

Při přípravě nápoju doporučujeme používat předehřáté šálky (proudem horké vody) vhodné velikosti pro požadované množství nápoje.

Pražená zrnková káva může ztratit aroma, pokud není chráněna. Doporučujeme do zařízení přidávat zrnkovou kávu v množství, které odpovídá vaší spotřebě v následujících 2 až 3 dnech, a také používat balení po 250 g.

Kvalita zrnkové kávy je proměnlivá a chuť je subjektivní. Arabica vám poskytne jemné, květinové aroma, zatímco robusta, která má vyšší obsah kofeinu, je hořčejší a má plnější chuť. K dosažení vyváženější kávy je běžné tyto dva typy míchat. Další doporučení vám poskytneme nejbližší pražírna.

Nedoporučujeme používat olejnatá a karamelizovaná zrna, protože mohou poškodit zařízení.

Jemnost mleté zrnkové kávy ovlivňuje sílu aromatu a kvalitu krémy. Čím jsou zrna jemněji rozemleta, tím jemnější je kréma. Mletí lze také přizpůsobit požadovanému nápoji.



INTUITIVNÍ SVĚTELNÁ KONTROLKA

K ČEMU SLOUŽÍ INTUITIVNÍ SVĚTELNÁ KONTROLKA?

Toto intuitivní zařízení je vybaveno inteligentní a pohotovou technologií, která vám usnadní den: intuitivní světelnou kontrolkou (J). Tato technologie má dvě funkce:

1. Zařízení automaticky detekuje a reguluje množství zrnkové kávy, vody a kávové sedliny. Pokud je třeba naplnit nebo vyprázdnit nádoby nebo provést údržbu, rozsvítí se červená varovná kontrolka, která signalizuje, že je nutné řídit se informacemi na obrazovce.
2. Intuitivní světelná kontrolka vám také umožní přizpůsobit si požitek z nápoje. Při uložení nápoje do oblíbených nápojů nebo při úpravě takového nápoje mu můžete přiřadit určitou barvu. Další informace najdete v kapitole „MÉ OBLÍBENÉ NÁPOJE“.

NECHTE SE VĚST.

Barva	Stav	Vysvětlení
Červená	Trvale svítí	Varování
Další barvy a bílá	Pulzuje	Probíhá
	Trvale svítí	Recept je hotový



FILTR A TVRDOST VODY

JAKÝ JE ÚČEL NASTAVENÍ TVRDOSTI VODY?

Chcete-li zabránit hromadění vodního kamene v zařízení a optimalizovat kvalitu kávy, doporučujeme vám upravit nastavení tvrdosti vody na zařízení.

JAK NASTAVIT TVRDOST VODY NA ZAŘÍZENÍ?

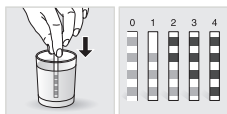

- Naplňte sklenici vodou.
- Ponořte tyčinku pro testování tvrdosti vody (8) dodanou se zařízením do sklenice vody.
- Počkejte 1 minutu. Čtverečky na tyčince změň barvu.
- Spočítejte počet barevných čtverečků. Počet čtverečků udává tvrdost vody, a to od 0 do 4.
- V nabídce Water hardness (Tvrdość vody) stiskněte odpovídající číselnou hodnotu mezi 0 a 4.
- Stiskněte tlačítko OK.

POKUD VÁM DOJDOU TYČINKY PRO TESTOVÁNÍ TVRDOSTI VODY

Pokud je třeba tento úkon opakovat, nezapomeňte upravit nastavení tvrdosti vody podle místa použití nebo podle informací poskytnutých místní vodárenskou společností, přičemž využijte níže uvedenou tabulku:

Stupeň tvrdosti	Třída 0 Velmi měkká	Třída 1 Měkká	Třída 2 Průměrná tvrdost	Třída 3 Tvrdá	Třída 4 Velmi tvrdá
°dH	< 3°	> 4°	> 7°	> 14°	> 21°
°e	< 3,75°	> 5°	> 8,75°	> 17,5°	> 26,25°
°f	< 5,4°	> 7,2°	> 12,6°	> 25,2°	> 37,8°
Nastavení spotřebiče	0	1	2	3	4

PROČ INSTALOVAT FILTRAČNÍ KARTUŠI?

Kartuše vodního filtračního systému Claris optimalizuje chuť kávy a omezuje usazování vodního kamene a nutnost údržby.

KDY JE TŘEBA VYMĚNIT KARTUŠI VODNÍHO FILTRAČNÍHO SYSTÉMU CLARIS?



1. Dva měsíce po nastavení nebo když vás zařízení upozorní.
2. Při výměně kartuše doporučujeme otočit šedý kroužek na horní straně filtrační kartuše, aby indikoval datum + dva měsíce.

JAK SE INSTALUJE KARTUŠE VODNÍHO FILTRAČNÍHO SYSTÉMU CLARIS?

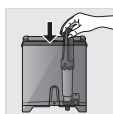

- Vložte kartuši do nádoby na vodu.
- Umístěte kartuši tak, aby očišťovaný kroužek směřoval nahoru.
- Pomocí černého uťahovacího příslušenství, které je dodáno s kartuší, usadte kartuši na místo a zašroubujte ji.

168



MLÝNEK: NASTAVENÍ JEMNOSTI MLETÉ KÁVY

PROČ JE TŘEBA UPRAVIT JEMNOST MLETÉ KÁVY?

Nastavením jemnosti mletí zrnkové kávy můžete zvolit intenzitu aroma mleté kávy.

Změna jemnosti mletí umožňuje přizpůsobit se různým typům zrn:

- Tmavě pražená a olejovitá zrna vyžadují hrubé mletí.
- Světleji pražená zrna budou sušší, a budou tak vyžadovat jemnější mletí.

Poznámka: Čím jemněji jsou zrna namletá, tím silnější je aroma.

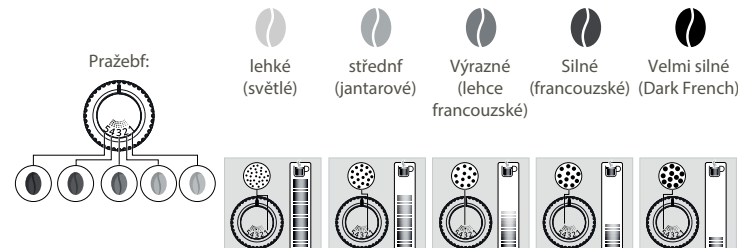

JAK LZE UPRAVIT JEMNOST MLETÉ KÁVY?

Otočte voličem nastavení jemnosti mletí (**K**), který se nachází v nádobě na zrnkovou kávu, do polohy podle typu zrn a požadované intenzity aromatu. Toto nastavení je nutné provést, když je spuštěný mlýnek, a to po jednotlivých vyznačených pozicích. Po třech přípravách zaznamenáte výrazný rozdíl v chuti.

JAK LZE ZJISTIT, ŽE V NÁDOBĚ UŽ NENÍ ŽÁDNÁ ZRNKOVÁ KÁVA?

Toto intuitivní zařízení je vybaveno snímačem, který vás upozorní, když v nádobě začne docházet zrnková káva. Na displeji se zobrazí zpráva a intuitivní světelná kontrolka (**J**) se červeně rozsvítí.

CO KDYŽ SE UPOZORNĚNÍ OBJEVÍ BĚHEM PŘÍPRAVY NÁPOJE?

Naplňte nádobu na zrnkovou kávu a stisknutím tlačítka OK obnovte recept. Nedoje tak k žádnému plýtvání kávou.

JAK POSTUPOVAT, POKUD JE NUTNÉ VYMĚNIT KÁVU NEBO POKUD DOJDE KÁVA?

Pokud stisknete tlačítko OK bez přidání zrnkové kávy, zařízení se pokusí znovu spustit a poté vás opět upozorní. Pokud znovu stisknete tlačítko OK, zařízení použije k provedení receptu veškerou zbývající kávu. Mlýnek bude poté prázdný.

⚠ Upozornění: Nedoporučujeme používat olejnatá a karamelizovaná zrna, která jsou pro mlýnek obtížně zpracovatelná. Taková zrna mohou poškodit zařízení a zabránit správné funkci intuitivního systému.

Pokud se na displeji zobrazí varovná zpráva a rozsvítí se červená kontrolka, i když je v zařízení dostatek zrn:

- Stisknutím tlačítka OK pokračujte v provádění receptu.
- Nebo vypněte varování „žádná zrna“, abyste zabránili detekci, když je v nádobě na zrnkovou kávu ještě káva.













169



PŘÍPRAVA DALŠÍCH NÁPOJŮ

NÁPOJE, KTERÉ LZE PŘIPRAVIT POMOCÍ TOHOTO ZAŘÍZENÍ:

Nápoje	Přibližný objem	Možné objemy	Síla kávy	 X2
 Espresso s krátkou extrakcí a velmi výraznou chutí	25 ml	20 až 40 ml	✓	✓
 Espresso plné chuti s výrazným aromatem, pokryté mírně hořkou a karamelově zbarvenou krémou	40 ml	40 až 70 ml	✓	✓
 Lungo Espresso s dlouhou extrakcí a karamelovou krémou	70 ml	70 až 100 ml	✓	✓
 Doppio Dvojitě espresso s jantarovou krémou	100 ml	40 až 140 ml	✓	✓
 Káva s dlouhou extrakcí Vyšší míra kofeinu, ale lehčí na patě, velmi oblíbená ráno	120 ml	80 až 180 ml	✓	✓
 Americano Dvojitě espresso s dlouhou extrakcí kombinované s horkou vodou	120 ml	90 až 150 ml	✓	✓
 Cappuccino Vyvážený poměr mléka, pěny a kávy	M = 120 ml L = 180 ml XL = 240 ml	120 až 240 ml	✓	✓
 Napěněné mléko Velká dávka mléka s mléčnou pěnou	M = 120 ml L = 160 ml XL = 200 ml	120 až 200 ml	✓	✓
 Caffè latte Pěna s jemnou chutí kávy	M = 200 ml L = 280 ml XL = 350 ml	200 až 350 ml	✓	✓
 Latte Macchiato Gurmánské espresso s mléčnou pěnou	M = 190 ml L = 250 ml XL = 340 ml	190 až 240 ml	✓	✓
 Horká voda	200 ml	20 až 300 ml		

PŘI PŘÍPRAVĚ NÁPOJE ZAŘÍZENÍ AUTOMATICKY PROVEDE NÁSLEDUJÍCÍ KROKY:

Recepty pro přípravu kávy	Recepty pro přípravu jiných nápojů s mlékem, než je caffè latte	Recepty pro přípravu caffè latte
<ol style="list-style-type: none"> Mletí zrnkové kávy Pěchování mleté kávy Předběžné spaření (v tomto okamžiku může do šálku spadnout několik kapek) Perkolace 	<ol style="list-style-type: none"> Fáze předehřevu Napěnění mléka Mletí zrnkové kávy Pěchování mleté kávy Předběžné spaření (v tomto okamžiku může do šálku spadnout několik kapek) Perkolace 	<ol style="list-style-type: none"> Mletí zrnkové kávy Pěchování mleté kávy Předběžné spaření (v tomto okamžiku může do šálku spadnout několik kapek) Perkolace Fáze předehřevu Napěnění mléka

JAK LZE NASTAVIT VÝŠKU KÁVOVÝCH TRYSEK?

Pro všechny nápoje můžete nastavit kávové trysky podle velikosti šálků.

JAK PŘIPRAVIT NÁPOJ?

Použijte výukový materiál How to make drinks? (Jak postupovat při přípravě nápojů?), který je uložen v zařízení.



V ZÁVISLOSTI NA NÁPOJI JSOU DOSTUPNÁ RŮZNÁ NASTAVENÍ:

- Jeden nebo dva šálky: Chcete-li spustit dvojitý recept, vyberte nápoj a stiskněte tlačítko **+**.
- Síla kávy: Chcete-li zvýšit nebo snížit sílu kávy změnou množství použité mleté kávy, vyberte požadovaný nápoj a zvolte mezi 1 a 3 zrny, přičemž 1 zrno odpovídá nejslabší kávě a 3 zrna kávě nejlpejší chutí **00**.
- Objem šálku: Chcete-li zvýšit nebo snížit objem šálku, procházejte seznam objemů směrem nahoru nebo dolů a vyberte požadovaný objem.

Další informace najdete v tabulce nápojů uvedené v návodu.

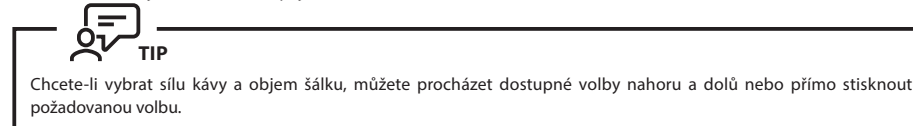

JAK ZASTAVIT PŘÍPRAVU NÁPOJE UPROSTŘED PROCESU?

Varování: Přípravu nápoje můžete kdykoli zastavit stisknutím tlačítka **STOP**. Pokud je cyklus přerušeno, nezastaví se okamžitě. Zařízení nebude po určitou dobu dostupné, jak bude informovat zpráva na obrazovce.

NÁPOJE S MLÉKEM

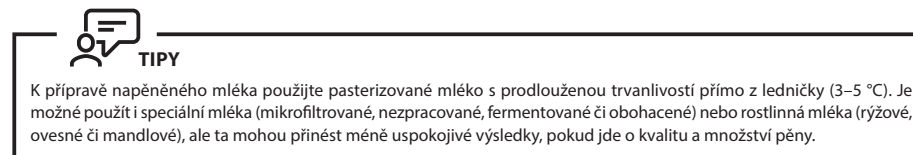

JAK ZAHÁJIT PŘÍPRAVU NÁPOJE S MLÉKEM?

Přečtěte si část „2 PŘÍPRAVA NÁPOJE S MLÉKEM“ uvedenou dříve v tomto návodu nebo se podívejte na výukový materiál Starting a milky drink (Zahájení přípravy nápoje obsahujícího mléko) uložený v zařízení.



HORKÁ VODA

Pro přípravu čaju a spařování je zařízení vybaveno volbou Hot Water (Horká voda).

JAK NASTAVIT TEPLOTU VODY?



Přejděte postupně na položky Settings (Nastavení), Adjust (Upravit) a Water temperature (Teplota vody). Můžete nastavit jednu z teplot T1 až T3, kde T1 je nejnižší a T3 nejvyšší teplota.



MÉ OBLÍBENÉ NÁPOJE

JAKÝ JE ÚČEL FUNKCE FAVOURITES (OBLÍBENÉ)?

Funkce **Favourites (Oblíbené)** umožňuje získat přístup do nabídky, ve které jsou uložena všechna vaše vlastní nastavení. Je ideální pro každodenní použití, neboť umožňuje rychle zahájit přípravu nápoje pouhým stisknutím tlačítka, aniž byste museli pokaždé nastavovat své oblíbené recepty.

Můžete uložit až osm vlastních receptů a nastavit objem, sílu nápoje a barvu intuitivní světelné kontrolky (J). Podrobnější vysvětlení funkce intuitivní světelné kontrolky najdete v kapitole INTUITIVNÍ SVĚTELNÁ KONTROLKA.

Pokud zastavíte přípravu svého oblíbeného nápoje, tato délka přípravy se uloží pro další použití.

JAK ZAHÁJIT PŘÍPRAVU NÁPOJE, KTERÝ JE ULOŽEN MEZI OBLÍBENÝMI NÁPOJI?

Klepněte na položku **Favourites (Oblíbené)** v pravém horním rohu domovské obrazovky. Zobrazí se uložené recepty. Vyberte požadovaný recept. Tím spustíte jeho automatické provedení. Zahájení přípravy vašeho oblíbeného nápoje je tak snadné a rychlé, stačí jediný dotyk.

Pokyny pro získání přístupu k oblíbeným nápojům, přidání oblíbeného nápoje, uspořádání oblíbených nápojů nebo odstranění nápoje uloženého mezi oblíbenými nápoji získáte ve výukových materiálech How do I create and manage my favourites? (Jak vytvářet oblíbené nápoje a provádět jejich správu?) uložených v zařízení.



VŠEOBECNÁ ÚDRŽBA

Provedení správné údržby optimalizuje životnost zařízení a zachová pravou chuť vaší kávy.

ÚDRŽBA SBĚRAČE KÁVOVÉ SEDLINY A ODKAPÁVACÍ MISKY

V odkapávací misce se shromažďuje použitá voda a ve sběrači kávové sedliny se shromažďuje použitá mletá káva.

Důležité: Z hygienických důvodů doporučujeme, abyste nádobu každý den rozložili a umyli všechny díly horkou vodou, protože jsou neustále v kontaktu s mlékem a kávou. Před vložením tohoto dílu zpět do zařízení jej doporučujeme nechat uschnout na vzduchu. Je důležité nádobu vždy ponechat na jejím místě a pravidelně ji vyprazdňovat. Odkapávací misku můžete mýt v myčce na nádobí. Odkapávací misku můžete mýt v myčce na nádobí, ale bez krytu.

KDY JE NUTNÉ VYPRÁZDNIT ODKAPÁVACÍ MISKU?

Když jsou plováky ve zvednuté poloze, čímž signalizují, že je miska příliš plná.

KDY JE NUTNÉ VYPRÁZDNIT SBĚRAČ KÁVOVÉ SEDLINY?

Pokud vás zařízení upozorní, vyprázdněte nádobu pro kávovou sedlinu. Nádobu můžete vyprazdňovat i častěji, ale pouze pokud je přístroj zapnutý, aby mohl její vyprázdnění zaregistrovat.

Důležité: Pokud pravidelně nevyprazdňujete sběrač kávové sedliny a odkapávací misku podle výše uvedených pokynů, může dojít k poškození zařízení. Nevkládejte sběrač kávové sedliny do myčky na nádobí. Z hygienických důvodů doporučujeme čistit sběrač kávové sedliny horkou vodou a mýdlem. Před vložením tohoto dílu zpět do zařízení jej doporučujeme nechat uschnout na vzduchu.

ÚDRŽBA NÁDRŽKY NA VODU A NÁDOBY NA ZRNKOVOU KÁVU

K zachování té nejlepší chuti kávy vám z hygienických důvodů doporučujeme používat pouze čerstvou vodu a denně čistit nádržku na vodu horkou vodou a kartáčem na lahve.

Zrnková káva může zanechávat na zásobníku zbytky mastnoty, které mohou ovlivnit kvalitu kávy. Chcete-li zachovat tu nejlepší chuť kávy, doporučujeme pokaždé při doplnění kávy otřít nádržku suchým měkkým hadříkem. Provádějte také z hygienických důvodů.

Důležité: Nečistěte vodou. Voda v násypce na kávová zrna by mohla přístroj poškodit

Důležité: Před vložením tohoto dílu zpět do spotřebiče jej doporučujeme nechat uschnout na vzduchu

ÚDRŽBA SYSTÉMU PŘÍPRAVY MLÉKA

PROČ A JAK UDRŽOVAT SYSTÉM PŘÍPRAVY MLÉKA PO PŘÍPRAVĚ NÁPOJŮ OBSAHUJÍCÍCH MLÉKO?

Důležité: K dosažení konzistentní kvality pěny doporučujeme:



Údržba	Kdy provést?	Vysvětlení	Potřebné příslušenství
Vypláchnutí mléka 30 s / 20 ml	Po každém nápoji obsahujícím mléko, když vás zařízení upozorní	Umožňuje vypláchnout systém přípravy mléka zařízení. Vyplachování systému přípravy mléka můžete spustit kdykoli.	
Vypláchnutí trubičky na mléko, trysky a čištění nádoby na mléko	Po každém nápoji obsahujícím mléko	Nádobu na mléko doporučujeme čistit horkou vodou a mýdlem po každém použití. Trubičku na mléko doporučujeme vyměnit přibližně jednou za tři měsíce. Toto příslušenství naleznete na webových stránkách KRUPS.com	Horká voda + mýdlo + čistič trubek
Čištění příslušenství pro mléko 5 min	Když vás zařízení upozorní nebo kdykoli	Zahrnuje vyjmutí a vyčištění vyjímatelného bloku „One Touch Cappuccino“. K dosažení optimálního napěnění mléka provádějte toto čištění pravidelně. Pokyny najdete ve výše uvedené části: 5. RUČNÍ HLOUBKOVÉ ČIŠTĚNÍ ROZVODNÉHO SYSTÉMU MLÉKA – 5 MINUT.	Čisticí jehla (č. 5)

DALŠÍ ÚDRŽBA

Údržba	Kdy provést?	Vysvětlení	Potřebné příslušenství
Vypláchnutí kávy 45 s / 30 ml	Kdykoli	Z hygienických důvodů doporučujeme systém na kávu vyplachovat denně nebo pokud se déle nepoužívá (déle než 2 dny).	
Vypláchnutí čaje 30 s / 20 ml	Než začne vytékat nápoj	Umožňuje vypláchnout zařízení horkou vodou, abyste zajistili pravou chuť čaje nebo spaření.	
Čištění systému přípravy kávy 13 min / 600 ml	Když vás zařízení upozorní nebo kdykoli	K zachování té nejlepší chuti kávy a z hygienických důvodů doporučujeme systém pro přípravu kávy vyčistit 3krát ročně.	1 čisticí tableta KRUPS (č. 1)
Odvápnění 20 min / 600 ml	Když vás zařízení upozorní nebo kdykoli	Přístroj vás upozorní, když bude nutné spustit program pro odvápnění. Tento krok je velmi důležitý k zachování správného fungování a dlouhé životnosti spotřebiče.	1 sáček prostředku pro odvápnění od společnosti KRUPS (č. 2)

! Důležité: Čisticí program nemusíte spouštět ihned poté, co vás zařízení upozorní, ale měli byste jej provést v přiměřeně brzké době. Pokud čištění odložíte, varovná zpráva zůstane zobrazena, dokud tuto operaci neprovedete.

! Důležité: Pokud během čištění odpojíte zařízení od elektrické sítě nebo dojde-li k výpadku dodávky elektrické energie, program čištění se restartuje. V takovém případě nelze tuto operaci odložit: je povinná, protože je nutné vypláchnout vodní systém. Může být také vyžadována nová čisticí tableta.

Další vysvětlení najdete ve výukových materiálech, které jsou dostupné v nastaveních zařízení.



Chcete vědět, kdy byste měli provést výše uvedené úkony údržby?
Jakmile je třeba provést některý z úkonů, zobrazí se na displeji varovná zpráva.



DALŠÍ FUNKCE

Intuitivní zařízení od společnosti KRUPS nabízí řadu nastavení, seznámte se s nimi. Tato nastavení vám umožňují dosáhnout individuálnějšího zážitku při používání zařízení.

JAK ZÍSKAT PŘÍSTUP K NASTAVENÍM ZAŘÍZENÍ?



SEZNAM NASTAVENÍ:

Language (Jazyk)	Vyberte si z 21 jazyků.
Date and time (Datum a čas)	Musíte nastavit datum, zejména pokud používáte kartuši proti vodnímu kameni. Součástí je nastavení času a výběr 12hodinového nebo 24hodinového formátu zobrazení hodin.
Screen brightness (Jas displeje)	Umožňuje nastavit podsvícení displeje.
Light (Kontrolka)	Zapíná a vypíná intuitivní světelnou kontrolku.
Display (Zobrazení)	Zvolte, zda se volby pro nápoje zobrazí nebo nezobrazí jako dlaždice.
Auto-stop (Automatické zastavení)	Umožňuje nastavit dobu, po jejímž uplynutí se spotřebič automaticky zastaví. Tato funkce umožňuje snížit spotřebu energie.
Auto-start (Automatické spuštění)	Umožňuje zapnout zařízení a automaticky spustit předehřívání spotřebiče ve zvolený čas. Připravujete si kávu každý den ve stejnou dobu? Pak je tato funkce přímo pro vás. Nastavením automatického spuštění můžete ušetřit čas a nemusíte již spouštět přípravu nápoje ručně.
Volume unit (Jednotka objemu)	Slouží k výběru měrné jednotky: ml nebo oz.
Auto-rinsing (Automatické vyplachování)	Můžete zvolit, zda aktivovat nebo neaktivovat automatické vyplachování trysky na kávu při spuštění zařízení.
Water hardness (Tvrдость vody)	Nastavte tvrdost vody od 0 do 4. Další informace najdete v kapitole „Měření tvrdosti vody“.

Coffee temperature (Teplota kávy)	Je vaše káva příliš horká? Tuto funkci můžete použít ke snížení teploty. Zařízení nabízí tři nastavení teploty pro kávové nápoje.
Water temperature (Teplota vody)	Pijete vždy stejný čaj a chcete nastavit teplotu vody? Pak je tato funkce přímo pro vás. Zařízení nabízí tři nastavení teploty pro horkou vodu.
Type of coffee (Typ kávy)	Umožňuje vypnout funkci No beans (Žádná zrna). Tato funkce signalizuje nedostatek zrnkové kávy v nádobě a umožňuje pokračovat ve spuštěném receptu. Další informace najdete v odstavci MLÝNEK.
Factory reset (Obnovení továrního nastavení)	Obnovení nastavení vymaže vaše předvolby a nastavení a obnoví výchozí nastavení. Odstraněny budou také vaše oblíbené nápoje.



ŘEŠENÍ PROBLÉMŮ

OBSLUHA

- Došlo k závadě nebo chybě zařízení nebo ke zhroucení softwaru.
 - ✓ Vypněte zařízení a odpojte je od elektrické sítě, vyjměte filtrační kartuši, počkejte jednu minutu a poté zařízení znovu spusťte. Stisknutím a podržením tlačítka ZAP./VYP. po dobu nejméně tří sekund spusťte zařízení.
- Spotřebič se po stisknutí tlačítka ZAP./VYP. (po dobu nejméně tří sekund) nezapne.
 - ✓ Zkontrolujte pojistky a zásuvku elektrické sítě. Zkontrolujte, zda je zástrčka správně zasunuta do zásuvky.
- Během cyklu došlo k výpadku napájení.
 - ✓ Po opětovném zapnutí se zařízení automaticky resetuje.
- Mlýnek běží naprázdno.
 - ✓ To je normální, pokud k tomu dochází pouze občas, když téměř nebo zcela dojde zrnková káva. Mlýnek může běžet naprázdno po dobu až deseti sekund, aby bylo možné určit jeho spotřebu a ověřit jeho správnou funkci.
 - ✓ V nádobě je ještě zrnková káva:
 - Káva může být příliš mastná a zařízení ji řádně neodebírá. Můžete zkusit zrny pohnout, aby klesla, a poté ověřte, zda budou znovu řádně odebírána. Nicméně doporučujeme kávu vyměnit (viz funkce typu zrna).
 - Pokud se jedná o kávu, kterou obvykle používáte, a až dosud jste se u ní s těmito potížemi neseskali, obraťte se na zákaznický servis společnosti KRUPS.

POUŽÍVÁNÍ

- Mlýnek vydává neobvyklý hluk.
 - ✓ V mlýnku se s největší pravděpodobností nacházejí cizí tělesa. Zkuste je odstranit pomocí vysavače. Pokud se vám to nepodaří, obraťte se na zákaznický servis společnosti KRUPS.
- Pod spotřebičem je voda.
 - ✓ Před vyjmutím odkapávací misky počkejte 15 sekund poté, co ze zařízení vytékala káva, aby byl řádně dokončen cyklus.
 - ✓ Zkontrolujte, zda se odkapávací miska nachází na správném místě v zařízení. Miska musí být vždy na svém místě, i když není zařízení používáno.
 - ✓ Zkontrolujte, zda není odkapávací miska plná.
- Voličem nastavení jemnosti mletí nelze snadno otáčet.
 - ✓ Voličem nastavení jemnosti mletí otáčejte pouze v případě, že je spuštěný mlýnek.
- Spotřebič nepřipravil žádnou kávu.
 - ✓ Během přípravy byly zjištěny nějaké potíže. Spotřebič se automaticky zresetuje a bude připraven na nový cyklus.
- Místo zrnkové kávy jste použili mletou kávu.
 - ✓ Pomocí vysavače odstraňte mletou kávu z nádoby na kávová zrna.
- Po zastavení zařízení vytéká z kávových trysek voda.
 - ✓ Jde o normální stav. Zařízení provádí automatické vyplachování, aby vyčistilo kávové trysky, a ochránilo je tak před ucpáním.

PÁRA A MLÉKO

- Zdá se, že výstupní tryska na mléko je částečně nebo zcela ucpaná.
 - ✓ Pokud je tryska ucpaná, zobrazí se na displeji varovná zpráva. Vyčistěte blok „One Touch Cappuccino“. Přečtěte si dříve uvedený bod 5 RUCNÍ HLOUBKOVÉ ČIŠTĚNÍ ROZVODNÉHO SYSTÉMU MLÉKA – 5 MINUT v tomto návodu nebo si projděte vyukový materiál Cleaning the milk nozzle (Čištění trysky na mléko) uložený v zařízení.
- Nevychází žádná pára.
 - Pokud nevychází správně žádná pára při prvním použití parního cyklu:
 - ✓ Zkontrolujte, zda není ucpan otvor ve špičce. Další informace najdete ve výše uvedené části: „Zdá se, že parní tryska zařízení je částečně nebo zcela ucpaná“.
 - ✓ Proveďte **pouze jednou** následující pevně stanovený postup:
Vyprázdněte nádržku na vodu a dočasně vyjměte kartuši vodního filtračního systému Claris. Naplňte nádržku minerální vodou s vysokým obsahem vápníku (> 100 mg/l) a postupně v nádobě proveďte parní cykly (5 až 10 cyklů), dokud nedosáhnete nepřetržitého proudu páry. Vložte kartuši zpět do nádržky.
 - Parní tryska již fungovala:
 - ✓ Zkontrolujte, zda není ucpan otvor ve špičce. Další informace najdete ve výše uvedené části: „Zdá se, že parní tryska zařízení je částečně nebo zcela ucpaná“.
Pokud ani po provedení výše uvedených kroků není parní tryska stále funkční, obraťte se na zákaznický servis společnosti KRUPS.
- Z mřížky odkapávací misky uniká pára.
 - ✓ V závislosti na typu přípravy může z mřížky odkapávací misky unikat pára.
- Pod víkem nádoby na zrnkovou kávu se vyskytuje pára.
 - ✓ Zkontrolujte, zda je uzavření trychtýř pro čisticí tablety pod krytem (L).

ÚDRŽBA

- Zařízení nevyžaduje odvápnění.
 - ✓ Cyklus odvápnění je vyžadován po přípravě velkého počtu nápojů obsahujících mléko nebo horkou vodu. Pokud připravujete pouze kávu, odvápnění nebude nutné provádět tak často.
- V odkapávací misce se nachází trochu sedliny.
 - ✓ Do odkapávací misky může uniknout malé množství mleté kávy. Zařízení je zkonstruováno tak, aby odstranilo veškerou přebytečnou mletou kávu, a zachovalo tak čistou perkoláčnickou oblast.
- Po vyprázdnění sběrače kávové sedliny zůstane rozsvícená intuitivní světelná kontrolka.
 - ✓ Znovu uсадte sběrač kávové sedliny.
- Po naplnění nádoby na vodu zůstane rozsvícená intuitivní světelná kontrolka.
 - ✓ Zkontrolujte, zda je nádoba správně umístěna ve spotřebiči.
Plováky na dně nádržky se musí volně pohybovat. Zkontrolujte plováky a v případě potřeby je uvolněte.

NÁPOJE

- Káva teče příliš pomalu.
 - ✓ Otočením voliče jemnosti mletí doprava nastavte hrubší mletí (v závislosti na typu použité kávy).
 - ✓ Proveďte nejméně jeden vyplachovací cyklus.
 - ✓ Vyměňte kartuši vodního filtračního systému Claris.
- Káva je příliš světlá nebo nemá dostatečně plnou chuť.
 - ✓ Zkontrolujte, zda je v nádobě na zrnkovou kávu dostatek kávy a zda správně klesá dolů.
 - ✓ Nepoužívejte mastnou, karamelizovanou ani ochucenou kávu, protože ji zařízení nemusí správně odebrat.
 - ✓ Zvolte menší připravovaný objem a zvyšte sílu pomocí funkce pro nastavení síly kávy. Chcete-li zmínit mletí, otočte volič jemnosti mletí doleva. Připravte nápoj ve dvou cyklech pomocí funkce dvou šálků.
- Espresso nebo káva nemá dostatečnou teplotu.
 - ✓ Zvyšte teplotu kávy v nastaveních zařízení. Před přípravou nápoje zahřejte šálek opláchnutím v horké vodě.
 - ✓ Před zahájením přípravy kávy vypláchněte systém pro přípravu kávy. Funkci vyplachování systému pro přípravu kávy při spuštění zařízení lze aktivovat v nastaveních pomocí položky Auto-rinsing (Automatické vyplachování).
- Před přípravou každé kávy protéká kávovými tryskami čistá voda.
 - ✓ Začátek receptu zahrnuje předběžné spaření kávy, které může způsobit, že z kávových trysek vyteče malé množství vody.

Pokud některý z problémů uvedených v tabulce přetrvává, obraťte se na zákaznický servis společnosti KRUPS.



Důležité: Výrobce: SAS GSM - Rue Saint-Léonard F-53104 Mayenne - Francie

Vážený zákazník,

dakujeme, že ste si kúpili kávovar KRUPS s mlynčekom na kávu.

Spoločnosť KRUPS navrhuje, vyvíja a vyrába kávovary vo Francúzsku so zárukou najvyššieho štandardu pôvodu aj výrobné kvality.

Váš prístroj bol navrhnutý tak, aby vám umožnil pripraviť si kvalitné kávové nápoje priamo u vás doma. Stačí jediný dotyk a môžete si vychutnať kávové nápoje ako espresso, ristretto a lungo, prípadne mliečne lahôdky ako cappuccino, latte macchiato, caffè latte a ďalšie!

Abyste mohli svoj prístroj využívať každý deň naplno, spoločnosť KRUPS vyvinula intuitívny svetelný indikátor, ktorý vás usmerní pri používaní prístroja a spríjemní vám vaše chvíle na kávu.

Kávovar KRUPS má tiež veľkú dotykovú obrazovku s rozhraním podobným smartfónu, ktorá umožňuje jednoduché intuitívne ovládanie. Okrem toho využíva pokročilé technológie, vďaka ktorým získate tie najlepšie výsledky, s intenzívnou arómou a plnou chuťou čerstvo pomletých kávových zŕn.

Dúfame, že si svoje kávové zážitky vychutnáte naplno a že budete so svojím kávovarem KRUPS maximálne spokojní.

Tim KRUPS



POTREBUJETE PORADIŤ, AKO PRÍSTROJ SPRÁVNE POUŽÍVAŤ?



POMOČNÍK A NÁVODY

Pozrite si zoznam návodov uložených v prístroji, vďaka ktorým zistíte, ako ho správne používať. Naučíte sa, ako pripraviť nápoj, spravovať svoje nastavenia a správne sa o prístroj starať.

Zoznam dostupných návodov:

1. Ako si pripravím nápoj?

- Ako pripraviť kávový nápoj
- Ako pripraviť mliečny nápoj
- Príprava dvoch nápojov naraz

2. Ako si vytvoriť a spravovať obľúbené nápoje?

- Prístup k obľúbeným nápojom
- Pridanie obľúbeného nápoja
- Organizovanie obľúbených nápojov
- Odstránenie obľúbeného nápoja

3. Ako sa o prístroj starať?

- Oplachovanie
- Čistenie
- Odvápňovanie
- Čistenie mliečného systému

i

DÔLEŽITÉ PRODUKTOVÉ INFORMÁCIE

Skôr ako prístroj prvýkrát použijete, prečítajte si pozorne návod na použitie a uschovajte si ho pre budúce použitie. Spoločnosť KRUPS nezodpovedá za dôsledky nesprávneho použitia. Je dôležité, aby ste sa riadili bezpečnostnými pokynmi.

VYSVETLENIE SYMBOLOV POUŽITÝCH V POKYNOCH

⚠ Nebezpečenstvo: Varovanie pred rizikom vážneho fyzického úrazu alebo úmrtia.
Symbol blesku upozorňuje na nebezpečenstvo súvisiace s elektrickým prúdom.











⚠ Upozornenie: Varovanie pred možnými poruchami, poškodením alebo zničením prístroja.

! Dôležité: Všeobecná alebo dôležitá poznámka k ovládaniu prístroja.



PRODUKTY DODÁVANÉ SPOLU S PRÍSTROJOM

Prezrite si produkty dodávané spolu s prístrojom. Ak niektorá časť chýba, obráťte sa ihneď na zákaznícky servis spoločnosti KRUPS.

Dodaný výrobok		
1.	2 čistiace tablety	 x2
2.	1 balíček odvápnovacieho prostriedku	 x1
3.	Trubica na mlieko pre blok na prípravu jednodotykového cappuccina	
4.	Dodatočná trubica na mlieko pre blok na „jednodotykové cappuccino“	
5.	Ihla na čistenie parného okruhu	
6.	1 kazeta vodného filtračného systému Claris s príslušenstvom na prichytenie	
7.	1 tyčinka na test tvrdosti vody	
8.	Pokyny - bezpečnostné opatrenia Zoznam schválených servisných stredísk spoločnosti Krups Medzinárodná záruka	
9.	Pomôcka na čistenie rúk	
Podľa modelu		
10.	Nádoba na mlieko: Konvičku na mlieko môžete čistiť v umývačke riadu	

178



TECHNICKÉ ÚDAJE

Spotrebič	Automatic Espresso EA87
Napájanie	220 - 240 V~/50 Hz
Tlak čerpadla:	15 barov
Nádoba na kávové zrná	250 g
Spotreba energie	Počas prevádzky: 1450 W
Nádoba na vodu	3 l
Uvedenie do prevádzky a skladovanie	Vo vnútri, na suchom mieste (chráňte pred mrazom)
Rozmery (mm) V x Š x H	365 x 240 x 400
Hmotnosť EA87 (kg)	8,2

Výrobca si vyhradzuje právo na technické zmeny.

Umiestnite spotrebič na vodorovnú čistú a suchú pracovnú plochu odolnú voči teplu



POPIS SPOTREBIČA

- A. Rúčka krytu nádoby na vodu
 - B. Nádoba na vodu
 - C. Kolektor kávovej usadeniny
 - D. Kávové trysky s nastaviteľnou výškou
 - E. Mriežka a vyberateľný odkvapkávacia miska
 - F. Veko nádoby na kávové zrná
 - G. Blok na prípravu jednodotykového cappuccina
 - G1. Príslušenstvo na čistenie mliečného systému, 2 v 1: nástroj na demontáž + čistiaca ihla
 - G2. Vyberateľný blok na prípravu jednodotykového cappuccina
 - H. Trubica na mlieko a konektor
 - I. Plaváčky ukazujúce hladinu vody
 - J. Intuitívny svetelný indikátor
- 1. Nádoba na kávové zrná**
- K. Volič jemnosti zomletia
 - L. Lievik na čistiacu tabletu
 - M. Kovový kuželovitý mlynček
- 2. Zobrazovací panel**
- N. Navigačná dotyková obrazovka
 - O. ZAP/VYP
 - P. Návrat na domovskú obrazovku



UVEDENIE DO PREVÁDZKY A NASTAVENIE PRÍSTROJA

ZAPNUTIE PRÍSTROJA

⚠ Nebezpečenstvo: Prístroj zapojte do uzemnenej zásuvky s napätím 230 V. Ak tieto pokyny nedodržíte, hrozí vám riziko smrteľného poranenia v dôsledku prítomnosti elektrického prúdu.
Riadte sa bezpečnostnými informáciami v brožúre Bezpečnostné informácie.

UVEDENIE DO PREVÁDZKY (pozrite si časť 1. Prvé použitie)

Pri prvom použití spotrebiča je potrebné vykonať rôzne nastavenia. Postupujte podľa pokynov, ktoré sa zobrazia na obrazovke.

Pri napúšťaní prístroja sa naplnenia vodné okruhy tak, aby prístroj mohol fungovať. Prebehnú sa predohrev a automatické oplachovanie.

PREPNUTIE PRÍSTROJA DO POKHOTOVOSTNÉHO REŽIMU

V závislosti od prípravy prístroj v pohotovostnom režime spustí automatické oplachovanie. Tento cyklus trvá len pár sekúnd a zastaví sa automaticky.

179



TIPY A TRIKY

Kvalita vody výrazne ovplyvňuje kvalitu arómy. Vodný kameň a chlór môžu mať značný vplyv na chuť kávy. Ak chcete zachovať arómu svojej kávy, odporúčame vám používať kazetu vodného filtračného systému Claris alebo fľaškovú vodu s obsahom suchých zvyškov nižším ako 800 mg/l (pozrite štítok na fľaši). Pozrite si časť FILTER A TVRDOSŤ VODY.

Pri príprave nápojov odporúčame používať šálky, ktorých kapacita zodpovedá požadovanému objemu a pred použitím ich zohriať opláchnutím pod horúcou vodou.

Ak opražené kávové zrná nie sú chránené, môžu stratiť svoju arómu. Odporúčame používať množstvá, ktoré zodpovedajú vašej spotrebe za 2 až 3 dni a kupovať vrecúška s hmotnosťou 250 g.

Kvalita kávových zrn býva rôzna a chuť je vždy subjektívna. Arabika sa vyznačuje jemnou kvetovou arómou, zatiaľ čo robusta, ktorá má vyšší obsah kofeínu, má horkejšiu a plnšiu chuť. Tieto dva typy kávy sa často miešajú, aby sa dosiahla vyvázenejšia káva. Ďalšie informácie vám poskytne odborník na praženie.

Neodporúčame používať olejnaté a skaramelizované zrná, ktoré môžu prístroj poškodiť.

Jemnosť zomletia zrn ovplyvňuje intenzitu arómy a kvalitu krémovej peny. Čím jemnejšie je káva zomletá, tým hladšiu penu dosiahnete. Jemnosť zomletia je tiež možné upraviť, aby ste dosiahli svoj požadovaný nápoj.



INTUITÍVNY SVETELNÝ INDIKÁTOR

AKÁ JE FUNKCIA INTUITÍVNEHO SVETELNÉHO INDIKÁTORA?

Váš intuitívny prístroj obsahuje inteligentnú technológiu, s ktorou je používanie prístroja hračkou: Intuitívny svetelný indikátor (I). Táto technológia má dvojitú funkciu:

1. Prístroj automaticky rozpozná a reguluje hladinu kávových zrn, vody a zomletej kávy. Keď je potrebné naplniť alebo vyprázdniť nádoby alebo vykonať údržbu, rozsvieti sa výstražné červené svetlo, ktoré znamená, že máte postupovať podľa pokynov na obrazovke.
2. Pomocou intuitívneho svetelného indikátora môžete tiež prispôsobiť svoju prípravu nápojov. Ak si nápoj uložíte medzi obľúbené alebo ho tu upravujete, môžete ku každému nápoju priradiť farbu. Pozrite si kapitolu OBLÚBENÉ.

NECHAJTE SA USMERNIŤ.

Farba	Stav	Vysvetlenie
Červená	Nebliká	Výstraha
Iné farby a biela	Postupne sa rozsvetuje a zhasína	Prebieha príprava
	Nebliká	Recept je dokončený



FILTER A TVRDOSŤ VODY

AKÚ FUNKCIU PLNÍ NASTAVENIE TVRDOSTI VODY?

Ak chcete predísť usadzovaniu vodného kameňa v prístroji a optimalizovať kvalitu svojej kávy, odporúčame vám nastaviť si na prístroji tvrdosť vody.

AKO NA PRÍSTROJI NASTAVIŤ TVRDOSŤ VODY?

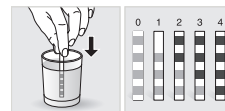

- Naplňte pohár vodou.
- Ponorte do pohára s vodou tyčinku na testovanie tvrdosti vody (8), ktorá sa dodáva s prístrojom.
- Počkajte 1 minútu. Štvorčeky na tyčinke zmenia farbu.
- Spočítajte, koľko štvorčekov sa zafarbilo. Ich počet označuje tvrdosť vody na stupnici 0 až 4.
- V ponuke Tvrdosť vody stlačte príslušné číslo na stupnici 0 až 4.
- Stlačte tlačidlo OK.

KEĎ SA VÁM MINÚ TYČINKY NA TEST TVRDOSTI VODY

Ak potrebujete tento proces zopakovať, nezabudnite prispôsobiť nastavenie tvrdosti vody podľa miesta používania alebo informácií od miestnej vodárenskej spoločnosti na základe tejto tabuľky:

Stupeň tvrdosti	Trieda 0 Veľmi mäkká	Trieda 1 Mäkká	Trieda 2 Priemerná tvrdosť	Trieda 3 Tvrdá	Trieda 4 Veľmi tvrdá
° dH	<3°	>4°	>7°	>14°	>21°
° e	<3,75°	>5°	>8,75°	>17,5°	>26,25°
° f	<5,4°	>7,2°	>12,6°	>25,2°	>37,8°
Nastavenie prístroja	0	1	2	3	4

PREČO JE POTREBNÉ NAINŠTALOVAŤ FILTRAČNÚ KAZETU?

Kazeta vodného filtračného systému Claris optimalizuje chuť kávy a znižuje usadzovanie vodného kameňa a nároky na údržbu.

KEDY JE POTREBNÉ KAZETU VODNÉHO FILTRAČNÉHO SYSTÉMU CLARIS VYMEŇIŤ?



1. Dva mesiace po nastavení alebo keď vás prístroj upozorní.
2. Pri výmene kazety odporúčame otočiť sivý krúžok navrchu filtra tak, aby ste dostali dátum o dva mesiace po výmene.

AKO NAINŠTALOVAŤ KAZETU VODNÉHO FILTRAČNÉHO SYSTÉMU CLARIS?

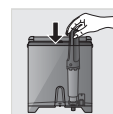

- Dajte kazetu do nádoby na vodu.
- Umiestnite kazetu tak, aby bol krúžok s filtrom natočený smerom nahor.
- Pomocou čiernej pomôcky na dotiahovanie, ktorá sa dodáva s prístrojom, kazetu priskrutkujte na miesto.



MLYNČEK: NASTAVENIE JEMNOSTI MLETIA KÁVY

PREČO JE POTREBNÉ NASTAVIŤ JEMNOSŤ MLETIA KÁVY?

Nastavením jemnosti zomletia kávových zŕn si môžete zvoliť, akú silnú kávu chcete.

Úpravu jemnosti mletia môžete tiež prispôsobiť podľa konkrétneho typu zŕn:

- zŕno, ktoré je veľmi opražené a viac olejnaté a vyžaduje hrubé zomletie,
- svetlejšie, menej opražené zŕno bude suchšie a bude vyžadovať jemnejšie zomletie.

Poznámka: čím jemnejšie sú zŕna zomleté, tým výraznejšia je ich aróma.

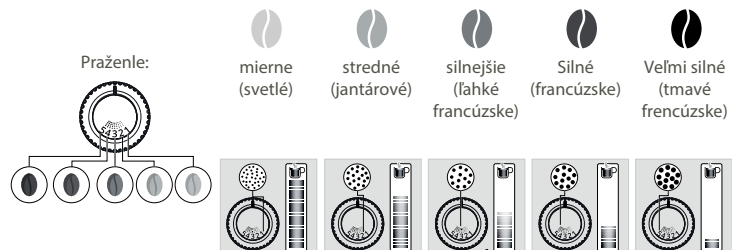

AKO NASTAVIŤ JEMNOSŤ MLETIA KÁVY?

Zapnite tlačidlo nastavenia jemnosti mletia (K), ktoré sa nachádza pod nádobou so zrnami, a nastavte mletie podľa typu zŕn a požadovanej intenzity arómy. Toto nastavenie je nutné vykonať, keď je mlynček spustený, postupným posúvaním zárezov. Po troch prípravách si určite všimnete rozdiel v chuti.

AKO ZISTÍM, ŽE V NÁDOBE UŽ NIE SÚ ŽIADNE ZRNÁ?

Váš intuitívny prístroj má snímač, ktorý vás upozorní na to, že sa v zásobníku míňajú zŕna. Na obrazovke sa zobrazí správa a intuitívny svetelný indikátor (J) sa rozsvieti načerveno.

ČO AK SA TÁTO VÝSTRAHA ZOBRAZÍ UPROSTRED PRÍPRAVY NÁPOJA?

Naplňte nádobu na kávové zŕna, stlačte tlačidlo OK a príprava sa obnoví. Vyhnete sa tak akémukoľvek plynutiu kávy.

ČO MÁM ROBIŤ, KEĎ CHCEM VYMEŇIŤ KÁVU ALEBO SA MI MINIE KÁVA?

Ak stlačíte tlačidlo OK bez toho, aby ste pridali kávové zŕna, prístroj sa pokúsi znova spustiť a opäť zobrazí výstrahu. Ak stlačíte tlačidlo OK znova, prístroj pripraví recept s použitím všetkej zvyšnej kávy. Mlynček sa tak vyprázdni.



Upozornenie: Neodporúčame používať olejnaté a skaramelizované zŕna, ktoré je ťažké zomlieť. Môžu prístroj poškodiť a intuitívny systém prestane správne fungovať.













Ak sa na obrazovke zobrazí výstraha a rozsvieti sa červené svetlo z dôvodu nedostatku zŕn:

- Stlačením tlačidla OK pokračujte v recepte.
- Alebo ak je v nádobe na zŕna ešte káva, vypnutím výstrahy o nedostatku zŕn zrušte ich detekciu.



PRÍPRAVA INÝCH NÁPOJOV

NÁPOJE, KTORÉ MOŽNO POMOCOU PRÍSTROJA PRIPRAVIŤ:

Nápoje	Približná veľkosť	Možné objemy	Intenzita kávy	 X2
 Ristretto Menšie espresso s objemom	25 ml	20 - 40 ml	✓	✓
 Espresso Výrazné espresso s výraznou arómou má navrchu horkastú krémovú penu karamelovej farby	40 ml	40 - 70 ml	✓	✓
 Lungo Veľké espresso s karamelovou krémovou penou	70 ml	70 - 100 ml	✓	✓
 Doppio Dvojité espresso s krémovou penou jantárové farby	100 ml	40 - 140 ml	✓	✓
 Long coffee S vyšším obsahom kofeínu ale jemnejšou chuťou. Veľmi obľúbená ranná voľba	120 ml	80 - 180 ml	✓	✓
 Americano Dvojité veľké espresso doliate horúcou vodou	120 ml	90 - 150 ml	✓	
 Cappuccino Vyrovnaný pomer mlieka, peny a kávy	M = 120 ml L = 180 ml XL = 240 ml	120 - 240 ml	✓	✓
 Napenené mlieko Veľká dávka mlieka s mliečnou penou	M = 120 ml L = 160 ml XL = 200 ml	120 - 200 ml		✓
 Caffè latte Pena s jemnou kávovou chuťou	M = 200 ml L = 280 ml XL = 350 ml	200 - 350 ml	✓	✓
 Latte Macchiato Labužnícke espresso s mliečnou penou	M = 190 ml L = 250 ml XL = 340 ml	190 - 240 ml	✓	✓
 Horúca voda	200 ml	20 - 300 ml		

TU JE OPIS JEDNOTLIVÝCH KROKOV, KTORÉ PRÍSTROJ AUTOMATICKY VYKONÁ PRI PRÍPRAVE VÁŠHO NÁPOJA:

Pre recepty na kávové nápoje	Pre recepty na mliečne nápoje okrem caffè latte	Pre caffè latte
1. Zomletie kávových zŕn	1. Fáza predohrevu	1. Zomletie kávových zŕn
2. Utlačenie zomletej kávy	2. Napenenie mlieka	2. Utlačenie zomletej kávy
3. Predsparenie (pri tejto fáze môže kvapnúť pár kvapiek do šálky)	3. Zomletie kávových zŕn	3. Predsparenie (pri tejto fáze môže kvapnúť pár kvapiek do šálky)
4. Precedenie	4. Utlačenie zomletej kávy	4. Precedenie
	5. Predsparenie (pri tejto fáze môže kvapnúť pár kvapiek do šálky)	5. Fáza predohrevu
	6. Precedenie	6. Napenenie mlieka

AKO NASTAVIŤ VÝŠKU KÁVOVÝCH TRYSIEK?

Pri všetkých nápojoch môžete upraviť polohu kávových trysiek podľa veľkosti šálky/šállok.

AKO SI PRIPRAVÍM NÁPOJ?

Pozrite si návod „Ako pripravovať nápoje?“, ktorý je uložený v prístroji.



K DISPOZÍCII SÚ RÔZNE NASTAVENIA, V ZÁVISLOSTI OD NÁPOJA:

- Jedna alebo dve šálky: ak chcete spustiť prípravu dvoch nápojov naraz, vyberte druh nápoja a stlačte **+**.
 - Intenzita kávy: ak chcete zvýšiť alebo znížiť intenzitu kávy pomocou množstva zomletých zrn, zvolte nápoj a vyberte si medzi 1 až 3 zrnami, pričom 1 znamená najslabšiu a 3 najvýraznejšiu chuť **☺☺**.
 - Objem šálky: ak chcete zvýšiť alebo znížiť objem šálky, prechádzajte zoznam objemov a zvolte požadovaný objem.
- Viac informácií nájdete v tabuľke nápojov v pokynoch.

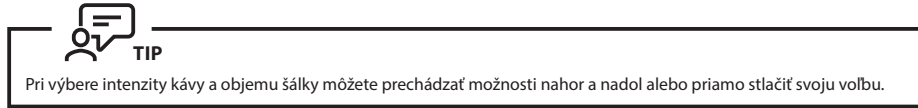

AKO ZASTAVÍM PRÍpravU NÁPOJA UPROSTRED PROCESU?

Varovanie: Prípravu nápoja môžete kedykoľvek zastaviť stlačením tlačidla **STOP**. Cyklus sa nezastaví ihneď po prerušení. Prístroj na chvíľu nebude k dispozícii, ako indikuje hlásenie na obrazovke.

NÁPOJE NA BÁZE MLIEKA

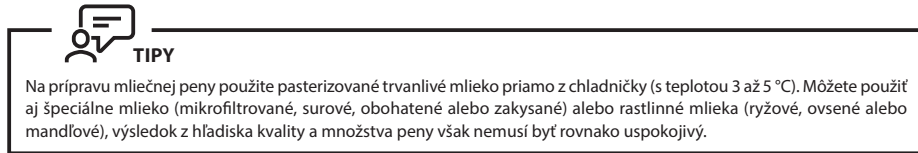

AKO ZAČAŤ S PRÍPRAVOU MLIEČNEHO NÁPOJA?

Pozrite si v predchádzajúcich pokynoch časť 2 PRÍPRAVA RECEPTU NA BÁZE MLIEKA alebo si pozrite návod Spustenie prípravy mliečného nápoja uložený v prístroji.



HORÚCA VODA

Na prípravu čajov ponúka prístroj možnosť Horúca voda.

AKO NASTAVIŤ TEPLOTU VODY?



Prejdite na Nastavenia, Upraviť, Teplota vody. Teplotu vody môžete nastaviť na T1 až T3, pričom T1 je najnižšia a T3 najvyššia teplota.



OBLÚBENÉ

NA ČO SLUŽÍ FUNKCIA OBLÚBENÉ?

Pomocou funkcie **Oblúbené** otvoríte ponuku, v ktorej sú uložené všetky vaše nastavenia. Vďaka tejto rýchlej možnosti, ktorá je ideálna na každodenné použitie, môžete spustiť prípravu svojho nápoja jediným tlačidlom bez toho, aby ste zakaždým museli nastavovať svoje oblúbené recepty.

Môžete si uložiť až osem vlastných receptov s úpravou objemu a intenzity nápoja a farby intuitívneho svetelného indikátora (J). Podrobnejšie vysvetlenie o funkciách tohto indikátora nájdete v kapitole INTUITÍVNY SVETELNÝ INDIKÁTOR.

Ak zastavím svoj oblúbený nápoj v priebehu jeho prípravy, táto dĺžka sa uloží.

AKO SPUSTÍM PRÍpravU NÁPOJA ULOŽENÉHO V OBLÚBENÝCH?

ŤUKNITE na možnosť **Oblúbené** v pravom hornom rohu domovskej obrazovky. Zobrazia sa vaše uložené recepty. Vyberte požadovaný recept a automaticky sa spustí jeho príprava. Spustíte prípravu svojho oblúbeného nápoja jediným dotykem – je to rýchle a jednoduché!

POZRITE si návod v prístroji Ako si vytvoriť a spravovať oblúbené nápoje? a dozviť sa, ako otvoriť ponuku Oblúbené, pridávať oblúbené recepty, zoradiť ich a ako z Oblúbených odstrániť uložený nápoj.



VŠEOBECNÁ ÚDRŽBA

Správna údržba vám pomôže optimalizovať životnosť prístroja a zachovať autentickú chuť kávy.

ÚDRŽBA KOLEKTORA KÁVOVEJ USADENINY A ODKVAPKÁVACEJ MISKY

Odkvapkávací miska zachytáva použitú vodu a v kolektore kávovej usadeniny sa ukladá použitá zomletá káva.

Dôležité: Keďže táto nádoba prichádza do styku s mliekom a kávou, odporúčame vám ju z hygienických dôvodov každý deň úplne rozobrať a vyčistiť horúcou vodou. Odporúčame nechať ju pred vrátením späť do spotrebiča uschnúť na vzduchu. Je dôležité ponechať ju vždy na mieste a pravidelne ju vyprázdňovať. Odkvapkávaciu misku môžete čistiť v umývačke riadu. Odkvapkávaciu misku môžete čistiť v umývačke riadu, avšak bez krytu.

KEDY MÁM VYPRÁZDNIŤ ODKVAPKÁVACIU MISKU?

KEĎ sú plaváčky vysoko, čo znamená, že miska je príliš plná.

KEDY MÁM VYPRÁZDNIŤ KOLEKTOR KÁVOVEJ USADENINY?

Vyprázdňujte, keď vás zariadenie upozorní alebo častejšie, avšak vždy, keď je zariadenie zapnuté, aby sa vyprázdnenie zásobníka zaregistrovalo.

! **Dôležité:** Z hygienických dôvodov vám odporúčame zásobník na kávovú usadeninu čistiť denne pomocou špongie s čistiacim prostriedkom a horúcou vodou. Odporúčame nechať ho pred vrátením späť do spotrebiča uschnúť na vzduchu

ÚDRŽBA NÁDRŽE NA VODU A ZÁSOBNÍKA NA KÁVOVÉ ZRNÁ

Keďže kvalita vody ovplyvňuje chuť kávy, na zachovanie lahodnej chuti a z hygienických dôvodov odporúčame používať iba čerstvú vodu a denne vyčistiť nádrž na vodu horúcou vodou a kefou na fľaše.

Kávové zrná môžu na nádobe zanechávať masťné stopy, ktoré môžu ovplyvňovať kvalitu kávy. Na účely zachovania najlepšej chuti kávy a z hygienických dôvodov odporúčame pred každým novým naplnením utrieť ju suchou mäkkou handričkou.

! **Dôležité:** Nečistite vodu, prítomnosť vody v zásobníku na kávové zrná by mohla zariadenie poškodiť

! Odporúčame nechať ho pred vrátením späť do spotrebiča uschnúť na vzduchu

ÚDRŽBA MLIEČNEHO SYSTÉMU

AKO SA STARAT' O MLIEČNY SYSTÉM PO DOKONČENÍ MLIEČNYCH NÁPOJOV?

! Dôležité: Na dosiahnutie konzistentnej kvality peny odporúčame:



Údržba	Kedy?	Vysvetlenie	Potrebné príslušenstvo
Oplachovanie po mlieku 30 s/20 ml	Po príprave každého mliečného nápoja vás prístroj upozorní.	Môžete tak mliečny systém opláchnuť. Oplachovanie mliečného systému môžete spustiť kedykoľvek.	
Trubica na mlieko, vypláchnutie trysky a čistenie konvičky na mlieko	Po každej príprave mliečného nápoja	Po každom použití odporúčame vyčistiť konvičku na mlieko horúcou vodou a čistiacim prostriedkom. Trubicu na mlieko odporúčame vymeniť približne raz za tri mesiace. Toto príslušenstvo nájdete na webovej lokalite KRUPS.com	Horúca voda + mydlo + pomôcka na čistenie rúrok
Čistenie príslušenstvo na mlieko 5 min.	Keď vás prístroj upozorní alebo kedykoľvek	Je pritom potrebné odobrať a vyčistiť odnímateľný blok na prípravu jednotokového cappuccina. Na dosiahnutie optimálneho napnenia mlieka ho čistíte pravidelne. Pozrite v pokynoch vyššie: 5. RUČNÉ DOKLADNÉ ČISTENIE SYSTÉMU NA DÁVKOVANIE MLIEKA – 5 MIN	Čistiaca ihla

ĎALŠIA ÚDRŽBA

Údržba	Kedy?	Vysvetlenie	Potrebné príslušenstvo
Oplachovanie po káve 45 s/30 ml	Kedykoľvek	Z hygienických dôvodov sa odporúča systém na prípravu kávy opláchnuť každý deň alebo ak ho dlhší čas nepoužívate (viac ako 2 dni).	
Oplachovanie po čaji 30 s - 20 ml	Než nápoj začne tiecť	Umožňuje opláchnutie horúcou vodou, aby sa zachovala autentická chuť čaju.	
Čistenie kávového systému 13 min/600 ml	Keď vás prístroj upozorní alebo kedykoľvek	Na zachovanie najlepšej chuti kávy a z hygienických dôvodov odporúčame vyčistiť systém na prípravu kávy 3-krát ročne.	1 čistiaca tableta KRUPS (č. 1)
Odvápnenie 20 min/600 ml	Keď vás prístroj upozorní alebo kedykoľvek	Spotrebič vás upozorní na potrebu spustenia programu odvápnenia. Tento krok je veľmi dôležitý na správne fungovanie a zaistenie dlhej životnosti spotrebiča.	1 vrecko prípravku na odvápnenie KRUPS (č. 2)

! Dôležité: Čistiaci program nemusíte spustiť ihneď po tom, ako prístroj zobrazí upozornenie, ale mali by ste ho aktivovať v najskoršom možnom čase. Ak čistenie odložíte, výstraha sa bude zobrazovať až do jeho spustenia.

! Dôležité: Ak počas čistenia prístroj odpojíte zo siete alebo dôjde k výpadku elektrického prúdu, čistiaci program sa spustí odznova. Túto operáciu nemožno odložiť - je potrebná na prepláchnutie vodného systému. V tomto prípade môže byť potrebné použiť novú čistiacu tabletu.

Podrobnejší popis nájdete v návodoch dostupných v nastaveniach prístroja.



Chcete vedieť, kedy je vhodné vykonávať vyššie uvedené kroky údržby?
V prípade, že je potrebné vykonať nejakú údržbu, na obrazovke sa objaví výstraha.



INÉ FUNKCIE

Tento intuitívny prístroj od spoločnosti KRUPS ponúka množstvo nastavení – pozrite si ich! Môžete si pomocou nich vytvoriť nápoj na mieru.

AKO SA DOSTANEM K NASTAVENIAM PRÍSTROJA?



ZOZNAM NASTAVENÍ:

Jazyk	Vyberte si z 21 jazykov.
Dátum a čas	Dátum je potrebné nastaviť, najmä ak používate kazetu proti usadzovaniu vodného kameňa. Nastavenie času a jeho zobrazovanie v 12 alebo 24-hodinovom formáte.
Jas obrazovky	Úprava podsvietenia obrazovky
Svetlo	Zapnutie a vypnutie intuitívneho svetelného indikátora.
Zobrazenie	Vyberte, či sa možnosti nápojov budú zobrazovať v posúvacej ponuke alebo ako dlaždice.
Automatické vypnutie	Nastavenie časového obdobia, po ktorom sa prístroj automaticky vypne. Táto funkcia pomáha znižovať spotrebu energie.
Automatické spustenie	Zapnutie prístroja a jeho automatické predhriatie v stanovenom čase. Pripravujete si kávu každý deň v rovnakom čase? Táto funkcia je presne pre vás! Nastavením automatického spustenia ušetríte čas a nebudete musieť prípravu nápoja zadávať manuálne.
Jednotka objemu	Nastavenie jednotky merania: ml alebo oz.
Automatické oplachovanie	Môžete si vybrať, či sa má pri spustení prístroja aktivovať automatické opláchnutie kávovej trysky.
Tvrdosť vody	Nastavte tvrdosť vody na stupnici 0 až 4. Viac informácií nájdete v kapitole Meranie tvrdosti vody.

Teplota kávy	Je vaša káva príliš horúca? Pomocou tejto funkcie môžete znížiť jej teplotu. Prístroj umožňuje vybrať si spomedzi troch nastavení teploty kávy.
Teplota vody	Pijete vždy rovnaký čaj a chcete nastaviť teplotu vody? Táto funkcia je presne pre vás! Prístroj umožňuje vybrať si spomedzi troch nastavení teploty vody.
Typ kávy	Vypnutie funkcie Nedostatok zŕn. Táto funkcia upozorní na nedostatok kávových zŕn v nádobe a pokračuje v príprave začatého receptu. Pozrite si odsek MLYNČEK.
Výrobné nastavenia	Obnovením výrobných nastavení sa vymažú vaše preferencie a nastavenia a obnovia sa predvolené nastavenia. Odstráni sa aj vaše obľúbené nápoje.



RIEŠENIE PROBLÉMOV

PREVÁDZKA

- Došlo k poruche prístroja, zamrzol softvér ALEBO prístroj nefunguje, ako má.
 - ✓ VYPNITE PRÍSTROJ A ODPOJTE HO OD PRÚDU, VYTAHNITE FILTRAČNÚ KAZETU, POČKAJTE JEDNU MINÚTU A PRÍSTROJ ZNOVA SPUSŤTE. Pri spúšťaní zariadenia podržte hlavný vypínač stlačený aspoň tri sekundy.
- Po stlačení hlavného vypínača (aspoň na tri sekundy) sa prístroj nezapne.
 - ✓ Skontrolujte poistky a elektrickú zásuvku. Skontrolujte, či je zástrčka správne vložená v zásuvke.
- Počas cyklu došlo k výpadku napájania.
 - ✓ Po obnovení napájania sa prístroj automaticky resetuje.
- Mlynček beží naprázdno.
 - ✓ Je to normálne, ak sa to stáva iba občas, keď je v zásobníku málo zŕn alebo už žiadne. Mlynček môže bežať naprázdno až desať sekúnd, aby sa stanovila spotreba a otestovalo sa jeho správne fungovanie.
 - ✓ V nádobe sú stále zrná:
 - . Kávové zrná môžu byť príliš olejové, takže sa správne nedávkujú do mlynčeka. Môžete zrná posunúť do mlynčeka a skúsiť ho znova spustiť. Odporúčame však vymeniť kávu (pozrite si časť o funkcii typu zŕn).
 - . Túto kávu používa už dlho bez problémov: obráťte sa na vaše zmluvné zákaznícke centrum spoločnosti KRUPS.

POUŽITIE

- Mlynček vydáva nezvyčajné zvuky.
 - ✓ V mlynčeku sú pravdepodobne cudzie predmety. Skúste ho vyčistiť pomocou vysávača alebo sa obráťte na zákaznícke centrum spoločnosti KRUPS.
- Pod prístrojom je voda.
 - ✓ Než odstránite odkvapkávacia misku, počkajte 15 sekúnd od dotečenia kávy, než prístroj správne dokončí celý cyklus.
 - ✓ Skontrolujte, či je odkvapkávacia miska správne umiestnená na prístroji. Je nutné ju vrátiť na miesto aj vtedy, keď prístroj nepoužívate.
 - ✓ Skontrolujte, či odkvapkávacia miska nie je plná.
- Volič jemnosti zomletia sa ťažko otáča.
 - ✓ Volič jemnosti zomletia otáčajte len keď je mlynček spustený.
- Prístroj neprodukuje žiadnu kávu.
 - ✓ Počas prípravy došlo k nehode. Zariadenie sa automaticky resetuje a je pripravené na nový cyklus.
- Namiesto kávových zŕn môžete použiť mletú kávu.
 - ✓ Pomocou vysávača odstráňte kávové zrná z nádoby.
- Keď prístroj nepoužívate, z kávovej trysky vyteká voda.
 - ✓ Je to normálne. Ide o automatické opláchnutie na vyčistenie kávových trysiek, aby nedošlo k ich upchatiu.

PARA A Mlieko

- Prietok mlieka z prístroja sa zdá byť čiastočne alebo úplne zablokovaný.
 - ✓ Ak je tryska zablokovaná, na obrazovke sa objaví výstražná ikona. Vyčistite blok na prípravu jednotokového cappuccina. Pozrite si bod 5. v predchádzajúcich pokynoch. RUČNÉ DÔKLADNÉ ČISTENIE SYSTÉMU NA DÁVKOVANIE Mlieka – 5 MIN alebo návod Čistenie trysky na mlieko uložený v prístroji.

- Z prístroja nevychádza žiadna para.
 - Ak z prístroja správne nevychádza para pri prvom použití cyklu pary:
 - ✓ Skontrolujte, či otvor hrotu nie je zablokovaný. Pozrite si časť vyššie: „Parná tryska prístroja sa zdá byť čiastočne alebo úplne zablokovaná“.
 - ✓ Jednorazovo vykonajte **tento postup**:
Vyprázdňte nádobu na vodu a na chvíľu odstráňte kazetu vodného filtračného systému Claris. Naplňte nádobu minerálnou vodou s vysokým obsahom vápnika (>100 mg/L) a spusťte v nádrži niekoľko cyklov pary po sebe (5 až 10 cyklov), až kým nedostanete súvislý prúd pary. Vráťte kazetu do nádoby.
 - Parná tryska predtým fungovala správne:
 - ✓ Skontrolujte, či otvor hrotu nie je zablokovaný. Pozrite si časť vyššie: „Parná tryska prístroja sa zdá byť čiastočne alebo úplne zablokovaná“.
Ak parná tryska nefunguje ani po vykonaní uvedených krokov, obráťte sa na zákaznícky servis spoločnosti KRUPS.
- Para uniká cez mriežku odkvapkávacej misky.
 - ✓ V závislosti od druhu prípravy môže para unikať cez mriežku odkvapkávacej misky.
- Pod vekom nádoby na zrná je para.
 - ✓ Skontrolujte, či je uzavretý lievik čistiacej tablety pod krytom (L).

ÚDRŽBA

- Prístroj nie je potrebné odvápnovať.
 - ✓ Proces odvápnenia je potrebný po pripravení väčšieho množstva nápojov s mliekom alebo horúcou vodou. Ak pripravujete iba kávové nápoje, odvápnenie netreba vykonávať často.
- V odkvapkávacej miske sa nachádza kávová usadenina.
 - ✓ Do odkvapkávacej misky sa môže dostať malé množstvo kávovej usadeniny. Prístroj je nastavený tak, aby odstránil nadbytok kávovej usadeniny zo sitka, cez ktoré sa káva cedi.
- Intuitívny svetelný indikátor zostáva svietiť a po vyprázdnení kolekora kávovej usadeniny.
 - ✓ Skúste kolekter kávovej usadeniny vložiť znova.
- Po napustení nádoby na vodu intuitívny svetelný indikátor zostane svietiť.
 - ✓ Skontrolujte, či je nádobka správne umiestnená v prístroji.
Plaváčky naspodku nádoby sa musia voľne pohybovať. Skontrolujte ich a v prípade potreby ich uvoľnite.

NAPOJE

- Káva tečie príliš pomaly.
 - ✓ Otočte volič jemnosti zomletia doprava na hrubšie mletie (v závislosti od použitého typu kávy).
 - ✓ Spusťte jeden alebo viac cyklov oplachovania.
 - ✓ Vymeňte kazetu vodného filtračného systému Claris.
- Káva je príliš slabá alebo má nevýraznú chuť.
 - ✓ Skontrolujte, či nádobka na kávové zrná nie je prázdna a či sa zrná správne pohybujú smerom nadol.
 - ✓ Nepoužívajte olejnaté, skaramelizované alebo dochucované kávové zrná, ktoré sa nemusia správne posúvať do mlynčeka.
 - ✓ Znížte objem nápoja a zvýšte intenzitu pomocou funkcie nastavenia intenzity kávy. Otočte volič jemnosti zomletia doľava na jemnejšie mletie. Pripravte si nápoj v dvoch cykloch pomocou funkcie dvoch šálok.
- Espresso alebo káva nie sú dost horúce.
 - ✓ Zvýšte teplotu kávy pomocou nastavení prístroja. Zohrejte šálku tým, že ju pred prípravou nápoja opláchnete horúcou vodou.
 - ✓ Než začnete s prípravou kávy, prepláchnite kávový systém. Funkciu opláchnutia kávového systému pri spustení možno aktivovať v nastaveniach/automatické oplachovanie.
- Pred každou kávou vyteká z kávovej trysky čistá voda.
 - ✓ Na začiatku každého receptu sa vykonáva predsparenie kávy, pri ktorom môže z kávových trysiek vytekať malé množstvo vody.

Ak niektorý z problémov uvedených v tabulke pretrváva, obráťte sa na zákaznícky servis spoločnosti KRUPS.

! Dôležité: Výrobca: SAS GSM - Rue Saint-Léonard F-53104 Mayenne - Francúzsko

Tisztelt Ügyfelünk!

Köszönjük, hogy kávédarálójával felszerelt KRUPS eszpresszógépet vásárolt!

A KRUPS Franciaországban tervezi, fejleszti és gyártja eszpresszógépeit, így biztosítva a legmagasabb szintű származási és gyártási minőséget.

Az egyszerű használatot szem előtt tartó készülékkel könnyedén készíthet otthonában kávéházi minőségű italokat. Egyetlen érintéssel átadhatja magát az eszpresszó, a ristretto és a lungo, valamint a cappuccino, a latte macchiato, a caffè latte és más tejes italok élvezetének!

A KRUPS kifejlesztett egy intuitív jelzőfényt, hogy minden nap a legtöbbet hozhassa ki készülékéből. Ez végigkalauzolja Önt a készülék használatán, és beragyogja a kávészüneteket.

A KRUPS eszpresszógép nagy méretű, az okostelefonok felhasználói felületéhez hasonló, intuitív érintőképernyőt is tartalmaz a magától értetődő használat élményének érdekében. Emellett a készülék fejlett technológiája segít a lehető legjobb eredmény elérésében, maximális aromát és telt ízt varázsolva a frissen őrölt kávészemekből.

Reméljük, megtapasztalja a kávézás tökéletes élményét, és teljesen elégedett lesz KRUPS készülékével.

A KRUPS csapata



SEGÍTSÉGRE VAN SZÜKSÉGE A KÉSZÜLÉK HASZNÁLATÁHOZ?



SÚGÓ ÉS OKTATÓANYAGOK

Keresse meg a készülékére mentett oktatóanyagok listáját, amely végigkalauzolja annak használatában. Ezek végigvezetik az ital előkészítésének, a kedvencek kezelésének és a készülék karbantartásának lépésein.

Az elérhető oktatóanyagok listája:

1. Hogyan készíthetők italok?

- Kávé készítésének indítása
- Tejes ital készítésének indítása
- Két ital egyidejű készítésének indítása

2. Hogyan készíthetők és

kezelhetők a kedvencek?

- Kedvenc italok elérése
- Kedvenc ital hozzáadása
- Kedvenc italok rendszerezése
- Kedvenc ital törlése

3. Hogyan kell karbantartani

a készüléket?

- Öblítés végrehajtása
- Tisztítás végrehajtása
- Vízkezelés végrehajtása
- A tejrendszer tisztítása



FONTOS TERMÉKINFORMÁCIÓK

A készülék első használata előtt gondosan olvassa el a kézikönyvet, és őrizze meg azt, mert a jövőben még szüksége lehet rá. Nem megfelelő használat esetén a KRUPS nem tartozik felelősséggel. Fontos a biztonsági információkban foglaltak betartása.

ÚTMUTATÓ AZ UTASÍTÁSOKBAN HASZNÁLT SZIMBÓLUMOKHOZ



Veszély: Súlyos testi sérülés vagy halál veszélyére vonatkozó figyelmeztetés.
A villám szimbólum az elektromossággal kapcsolatos veszélyekre hívja fel a figyelmet.



Vigyázat: Figyelmeztetés a készülék esetleges hibás működésére, sérülésére vagy tönkremenetelére.













Fontos: Általános vagy fontos megjegyzés a készülék működtetésével kapcsolatban.



A KÉSZÜLÉKHEZ MELLÉKELT TERMÉKEK

Ellenőrizze a készülékéhez mellékelt termékeket. Ha valamelyik alkatrész hiányzik, azonnal forduljon a KRUPS ügyfélszolgálatához.

Mellékelt termékek		
1.	2 tisztító tableta	 x2
2.	1 vízkömentesítő tasak	 x1
3.	Tejcső az „One Touch Cappuccino” blokkhoz	
4.	Plusz tejcső a(z) „One Touch Cappuccino” blokkhoz	
5.	A gőzkör tisztítótűje	
6.	1 Claris – Aqua Filter System patron rögzítőtartozékokkal	
7.	1 vízkeménység-vizsgáló pálca	
8.	Utasítások – Biztonsági óvintézkedések A jóváhagyott Krups szervizközpontok listája Nemzetközi garancia	
9.	Csőtisztító	
A modellől függően		
10.	Tejtartály: A tejtartály mosogatógépben is mosható	



MŰSZAKI ADATOK

Készülék	Automatic Espresso EA87
Áramellátás	220-240 V~ / 50 Hz
Szivattyúnyomás	15 bar
Szemeskávétartály	250 g
Energiafogyasztás	Működés közben: 1450 W
Vízartály	3 l
Első lépések és tárolás	Beltérben, száraz helyen (jégtől távol)
Méretek (mm) Ma x Sz x Mé	365 x 240 x 400
Tömeg EA87 (kg)	8,2

A műszaki adatok változhatnak.

Helyezze a készüléket egy vízszintes, stabil, hőálló, tiszta és száraz munkafelületre



A KÉSZÜLÉK LEÍRÁSA

- A. A vízartály fedelének fogantyúja
- B. Vízartály
- C. Kávőrlemény-gyűjtő
- D. Állítható magasságú kávéfűvókák
- E. Rács és kivehető csepegtető tálca
- F. Szemeskávétartály fedele
- G. „One Touch Cappuccino” blokk
 - G1 . Tartozékok a tejszűrő tisztításához, 2 az 1-ben: Szétszerelő eszköz + tisztítótű
 - G2 . Eltávolítható one touch cappuccino blokk
- H. Tejsző és csatlakozó

- I. Vízszintjelző úszó
- J. Intuitív jelzőfény

1. Szemeskávétartály

- K. Darálás finomságát beállító gomb
- L. Tisztító tablettá töltésére
- M. Kúpos fém daráló

2. Kijelzőpanel

- N. Navigációs érintőképernyő
- O. BE/KI
- P. Kezdőképernyő gyorsbillentyűje



ELSŐ LÉPÉSEK ÉS A KÉSZÜLÉK BEÁLLÍTÁSA

A KÉSZÜLÉK BEKAPCSOLÁSA

⚠ Vesély: Csatlakoztassa a készüléket 230 V-os földelt hálózati aljzatba. Az utasítások be nem tartása a készülékben meglévő elektromosság miatt halálos sérülést okozhat!
Tartsa be a „Biztonsági óvintézkedések” füzetben szereplő biztonsági előírásokat.

ELSŐ LÉPÉSEK (lásd 1. Első használat)

A készülék első használatakor a rendszer különböző beállítások elvégzését kéri. Kövesse a képernyőn megjelenő utasításokat.

A gép feltöltése lehetővé teszi a vízkörök megtöltését, hogy a készülék működhessen. Előmelegítés és automatikus öblítés megy végbe.

A KÉSZÜLÉK KÉSZENLÉTI ÁLLAPOTBA HELYEZÉSE

Az előkészítéstől függően a készülék készenléti üzemmódban automatikus öblítést végez. A ciklus csak néhány másodpercig tart, és automatikusan leáll.

192



TIPPEK ÉS TRÜKKÖK

A vízminőség erősen befolyásolja az aromák minőségét. A vízkő és a klór megváltoztathatja a kávé ízét. A kávé aromájának megőrzése érdekében javasoljuk, hogy a Claris–Aqua Filter System patronát használja, vagy 800 mg/l alatti szárazanyag-tartalmú palackozott vizet használjon (nézze meg a palack címkéjén). Lásd a „SZŰRŐ ÉS VÍZKEMÉNYSÉG” című fejezetet.

Javasoljuk, hogy az italok készítésekor a kívánt mennyiségnek megfelelő méretű, (forró vizes öblítéssel) előmelegített csészéket használjon.

A pörkölt kávéban elveszitheti aromáját, ha nem kap védelmet. Javasoljuk, hogy a következő 2-3 napban fogyasztásával megegyező mennyiségű szemeskávét használjon, és 250 g-os tasakokat válasszon.

A kávébab minősége változó, és íze egyéni megítélés kérdése. Az Arabica finom, virágjellegű aromát biztosít, míg a magasabb koffeintartalmú Robusta keserűbb és teltebb. A kiegyensúlyozottabb kávé érdekében gyakran keverik a két kávéfajtát. További tanácsért forduljon a kávépörkölőhöz.

Nem javasoljuk olajos és karamellizált szemeskávét használatát, mivel ezek károsíthatják a készüléket.

Az őrölt kávé finomsága befolyásolja az aromák erősségét és a krémréteg minőségét. Minél finomabb őrlésű a kávé, annál lágyabb a krémréteg. A kívánt ital elkészítéséhez őrlés is használható.



INTUITÍV JELZŐFÉNY

MIRE HASZNÁLHATÓ AZ INTUITÍV JELZŐFÉNY?

Az Intuition készülék intelligens, okos technológiával teszi könnyebbé a napot: Intuitív jelzőfény (J). Ennek a technológiának két funkciója van:

- A készülék automatikusan érzékeli és szabályozza a kávébab, a víz és a kávéőrlemény szintjét. Ha fel kell töltenie vagy ki kell ürítenie a tartályokat, illetve karbantartásra van szükség, a piros jelzőfény világítani kezd, jelezve, hogy követnie kell a képernyőn megjelenő információkat.
- Az intuitív jelzőfény lehetővé teszi az élmény testreszabását is. Az italok kedvencekben történő mentésével vagy szerkesztésével az egyes italokhoz szín társítható. Lásd a „SAJÁT KEDVENCEK” című fejezetet.

HAGYJA, HOGY A RENDSZER KALAUZOLJA ÖNT.

Szín	Állapot	Magyarázat
Piros	Rögzített	Riasztás
Egyéb színek és fehér	Légzés	Folyamatban
	Rögzített	Recept kész



SZÜRŐ ÉS VÍZKEMÉNYSÉG

MI A VÍZKEMÉNYSÉG BEÁLLÍTÁSÁNAK CÉLJA?

A vízkő készülékben történő lerakódásának elkerülése és a kávé minőségének optimalizálása érdekében javasoljuk, hogy végezze el a készülék vízkeménységi beállítását.

HOGYAN ÁLLÍTHATOM BE A KÉSZÜLÉKEN A VÍZ KEMÉNYSÉGÉT?

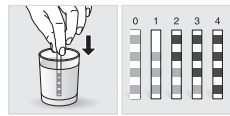

- Töltsön meg vízzel egy poharat.
- Mártsa a géphez kapott vízkeménység-vizsgáló pálcát (8) egy pohár vízbe.
- Várjon 1 percet. A pálcikán lévő négyzetek színe megváltozik.
- Számolja meg a színes négyzeteket. Ez a víz 0 és 4 közötti keménységét jelzi.
- A „Vízkeménység” menüben nyomja meg a megfelelő számot 0 és 4 között.
- Nyomja meg az OK gombot.

HA ELFOGY A VÍZKEMÉNYSGVIZSGÁLÓ PÁLCA

Ha meg kell ismételnie ezt a műveletet, ne felejtse el a vízkeménységi beállítást a használat helyének vagy a helyi

Keménység foka	0. osztály nagyon lágy	1. osztály lágy	2. osztály átlagos keménység	3. osztály kemény	4. osztály nagyon kemény
nk°	< 3°	> 4°	> 7°	> 14°	> 21°
ak°	< 3,75°	> 5°	> 8,75°	> 17,5°	> 26,25°
fk°	< 5,4°	> 7,2°	> 12,6°	> 25,2°	> 37,8°
Készülékbeállítás	0	1	2	3	4

MIÉRT KELL SZÜRŐPATRONT BEHELYEZNI?

A Claris Aqua Filter System patron optimalizálja a kávé ízét, és csökkenti a vízkőképződést, illetve a karbantartási igényt.

MIKOR KELL KICSERÉLNEM A CLARIS AQUA FILTER SYSTEM PATRONT?



1. Két hónappal a beállítás után, vagy amikor a készülék értesíti Önt.
2. A patron cseréjekor ajánlott a szűrőpatron tetején lévő szürke gyűrűt az aktuális dátumnál két hónappal későbbi dátumhoz forgatni.

HOGYAN KELL BEHELYEZNI A CLARIS AQUA FILTER SYSTEM PATRONT?



- Tegye a patronat a víztartályba.
- Helyezze be a patronat úgy, hogy a számozott gyűrű felfelé nézzen.
- A patronhoz mellékelt fekete rögzítőtartozékok segítségével helyezze be és csavarozza vissza a patronat.

194



DARÁLÓ: AZ ŐRILT KÁVÉ FINOMSAGÁNAK BEÁLLÍTÁSA

MIÉRT KELL BEÁLLÍTANOM AZ ŐRILT KÁVÉ FINOMSAGÁT?

A kávébab őrlési finomságának beállításával kiválasztható a kávé erőssége.

Az őrlés finomságának változtatásával alkalmazkodhat a különböző típusú szemeskávéhoz:

- A sötét pörkölésű és olajos szemeskávét durva őrleést igényel,
- A finomabb pörkölésű szemeskávét szárazabb lesz, és finomabb őrleést igényel.

Megjegyzés: minél finomabbra őrli a szemeskávét, annál erőteljesebb az aroma.

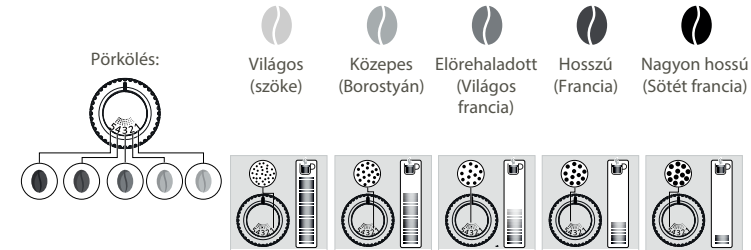

HOGYAN ÁLLÍTHATOM BE AZ ŐRILT KÁVÉ FINOMSAGÁT?

Forgassa el a szemeskávétartályban található őrlési finomság beállító gombját (**K**) a szemeskávétípusától és az aroma erősségétől függően. Ezt a beállítást a daráló működése közben, fokozatonként állítva kell elvégezni. Három kávé elkészítése után jelentős ízeltérés tapasztalható.

HONNAN TUDHATOM, HOGY NINCS TÖBB SZEMESKÁVÉ A TARTÁLYBAN?

Az Intuition érzékelője figyelmezteti Önt, ha a kávébab szintje a tartályban alacsony. Üzenet jelenik meg a képernyőn, az intuitív jelzőfény (**J**) pedig piros fényrel világít.

MI A TEENDŐ, HA A RIASZTÁS AZ ITAL KÉSZÍTÉSE KÖZBEN JELENIK MEG?

Töltse fel a szemeskávétartályt, nyomja meg az OK gombot, és a recept elkészítése folytatódik. Így nem vesz kárba a kávé!

MI A TEENDŐ, HA KI SZERETNÉM CSERÉLNEM A KÁVÉT, VAGY HA KIFOGYOTT A KÁVÉ?

Ha kávébab hozzáadása nélkül nyomja meg az OK gombot, a készülék megkísérli az újraindítást, és ismét figyelmezteti Önt. Ha ismét megnyomja az OK gombot, a készülék az összes maradék kávé felhasználásával készíti el a receptet. A daráló ekkor kiürül.

⚠ Vigyázat: Nem javasoljuk olyan olajos és karamellizált szemeskávét használatát, amelyet a daráló nehezen dolgoz fel. Ezek károsíthatják a készüléket, és megakadályozhatják az intuitív rendszer megfelelő működését.

Ha figyelmeztető üzenet jelenik meg a képernyőn, és a vörös fény világítani kezd, amikor elegendő szemeskávét van:

- A recept elkészítésének folytatásához nyomja meg az OK gombot.
- Vagy kapcsolja ki a „nincs szemeskávét” figyelmeztetést, hogy megakadályozza az érzékelést, amikor a szemeskávétartályban még van kávé.















195



EGYÉB ITALOK KÉSZÍTÉSE

A KÉSZÜLKÉVEL AZ ALÁBBI ITALOK KÉSZÍTHETŐK EL:

Italok	Hozzávetőleges méret	Lehetséges térfogatok	Kávé erőssége	 X2
 Ristretto Rövid, telt eszpresszó	25 ml	20–40 ml	✓	✓
 Eszpresszó A gazdag aromájú, erős eszpresszót enyhén keserű, karamell színű krémréteg borítja	40 ml	40–70 ml	✓	✓
 Lungo Hosszú eszpresszó karamell krémréteggel	70 ml	70–100 ml	✓	✓
 Doppio Dupla eszpresszó borostyánsárga krémréteggel	100 ml	40–140 ml	✓	
 Hosszú kávé Magasabb koffeintartalom, de lágyabb íz. Nagyon népszerű a reggelekhez	120 ml	80–180 ml	✓	✓
 Americano Dupla hosszú eszpresszó forró vízzel kombinálva	120 ml	90–150 ml	✓	
 Cappuccino Egyensúly a tej, a hab és a kávé között	M = 120 ml L = 180 ml XL = 240 ml	120–240 ml	✓	✓
 Habosított tej Nagy adag tej, annak tejhabjával	M = 120 ml L = 160 ml XL = 200 ml	120–200 ml		✓
 Caffe latte Lágyabb kávéjú hab	M = 200 ml L = 280 ml XL = 350 ml	200–350 ml	✓	✓
 Latte macchiato Ínyenceknek való eszpresszó, tejhabbal	M = 190 ml L = 250 ml XL = 340 ml	190–240 ml	✓	✓
 Forró víz	200 ml	20–300 ml		

INFORMÁCIÓKÉPPEN, AZ ITAL ELKÉSZÍTÉSEKOR

A KÉSZÜLÉK A KÖVETKEZŐ LÉPÉSEKET HAJTJA VÉGRE AUTOMATIKUSAN:

Kávéreceptekhez	A Caffe Latte-től eltérő tejes receptekhez	Caffe Latte esetén
1. Kávébab őrlése	1. Előmelegítési szakasz	1. Kávébab őrlése
2. Őrölt kávé zömitése	2. Tejhabosítás	2. Őrölt kávé zömitése
3. Előfőzés (ekkor néhány csepp beleeshet a csészébe)	3. Kávébab őrlése	3. Előfőzés (ekkor néhány csepp beleeshet a csészébe)
4. Gőzképződés	4. Őrölt kávé zömitése	4. Gőzképződés
	5. Előfőzés (ekkor néhány csepp beleeshet a csészébe)	5. Előmelegítési szakasz
	6. Gőzképződés	6. Tejhabosítás

HOGYAN ÁLLÍTHATOM BE A KÁVÉFŰVŐKÁK MAGASSÁGÁT?

Minden ital esetében beállíthatja a kávéfűvőkákat a csésze(k) méretének megfelelően.

HOGYAN KÉSZÍTHETEM EL AZ ITALOMAT?

Lásd a készülékre mentett „Hogyan készíthetek italokat?” című oktatóanyagot



AZ ITALTÓL FÜGGŐEN KÜLÖNBÖZŐ BEÁLLÍTÁSOK ÁLLNAK RENDELKEZÉSRE:

- Egy vagy két csésze: a dupla recept elkészítésének indításához válassza ki az italt, majd nyomja meg a **+** gombot.
- Kávéerősség: A kávé erősségének az őrölt kávé mennyiségének megváltoztatásával történő növeléséhez vagy csökkentéséhez válassza ki az italt, és válasszon az 1–3 kávészem közül, ahol 1 a leglágyabb, 3 pedig a legteltebb **000**.
- Csésze térfogata: A csésze térfogatának növeléséhez vagy csökkentéséhez görgesse felfelé vagy lefelé a térfogatokat tartalmazó listát, és válassza ki a kívánt értéket.

További információkért tekintse meg az utasításokban szereplő italtáblázatot.

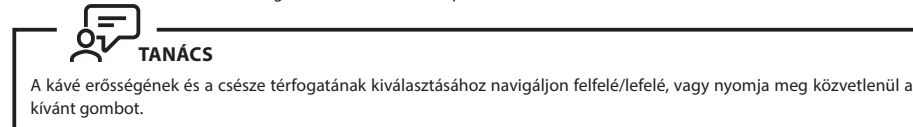

KÉSZÍTÉS KÖZBEN HOGYAN ÁLLÍTHATOM LE AZ ITALKÉSZÍTÉST?

Figyelem: Az ital elkészítését bármikor leállíthatja a **BEÁLLÍTÁS** gomb megnyomásával. A ciklus megszakításakor az nem áll le azonnal. A készülék egy ideig nem lesz használható, amint azt a képernyőn megjelenő üzenet jelzi.

TEJALAPÚ ITALOK

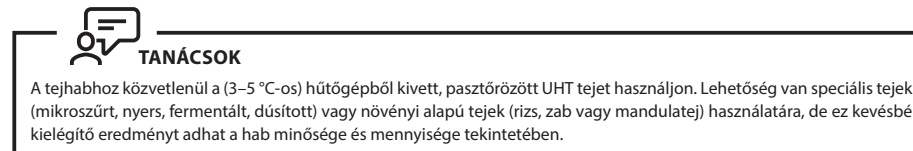

HOGYAN INDÍTHATOM EL A TEJALAPÚ ITAL ELKÉSZÍTÉSÉT?

Lásd az utasításokban korábban olvasható „2 TEJALAPÚ RECEPT KÉSZÍTÉSE” című részt, vagy a készüléken tárolt „Tejszerű ital készítése” oktatóanyagot.



FORRÓ VÍZ

A teákhöz és forrázatokhoz a készüléken „forró víz” opció található.

HOGYAN ÁLLÍTHATOM BE A VÍZ HŐMÉRSÉKLETÉT?



Lépjen a Beállítások, Beállítás, Vízhőmérséklet menüpontra. A hőmérséklet T1 és T3 között állítható be, ahol a T1 a leghidegebb, a T3 pedig a legmelegebb hőmérsékletet jelzi.



SAJÁT KEDVENCEK

MIRE SZOLGÁL A KEDVENCEK FUNKCIÓ?

A **Kedvencek** funkció segítségével hozzáférhet az összes mentett egyéni beállítást tartalmazó menühöz. Gyors és mindennapos használatra ideális. Az ital készítése egyetlen gombnyomással indítható, így nem kell minden alkalommal módosítania kedvenc receptjeit.

Akár nyolc egyéni recept is tárolható az intuitív jelzőfényhez rendelt (J) térfogat, erősség és szín beállításával. Az intuitív jelzőfény részletesebb magyarázatát lásd az INTUITÍV JELZŐFÉNY című fejezetben.

Ha megállítom az éppen folyamatban lévő kedvenc italomat, ezt a hosszt menti el.

HOGYAN INDÍTHATOM EL EGY KEDVENCEK KÖZÉ MENTETT ITAL KÉSZÍTÉSÉT?

Koppintson a kezdőképernyő jobb felső sarkában lévő **Kedvencek** lehetőségre. Megjelennek a mentett receptek. Válassza ki a kívánt receptet, és annak elkészítése automatikusan elindul. Készítse el egyetlen érintéssel a kedvenc italát – gyorsan és egyszerűen!

A készülékre mentett „Hogyan hozhatók létre és rendszerezhetők a kedvencek?” oktatóanyagok megtekintésével ismerje meg, hogy miként érhető el, adhatók hozzá és rendszerezhetők a Kedvencek, és miként törölhetők a Kedvencek közé mentett italok



ÁLTALÁNOS KARBANTARTÁS

A megfelelő karbantartás elvégzése optimalizálja a készülék élettartamát, és megőrzi a kávé eredeti ízét.

A KÁVÉŐRLEMÉNY-GYŰJTŐ ÉS A CSEPEGTETŐ TÁLCA KARBANTARTÁSA

A csepegtető tálca összegyűjti az elhasznált vizet, a kávéőrlemény-gyűjtő pedig összegyűjti az elhasznált örlött kávé.

Fontos: Higiéniai okokból, mivel az edény tejjel és kávéval érintkezik, javasoljuk, hogy minden egyes elemet minden nap szedjen szét, és tisztítson meg forró vízzel. Javasoljuk továbbá, hogy hagyja az elemet levegőn megszáradni, mielőtt visszatenné a készülékbe. Fontos, hogy mindig a helyén és rendszeresen ürítve legyen. A csepegtetőtálca mosogatógépben is mosható. A csepegtetőtálca mosogatógépben is mosható, azonban a fedele nem.

MIKOR KELL KIÜRÍTENEM A CSEPEGTETŐ TÁLCÁT?

Amikor az úszók felemelkednek, jelezve, hogy tartály túlságosan meg van telve.

MIKOR KELL KIÜRÍTENEM A KÁVÉŐRLEMÉNY-GYŰJTŐT?

Ha kiüríti a tálcát akkor, amikor a készülék jelzi, illetve gyakrabban, ha a készülék be van kapcsolva, a készülék rögzíti, hogy a tartályt kiürítették.

Fontos: Ha a kávéőrlemény-gyűjtőt és a csepegtető tálcat nem üríti ki rendszeresen a fentiek szerint, az károsíthatja a készüléket. Ne tegye a mosogatógépbe. Higiéniai okokból javasoljuk, hogy az őrleménytartó tartályt minden nap tisztítsa meg szappanos forró vízbe mártott szivaccsal. Javasoljuk továbbá, hogy hagyja az elemet levegőn megszáradni, mielőtt visszatenné a készülékbe

A VÍZTARTÁLY ÉS A SZEMESKÁVÉTARTÁLY KARBANTARTÁSA

A víz minősége által befolyásolt legjobb ízű kávé megőrzése és higiéniai okok miatt javasoljuk, hogy csak friss vizet használjon, és a víztartályt naponta tisztítsa meg forró vízzel és üvegkefével.

A kávébabok zsíros lerakódásokat hagyhatnak a tartályon, amelyek befolyásolhatják a kávé minőségét. A kávé ízének megőrzése érdekében és higiéniai okokból javasoljuk, hogy minden újratöltést követően törölje le száraz, puha ronggyal.

Fontos: Ne tisztítsa vízzel, mert a szemeskávé tartályban lévő víz károsíthatja a készüléket

Fontos: Javasoljuk továbbá, hogy hagyja az elemet levegőn megszáradni, mielőtt visszatenné a készülékbe

TEJRENDSZER KARBANTARTÁSA

MIÉRT ÉS HOGYAN KELL KARBANTARTANI A TEJRENDSZERT A TEJES ITALOK KÉSZÍTÉSE UTÁN?

Fontos: A hab egyenletes minőségének elérése érdekében a következőket javasoljuk:



Karbantartás	Mikor?	Magyarázat	Szükséges tartozékok
Tejöblítés 30 mp / 20 ml	Minden tejes ital után, amikor a készülék értesíti Önt	Lehetővé teszi a készülék tejrendszerének öblítését. A tejrendszer öblítését bármikor elindíthatja.	
Tejcső, fűvóka öblítése és a tejtartály tisztítása	Minden tejes ital után	Javasoljuk, hogy minden egyes használat után tisztítsa meg a tejtartályt szappanos forró vízzel. Javasoljuk, hogy a tejcsövet körülbelül háromhavonta cserélje ki. Ilyen tartozékokat a KRUPS.com weboldalon talál	Forró víz + szappan + csőtisztító
Tejadagoló tartozékok tisztítása 5 perc	Amikor a készülék értesíti Önt vagy bármikor	Ez magában foglalja a kivehető „One Touch Cappuccino” blokk eltávolítását és tisztítását. Az optimális tejhabosítás érdekében rendszeresen tisztítsa meg. Lásd fent az utasításokban: 5. A TEJADAGOLÓ RENDSZER KÉZI MÉLYTISZTÍTÁSA – 5 PERC.	Tisztító tű (5. sz.)

EGYÉB KARBANTARTÁS

Karbantartás	Mikor?	Magyarázat	Szükséges tartozékok
Kávéöblítés 45 mp / 30 ml	Bármikor	Higiéniai okokból vagy a használat hosszabb idejű (2 napnál tovább tartó) szüneteltetése esetén javasoljuk a kávérendszer napi öblítését.	
Teaöblítés 30 mp – 20 ml	Mielőtt az ital folyini kezd	Lehetővé teszi a forró vízzel történő öblítést a tea vagy forrázat eredeti ízének biztosítása érdekében.	
A kávérendszer tisztítása 13 p / 600 ml	Amikor a készülék értesíti Önt vagy bármikor	A kávé ízének megőrzése érdekében és higiéniai okokból javasoljuk, hogy tisztítsa meg a kávérendszert évente háromszor.	1 KRUPS tisztító tabletta (1. sz.)
Vízkömentesítés 20 p / 600 ml	Amikor a készülék értesíti Önt vagy bármikor	A készülék értesíti, ha vízkömentesítési program elvégzése szükséges. Ez a lépés nagyon fontos a készülék megfelelő működése és élettartama érdekében.	1 tasak KRUPS vízkömentesítő (2. sz.)

Fontos: A készülék értesítését követően nem kell azonnal futtatni a tisztítóprogramot, de a lehető leghamarabb el kell végezni azt. A tisztítási művelet elhalasztásakor a figyelmeztető üzenet mindaddig látható marad, amíg a műveletet végre nem hajtja.

Fontos: Ha tisztítás közben vagy elektromos hiba esetén kihúzza a készülék csatlakozódugóját a fali aljzattól, a tisztítóprogram újraindul. Ezt a műveletet nem lehet elhalasztani: a vízrendszer öblítéséhez kötelező. Ebben az esetben szükség lehet egy új tisztító tablettára.

A további magyarázatokért tekintse meg a gép beállításában elérhető oktatóanyagokat.



Szeretné tudni, mikor kell elvégeznie a fenti karbantartási műveleteket?
A képernyőn figyelmeztető üzenet jelenik meg, amint valamilyen műveletet végre kell hajtania.



EGYÉB FUNKCIÓK

A KRUPS Intuition készülék számos beállítással rendelkezik – tekintse meg őket! Ezek segítségével személyre szabottabb élményben lehet része.

HOGYAN FÉRHETEK HOZZÁ A KÉSZÜLÉK BEÁLLÍTÁSAIHOZ?



A BEÁLLÍTÁSOK LISTÁJA:

Nyelv	Válasszon a 21 nyelv közül.
Dátum és idő	Meg kell adnia a dátumot, különösen akkor, ha vízkő elleni védelmet biztosító patront használ. Időbeállítás és 12 vagy 24 órás időkijelzés.
Képernyő fényereje	A képernyő háttérvilágításának módosítása.
Fény	Az intuitív jelzőfény be- és kikapcsolása.
Kijelző	Válassza ki, hogy az italopciók diaként vagy csempéként jelenjenek-e meg.
Automatikus leállítás	Beállítja, hogy a készülék mennyi idő eltelte után kapcsoljon ki automatikusan. Ezzel a funkcióval csökkenthető az energiafogyasztás.
Automatikus indítás	Bekapcsolja a készüléket, és a kiválasztott időpontban automatikusan elindítja annak előmelegítését. Minden nap ugyanabban az időben fogyaszt kávét? Ez a funkciót Önnek találták ki! Az automatikus indítás beállításával időt takaríthat meg, és nem kell többé kézzel indítania italának elkészítését.
Térfogat mértékegysége	A mértékegység kiválasztása: ml vagy oz.
Automatikus öblítés	Beállíthatja, hogy a készülék indításakor aktiválódjon-e a kávéfűvőka automatikus öblítése.
Vízkeménység	Állítsa a víz keménységét 0 és 4 közötti értékre. További információért lásd a „Vízkeménység mérése” című fejezetet.

Kávéhőmérséklet	Túl forró a kávé? Ezzel a funkcióval csökkentheti a hőmérsékletet. A készülék a kávéitalok készítéséhez három hőmérséklet-beállítással rendelkezik.
Víz hőmérséklet	Mindig ugyanazt a teát fogyasztja, és szeretné beállítani a víz hőmérsékletét? Ez a funkciót Önnek találták ki! A készülék a forró víz készítéséhez három hőmérséklet-beállítással rendelkezik.
Kávé típusa	Kikapcsolja a „Nincs szemeskávé” funkciót. Ez a funkció jelzi, hogy nincs kávébab a tartályban, és visszatér a folyamatosan lévő recept elkészítéséhez. Lásd a DARÁLÓ című bekezdést.
Gyári beállítások visszaállítása	A visszaállítás törli az Ön beállításait, és visszaállítja az alapértelmezett beállításokat. A kedvenceit is törli a rendszer.



HIBAELEHÁRÍTÁS

MŰKÖDÉS

- A készülék hibát észlelt, a szoftver lefagyott, VAGY a gép meghibásodott.
 - ✓ Kapcsolja ki a készüléket, és húzza ki a készülék hálózati dugóját a fali aljzattól, vegye ki a szűrőpatront, várjon egy percet, majd indítsa újra a készüléket. A készülék beindításához legalább három másodpercig tartsa lenyomva az BE/KI gombot.
- A készülék az BE/KI gomb (legalább három másodperces) megnyomása után nem kapcsol be.
 - ✓ Ellenőrizze a biztosítékokat és az elektromos tápaljzatot. Ellenőrizze, hogy a csatlakozódugó megfelelően be van dugva a hálózati aljzatba.
- Tápellátási hiba történt egy ciklus alatt.
 - ✓ A készülék az újbóli bekapcsoláskor automatikusan visszaáll.
- A daráló üresen működik.
 - ✓ Ez normális jelenség, ha csak időnként fordul elő, és nincs maradék kávébab, vagy csak kevés maradék van. A fogyasztás meghatározásához és a megfelelő működés biztosításához a készülék akár tíz másodpercig is üresen működhet.
 - ✓ Még mindig van maradék kávébab a tartályban:
 - Előfordulhat, hogy a kávé túl olajos, és nem jut megfelelően a készülékbe. Próbálkozhat a szemeskávé gépbe jutásának elősegítésével, hogy kiderüljön, az ismét működik-e. Javasoljuk azonban a kávé cseréjét (lásd a „szemeskávé típusa” funkciót).
 - Ez a megszokott kávé, ami eddig jól működött : forduljon a KRUPS ügyfélszolgálatához.

HASZNÁLAT

- A daráló rendellenes zajt ad.
 - ✓ A daráló valószínűleg idegen dolgokat tartalmaz. Próbálja meg porszívóval kitisztítani, ellenkező esetben forduljon a KRUPS ügyfélszolgálatához.
- Víz van a készülék alatt.
 - ✓ A csepegtető tálca eltávolítása előtt várjon 15 másodpercet a kávé kifolyása után, hogy a készülék megfelelően befejezhesse a ciklust.
 - ✓ Ellenőrizze, hogy a csepegtető tálca megfelelően fel van helyezve a készülékre. Mindig a helyén kell lennie, még akkor is, ha a készülék nincs használatban.
 - ✓ Ellenőrizze, hogy a csepegtető tálca nem telt-e meg.
- Az órlési finomságot beállító gomb nehezen forog.
 - ✓ Csak a daráló működése közben forgassa el az órlési finomságot beállító gombot.
- A készülék nem készített kávét.
 - ✓ A rendszer hibát észlelt az italkészítés során. A készülék automatikusan visszaáll, és készen áll az új ciklusra.
- Kávébab helyett örölt kávét használt.
 - ✓ Porszívóval tisztítsa ki az örölt kávét a szemeskávétartályból.
- A készülék leállításakor víz folyik a kávéfűvőkákból.
 - ✓ Ez normális jelenség. Ez egy automatikus öblítés, amely megtisztítja a kávéfűvőkákat, és megakadályozza azok eltömődését.

GŐZ ÉS TEJ

- Úgy tűnik, hogy a tej áramlása a készülékből részben vagy teljesen elzáródott.
 - ✓ Ha a fűvőka eltömődött, figyelmeztető üzenet jelenik meg a képernyőn. Tisztítsa meg a „One Touch Cappuccino” blokkot. Lásd fentebb az utasítások 5. pontját. A TEJADAGOLÓ RENDSZER KÉZI MÉLYTISZTÍTÁSA – 5 PERC, vagy tekintse meg a készüléken tárolt „A tejfűvőka tisztítása” című oktatóanyagot.

2. Nem áramlik ki a gőz.
 - a. A gőzciklus első használatakor, ha nem áramlik ki megfelelően a gőz:
 - ☑ Ellenőrizze, hogy nincs-e eltömődve a fűvóka végén lévő nyílás. Lásd a fenti részt: „Úgy tűnik, hogy a készülék gőzkivezető csőve részlegesen vagy teljesen eltömődött”.
 - ☑ Hajtsa végre a fenti eljárást **egyszer, és csakis egyszer**:
 Úrítsa ki a víztartályt, és ideiglenesen távolítsa el a Claris Aqua Filter System patronrt. Töltse fel a tartályt magas kalciumtartalmú (> 100 mg/l) ásványvízzel, és egy tartályba hajtsa végre egymás után gőzciklusokat (5–10 ciklus) addig, amíg a gőz kiáramlása folyamatosná nem válik. Tegye vissza a betétet a tartályba.
 - b. A gőzkivezető cső már működött:
 - ☑ Ellenőrizze, hogy nincs-e eltömődve a fűvóka végén lévő nyílás. Lásd a fenti részt: „Úgy tűnik, hogy a készülék gőzkivezető csőve részlegesen vagy teljesen eltömődött”.

Ha a fenti lépések végrehajtása után a gőzkivezető cső még mindig nem működik, forduljon a KRUPS ügyfélszolgálatához.
3. Gőz szökik ki a csepegtető tálca rácsából.
 - ☑ Az italkészítés típusától függően gőz szökhet ki a csepegtető tálca rácsából.
4. Gőz jelenik meg a szemeskávétartály fedele alatt.
 - ☑ Ellenőrizze, hogy a tisztítótabletta fedél (L) alatti tölcseré zárva van-e.

KARBANTARTÁS

1. A készülék nem kér vízkömentesítést.
 - ☑ A vízkömentesítési ciklus számos tejes vagy forró vizes alapú ital elkészítését követően szükséges. Ha csak kávét készít, a vízkömentesítésre nem lesz gyakran szükség.
2. A csepegtető tálcában örlemény található.
 - ☑ Egy kevés örölt kávé eljuthat a csepegtető tálcába. A készüléket úgy tervezték, hogy kitisztítsa az örölt kávé maradvékát is kitisztítsa, hogy a gőzképződési terület tiszta maradjon.
3. Az intuitív jelzőfény a kávéörlemény-gyűjtő kiürítése után is világít.
 - ☑ A kávéörlemény-gyűjtő visszahelyezése.
4. A víztartály feltöltése után az intuitív jelzőfény folyamatosan világít.
 - ☑ Ellenőrizze, hogy a tartály megfelelően van-e elhelyezve a készülékben.
 A tartály alján lévő úszóknak szabadon kell mozognia. Ellenőrizze és szükség esetén mozgassa meg az úszókat.

ITALOK

1. Túl lassan folyik a kávé.
 - ☑ Durrább őrléshez forgassa jobbra az őrlési finomságot beállító gombot (a használt kávé típusától függően).
 - ☑ Hajtsa végre egy vagy több öblítési ciklust.
 - ☑ Cserélje ki a Claris Aqua Filter System patronrt.
2. A kávé túl világos vagy nem elég telt.
 - ☑ Ellenőrizze, hogy a szemeskávétartály tartalmaz-e kávét, és hogy megfelelően áramlik-e lefelé.
 - ☑ Ne használjon olyan olajos, karamellizált vagy ízesített kávét, amely nem adagolható megfelelően a készülékbe.
 - ☑ Csökkentse az elkészítendő térfogatot, és növelje az erősséget a kávéerősség funkcióval. A finomabb őrléshez fordítsa balra az őrlési finomságot beállító gombot. A kétszázás funkcióval két ciklusban készítse el az italt.
3. Az eszpresszó vagy kávé nem elég forró.
 - ☑ Növelje a kávé hőmérsékletét a készülék beállításaiiban. Az ital elkészítése előtt forró vizes öblítéssel melegítse fel a csészét.
 - ☑ A kávé indítása előtt öblítse le a kávérendszer. A beállítások/automatikus öblítés lehetőségben aktiválható az indításkor végrehajtandó kávéöblítési funkció.
4. Minden egyes kávé elkészítése előtt tiszta víz folyik át a kávéfűvókákon.
 - ☑ A recept elkészítése elején kávé-előfőzési művelet történik, amely a kávéfűvókából kis mennyiségű víz kifolyását okozhatja.

Ha a táblázatban ismertetett problémák valamelyike továbbra is fennáll, forduljon a KRUPS ügyfélszolgálatához.



Fontos: Gyártó: SAS GSM - Rue Saint-Léonard F-53104 Mayenne - Franciaország

Szanowny Kliencie,

Dziękujemy za zakup ekspresu do kawy KRUPS z młynkiem.

Firma KRUPS projektuje, opracowuje i produkuje swoje ekspresy do kawy we Francji, zapewniając najwyższe standardy i jakość produkcji.

Twoje urządzenie zostało zaprojektowane z myślą o łatwości obsługi i pozwala bez wysiłku przygotować w domu napoje, jakie znasz z kawiarni. Wystarczy jedno dotknięcie przycisku, aby delektować się kawą espresso, ristretto lub lungo, a także cappuccino, latte macchiato, caffè latte oraz innymi napojami z mlekiem.

Aby pomóc Ci w pełni wykorzystać możliwości urządzenia każdego dnia, firma KRUPS opracowała intuicyjny wskaźnik świetlny. Wskaźnik pomoże Ci w obsłudze urządzenia i urozmaici przerwy na kawę.

Ekspres do kawy KRUPS ma także duży intuicyjny ekran dotykowy podobny do interfejsu smartfonu, który zapewni intuicyjną obsługę. Ponadto zastosowana w urządzeniu zaawansowana technologia pozwala uzyskać najlepsze rezultaty, dzięki czemu świeżo zmielone ziarna kawy zapewniają maksymalny aromat i pełny smak.

Mamy nadzieję, że robienie kawy za pomocą urządzenia KRUPS będzie dla Ciebie przyjemnością.

Zespół KRUPS



POTRZEBUJESZ POMOCY W OBSŁUDZE URZĄDZENIA?



Znajdź listę samouczków zapisanych w urządzeniu, które pomogą Ci w jego obsłudze.

Podpowiedzą Ci, jak przygotowywać napoje, zarządzać ulubionymi napojami oraz konserwować urządzenie.

Listą dostępnych samouczków:

1. Jak przyrządzać napoje?

- Rozpoczynanie przyrządzania kawy
- Rozpoczynanie przyrządzania napoju mlecznego
- Przyrządzanie dwóch napojów jednocześnie

2. Jak przyrządzać ulubione napoje i nimi zarządzać?

- Dostęp do ulubionych napojów
- Dodawanie ulubionego napoju
- Organizowanie ulubionych napojów
- Usuwanie ulubionego napoju

3. Jak konserwować urządzenie?

- Płukanie
- Czyszczenie
- Usuwanie kamienia
- Czyszczenie modułu spieniania mleka



WAŻNE INFORMACJE O PRODUKCIE

Przed pierwszym użyciem urządzenia należy przeczytać jego instrukcję obsługi. Instrukcję tę należy zachować na przyszość. Niewłaściwe używanie urządzenia zwolni firmę KRUPS z wszelkiej odpowiedzialności za jego naprawę. Ważne jest przestrzeganie informacji dotyczących bezpieczeństwa.

WSKAZÓWKI DOTYCZĄCE SYMBOLI UŻYTYCH W INSTRUKCJACH

⚠ Niebezpieczeństwo: ostrzeżenie dotyczące ryzyka poważnych obrażeń ciała lub śmierci.
Symbol błyskawicy ostrzega o zagrożeniach związanych z elektrycznością.











⚠ Uwaga: ostrzeżenie przed wadliwym działaniem, uszkodzeniem lub zniszczeniem urządzenia.

! Ważne: ogólne lub istotne uwagi dotyczące obsługi urządzenia.



PRODUKTY DOSTARCZONE WRAZ Z URZĄDZENIEM

Sprawdź produkty dostarczone wraz z urządzeniem. Jeśli w opakowaniu brakuje jednej z części, natychmiast skontaktuj się z działem obsługi klienta KRUPS.

Produkty w zestawie		
1.	2 tabletki czyszczące	 x2
2.	1 saszetka do usuwania kamienia	 x1
3.	Rurka na mleko do bloku „cappuccino za jednym wciśnięciem”	
4.	Dodatkowa rurka do mleka „Cappuccino za jednym wciśnięciem”	
5.	Igła czyszcząca moduł pary	
6.	1 Claris — wkład systemu Aqua Filter z akcesorium do dokręcania	
7.	1 tester twardości wody	
8.	Instrukcje — środki bezpieczeństwa Lista zatwierdzonych centrów serwisowych Krups Gwarancja międzynarodowa	
9.	Środek do czyszczenia rurek	
W zależności od modelu		
10.	Pojemnik na mleko: Pojemnik na mleko możesz myć w zmywarce.	



DANE TECHNICZNE

Urządzenie	Ekspres do kawy EA87
Zasilanie	220–240 V/50 Hz (prąd zmienny)
Ciśnienie pompy	15 barów
Pojemnik na ziarna kawy	250 g
Zużycie energii	Podczas pracy: 1450 W
Pojemnik na wodę	3 l
Rozpoczęcie pracy i przechowywanie	Wewnątrz, w suchym miejscu (z dala od lodu)
Wymiary (mm) wys. x dł. x szer.	365 x 240 x 400
Masa EA87 (kg)	8,2

Z zastrzeżeniem modyfikacji technicznych.

Urządzenie należy ustawić na płaskiej, stabilnej, odpornej na temperaturę, czystej i suchej powierzchni



OPIS URZĄDZENIA

- A. Uchwyt pokrywy pojemnika na wodę
 - B. Pojemnik na wodę
 - C. Pojemnik na fusy kawowe
 - D. Dysze do kawy o regulowanej wysokości
 - E. Kratka i wyjmowana tacka ociekowa
 - F. Pokrywa pojemnika na ziarna kawy
 - G. Blok „Cappuccino za jednym wciśnięciem”
 - G1. Akcesorium do czyszczenia modułu spieniania mleka
2 w 1: narzędzie do demontażu + igła czyszcząca
 - G2. Wyjmowany blok Cappuccino za jednym wciśnięciem
 - H. Rurka do mleka z łącznikiem
 - I. Pływaki do sprawdzania poziomu wody
 - J. Intuicyjny wskaźnik świetlny
- 1. Pojemnik na ziarna kawy**
- K. Przycisk regulacji stopnia zmielenia kawy
 - L. Lejek tabletki czyszczącej
 - M. Metalowy stożkowy młynek do kawy
- 2. Panel wyświetlacza**
- N. Dotykowy ekran nawigacyjny
 - O. WŁ./WYŁ.
 - P. Skrót do ekranu głównego



PIERWSZE KROKI I KONFIGURACJA URZĄDZENIA

WŁĄCZANIE URZĄDZENIA

⚠ Niebezpieczeństwo: podłącz urządzenie do uziemionego gniazdka 230 V. Niezastosowanie się do tej instrukcji stwarza ryzyko śmiertelnych obrażeń ciała w wyniku porażenia prądem elektrycznym!
Należy przestrzegać informacji o bezpieczeństwie zamieszczonych w broszurze „Środki bezpieczeństwa”.

PIERWSZE KROKI (patrz 1. Pierwsze użycie)

Podczas pierwszego użycia urządzenia musisz skonfigurować różne ustawienia.

Postępuj zgodnie z instrukcjami wyświetlanymi na ekranie.

Zasysanie wody przez urządzenie pozwala napełnić przewody na wodę, dzięki czemu urządzenie może pracować. Zostanie uruchomione nagrzewanie wstępne i automatyczne płukanie.

PRZEŁĄCZANIE URZĄDZENIA W TRYB GOTOWOŚCI

W zależności od przygotowania urządzenie wykonuje w trybie gotowości automatyczne płukanie. Cykl trwa kilka sekund i zatrzymuje się automatycznie.



WSKAZÓWKI I PORADY

Jakość wody ma duży wpływ na jakość aromatów. Kamień i chlor mogą wpływać na smak kawy. Aby zachować aromat kawy, zalecamy użycie wkładu systemu Caris Aqua Filter lub wody butelkowanej z zawartością pozostałości suchych poniżej 800 mg/L (patrz etykieta butelki). Patrz rozdział „FILTR A TWARDOŚĆ WODY”.

Podczas przygotowywania napojów zalecamy korzystanie z podgrzanych filiżanek (opłukanych gorącą wodą) o rozmiarze odpowiednim do żądanej ilości.

Palone ziarna kawy mogą utracić swój aromat, jeśli nie są chronione. Zalecamy używanie ilości ziaren odpowiadającej zużyciu w ciągu następných 2–3 dni oraz kupowanie worków o wadze 250 g.

Jakość ziaren kawy jest zmienna, a smaki są odbierane subiektywnie. Arabica daje wyborny kwiatowy aromat, natomiast Robusta, która ma wyższą zawartość kofeiny, jest bardziej gorzka i pełniejsza. Aby uzyskać bardziej zrównoważoną kawę, często miesza się dwa rodzaje kawy. Więcej informacji uzyskasz od palarni kawy.

Nie zalecamy stosowania oleistej ani karmelizowanej kawy, ponieważ może spowodować uszkodzenie urządzenia.

Stopień rozdrobnienia ziaren wpływa na siłę aromatu i jakość pianki. Im drobniej zmielone są ziarna, tym bardziej delikatna jest pianka. Mielenie można również dostosować do żądanego napoju.



INTUICYJNY WSKAŹNIK ŚWIETLNY

DO CZEGO SŁUŻY INTUICYJNY WSKAŹNIK ŚWIETLNY?

Urządzenie Intuition jest wyposażone w inteligentny jasny wskaźnik ułatwiający jego codzienną obsługę: Intuicyjny wskaźnik świetlny (J). Ta technologia ma dwie funkcje:

1. Urządzenie automatycznie wykrywa i kontroluje poziomy ziaren kawy, wody i fusów kawy. Gdy konieczne jest napełnienie lub opróżnienie pojemników albo gdy wymagana jest konserwacja, zapala się czerwona kontrolka ostrzegawcza, sygnalizująca, że należy postąpić zgodnie z informacjami wyświetlonymi na ekranie.
2. Intuicyjny wskaźnik świetlny pozwala także dostosować sposób korzystania z urządzenia. Zapisując lub edytując swoje napoje na liście ulubionych, można przypisać każdemu z nich kolor. Patrz rozdział „MOJE ULUBIONE”.

POZWÓL SOBĄ POKIEROWAĆ.

Kolor	Stan	Wyjaśnienie
Czerwony	Stały	Alarm
Inne kolory i biały	Pulsujący	W toku
	Stały	Przepis został ukończony



FILTR A TWARDOŚĆ WODY

JAKĄ FUNKCJĘ PEŁNI USTAWIENIE TWARDOŚCI WODY?

Aby uniknąć gromadzenia się kamienia w urządzeniu i zoptymalizować jakość kawy, zalecamy ustawienie twardości wody.

JAK USTAWIĆ TWARDOŚĆ WODY W URZĄDZENIU?

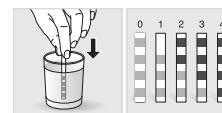

- Napełnij szklankę wody.
- Zanurz w szklance dostarczony wraz z urządzeniem tester twardości wody (8).
- Odczekaj 1 minutę. Kwadraty na testerze zmieniają kolor.
- Policz kolorowe kwadraty. Wskazuje to twardość wody w zakresie od 0 do 4.
- W menu „Twardość wody” naciśnij odpowiednią liczbę w zakresie od 0 do 4.
- Naciśnij przycisk OK.

JEŚLI SKOŃCZĄ CI SIĘ TESTERY TWARDOŚCI WODY

Jeśli musisz powtórzyć tę operację, pamiętaj o ustawieniu twardości wody zgodnie z miejscem użytkowania lub informacjami dostarczonymi przez lokalną firmę wodociągową, korzystając z poniższej tabeli:

Stopień twardości	Klasa 0 Bardzo miękka	Klasa 1 Miękka	Klasa 2 Średnio twarda	Klasa 3 Twarda	Klasa 4 Bardzo twarda
° dH	< 3°	> 4°	> 7°	> 14°	> 21°
° e	< 3,75°	> 5°	> 8,75°	> 17,5°	> 26,25°
° f	< 5,4°	> 7,2°	> 12,6°	> 25,2°	> 37,8°
Ustawienie urządzenia	0	1	2	3	4

DLACZEGO NALEŻY ZAINSTALOWAĆ WKŁAD FILTRA?

Wkład systemu Claris Aqua Filter optymalizuje smak kawy, a także ogranicza gromadzenie się kamienia i potrzebę konserwacji.

KIEDY NALEŻY WYMIENIĆ WKŁAD SYSTEMU CLARIS AQUA FILTER?



1. Dwa miesiące po zakończeniu konfiguracji lub gdy na ekranie urządzenia pojawi się odpowiednie powiadomienie.
2. W przypadku wymiany wkładu zalecamy obrócenie szarego pierścienia u góry wkładu filtra w celu wskazania daty + dwóch miesięcy.

JAK ZAINSTALOWAĆ WKŁAD SYSTEMU CLARIS AQUA FILTER?



- Umieść wkład w pojemniku na wodę.
- Umieść wkład pierścieniem skierowanym do góry.
- Za pomocą dostarczonego wraz z wkładem czarnego akcesorium do dokręcania ustaw i przykręć wkład.



MŁYNEK: REGULACJA STOPNIA ZMIELENIA KAWY

DLACZEGO NALEŻY DOSTOSOWAĆ STOPIEŃ ZMIELENIA KAWY?

Możesz wybrać intensywność smaku kawy, regulując stopień zmielenia ziaren.

Zmiana stopnia zmielenia umożliwia dostosowanie urządzenia do różnych typów ziaren:

- Mocno palone lub oleiste ziarna wymagają grubego mielenia.
- Mniej palone ziarna będą suchsze i będą wymagać drobniejszego mielenia.

Uwaga: im drobniej zmielone są ziarna, tym silniejszy będzie aromat kawy.

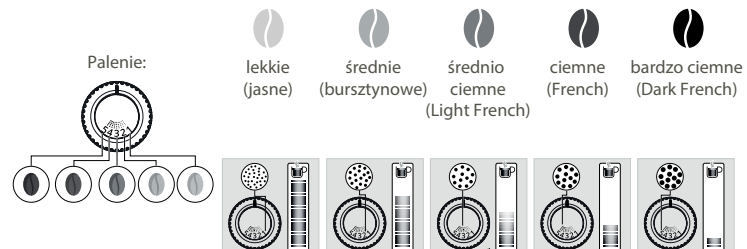

JAK DOSTOSOWAĆ STOPIEŃ ZMIELENIA KAWY?

Przekręć przycisk regulacji stopnia zmielenia (**K**) znajdujący się w pojemniku na ziarna kawy, w zależności od rodzaju ziarna iżądanego aromatu. Regulacja musi być wykonywana stopniowo podczas pracy młynka. Po trzech przygotowanych napojach zauważysz wyraźną różnicę w smaku.

SKĄD MAM WIEDZIEĆ, ŻE W POJEMNIKU NIE MA JUŻ ZIAREN?

Urządzenie Intuition jest wyposażone w czujnik ostrzegający o niskim poziomie ziaren kawy w pojemniku. Na ekranie zostanie wyświetlony komunikat, a intuicyjny wskaźnik świetlny (**J**) zacznie świecić na czerwono.

CO ZROBIĆ, JEŚLI ALARM POJAWI SIĘ PODCZAS PRZYGOTOWYWANIA NAPOJU?

Napełnij pojemnik na ziarna kawy i naciśnij przycisk OK, a przepis zostanie wznowiony. Nie zmrnujesz tym sposobem żadnej kawy!

CO ZROBIĆ, JEŚLI CHCĘ ZMIENIĆ KAWĘ LUB MI JEJ ZABRAKŁO?

Jeśli naciśniesz przycisk OK bez dodawania ziaren kawy, urządzenie spróbuje uruchomić się ponownie i jeszcze raz wyświetli ostrzeżenie. Jeśli ponownie naciśniesz przycisk OK, urządzenie wykona przepis, wykorzystując całą pozostałą kawę. Młynek będzie wówczas pusty.

Uwaga: nie zaleca się używania oleistych ani karmelizowanych ziaren, które są trudne do zmielenia przez młynek. Mogą uszkodzić urządzenie i uniemożliwić prawidłowe działanie intuicyjnego systemu.

Jeśli na ekranie zostanie wyświetlony komunikat ostrzegawczy i zaświeci się czerwona kontrolka, gdy w pojemniku znajdzie się wystarczająca ilość ziaren:

- Naciśnij przycisk OK, aby kontynuować przepis.
- Możesz także wyłączyć alarm o „braku ziaren kawy”, aby zapobiec jego włączaniu, gdy w pojemniku na ziarna kawy znajduje się jeszcze kawa.



PRZYGOTOWYWANIE INNYCH NAPOJÓW

NAPOJE, KTÓRE MOŻNA PRZYGOTOWAĆ ZA POMOCĄ TEGO URZĄDZENIA:

Napój	Przybliżony rozmiar	Możliwe pojemności	Moc kawy	X2
Ristretto Małe aromatyczne espresso	25 ml	20–40 ml	✓	✓
Espresso Pełne espresso o wyraźnym aromacie, pokryte nieco gorzką karmelową pianką	40 ml	40–70 ml	✓	✓
Lungo Duże espresso z karmelową pianką	70 ml	70–100 ml	✓	✓
Doppio Podwójne espresso z pomarańczową pianką	100 ml	40–140 ml	✓	✓
Duża czarna kawa Wyższy poziom kofeiny, ale mniej intensywny smak. Bardzo popularna rano	120 ml	80–180 ml	✓	✓
Americano Podwójne duże espresso w połączeniu z gorącą wodą	120 ml	90–150 ml	✓	✓
Cappuccino Równowaga między mlekiem, pianą i kawą	M = 120 ml L = 180 ml XL = 240 ml	120–240 ml	✓	✓
Spienione mleko Duża porcja mleka z pianką	M = 120 ml L = 160 ml XL = 200 ml	120–200 ml	✓	✓
Caffè Latte Piana z subtelnym smakiem kawy	M = 200 ml L = 280 ml XL = 350 ml	200–350 ml	✓	✓
Latte Macchiato Doskonałe espresso z mleczną pianką	M = 190 ml L = 250 ml XL = 340 ml	190–240 ml	✓	✓
Gorąca woda	200 ml	20–300 ml		

W CELU PRZYGOTOWANIA NAPOJU

URZĄDZENIE AUTOMATYCZNIE WYKONUJE NASTĘPUJĄCE CZYNNOŚCI:

W przypadku przepisów na kawę	W przypadku przepisów na napoje mleczne inne niż caffè latte	W przypadku caffè latte
1. Mielenie ziaren kawy	1. Faza nagrzewania wstępnego	1. Mielenie ziaren kawy
2. Ubijanie zmielonej kawy	2. Spienianie mleka	2. Ubijanie zmielonej kawy
3. Wlew wstępny (w tym momencie do kubka może wpaść kilka kropel)	3. Mielenie ziaren kawy	3. Wlew wstępny (w tym momencie do kubka może wpaść kilka kropel)
4. Perkolacja	4. Ubijanie zmielonej kawy	4. Perkolacja
	5. Wlew wstępny (w tym momencie do kubka może wpaść kilka kropel)	5. Faza nagrzewania wstępnego
	6. Perkolacja	6. Spienianie mleka

JAK DOSTOSOWAĆ WYSOKOŚĆ DYSZ Z KAWĄ?

W przypadku wszystkich napojów możesz dostosować wysokość dysz do rozmiaru filiżanek.

JAK PRZYGOTOWAĆ NAPÓJ?

Patrz samouczek „Jak przyrządzać napoje?” zapisany w urządzeniu



W ZALEŻNOŚCI OD RODZAJU NAPOJU DOSTĘPNE SĄ RÓŻNE USTAWIENIA:

- Jedna lub dwie filiżanki: aby rozpocząć przygotowywanie dwóch przepisów, wybierz napój i naciśnij przycisk **+**.
- Moc kawy: aby zwiększyć lub zmniejszyć moc kawy poprzez zmianę ilości zmielonej kawy, wybierz napój i opcję 1, 2 lub 3 ziaren, przy czym 1 oznacza najślabszą kawę, a 3 — najbardziej aromatyczną **00**.
- Pojemność filiżanki: aby zwiększyć lub zmniejszyć pojemność filiżanki, przewiń listę pojemności w górę lub w dół i wybierz żądaną pojemność.

Więcej informacji znajdziesz w tabeli napojów w instrukcji.



WSKAZÓWKA

Aby wybrać moc kawy i pojemność filiżanki, ustawiaj opcje w górę lub w dół albo naciśnij bezpośrednio przycisk wybranej opcji.

JAK PRZERWAĆ PRZYGOTOWYWANIE NAPOJU?



Ostrzeżenie: przygotowanie napoju można przerwać w dowolnym momencie, naciskając przycisk **ZATRZYMAJ**. Przerwanie cyklu nie powoduje natychmiastowego zatrzymania. Maszyna będzie niedostępna przez pewien czas, co będzie oznaczone komunikatem na ekranie.

NAPOJE NA BAZIE MLEKA



WSKAZÓWKI

Aby uzyskać spienione mleko, używaj pasteryzowanego mleka UHT prosto z lodówki (3–5°C). Możesz też używać specjalnych odmian mleka (mikrofiltrowanego, surowego, sfermentowanego, wzbogaconego) lub mleka roślinnego (ryżowego, owsianego lub migdałowego), ale może to dać mniej zadowalające wyniki pod względem jakości i ilości pianki.

JAK ROZPOCZĄĆ PRZYGOTOWYWANIE NAPOJU MLECZNEGO?

PATRZ „2 PRZYGOTOWYWANIE PRZEPISU NA NAPOJE MLECZNE” w instrukcji obsługi lub zapoznaj się z samouczkiem „Rozpoczynanie przyrządzania napoju mlecznego” zapisanym w pamięci urządzenia.



GORĄCA WODA

W przypadku herbat i naparów ekspres jest wyposażony w opcję „gorącej wody”.

JAK DOSTOSOWAĆ TEMPERATURĘ WODY?



Przejdź do menu Ustawienia > Regulacja > Temperatura wody. Możesz ustawić temperaturę pomiędzy ustawieniami T1 a T3, gdzie T1 oznacza najchłodniejszy, a T3 najcieplejszy napój.



MOJE ULUBIONE

JAKI JEST CEL FUNKCJI ULUBIONE?

Funkcja **Ulubione** daje dostęp do menu, w którym zapisywane są wszystkie ustawienia niestandardowe. Urządzenie jest szybkie i idealne do codziennego użytku — przygotowywanie napoju można zacząć jednym naciśnięciem przycisku bez konieczności każdorazowego dostosowywania ulubionych przepisów.

Regulując pojemność, moc i kolor intuicyjnego wskaźnika światła (J), można zapisać do ośmiu własnych przepisów. Więcej szczegółowych informacji na temat intuicyjnego wskaźnika świetlnego można znaleźć w rozdziale INTUICYJNY WSKAŹNIK ŚWIETLNY.

Jeśli zatrzymam przygotowywanie mojego ulubionego napoju, zostanie zapisana jego obecna wielkość.

JAK ZACZĄĆ PRZYGOTOWYWANIE NAPOJU ZAPISANEGO W ULUBIONYCH?

Dotknij opcji **Ulubione** w prawym górnym rogu ekranu głównego. Zostaną wyświetlone zapisane przepisy. Wybierz przepis, a urządzenie zacznie go przygotowywać automatycznie. Rozpocznij przygotowywanie swojego ulubionego napoju jednym dotknięciem — to takie szybkie i proste!

Dowiedz się, jak uzyskać dostęp do Ulubionych, dodawać ulubione napoje, organizować listę ulubionych oraz usuwać napoje zapisane na liście Moje ulubione, przeglądając zapisany w urządzeniu samouczek „Jak przyrządzać ulubione napoje i nimi zarządzać?”



KONSERWACJA OGÓLNA

Wykonywanie odpowiednich czynności konserwacyjnych pozwoli zoptymalizować okres eksploatacji urządzenia i zachować autentyczny smak kawy.

KONSERWACJA POJEMNIKA NA FUSY KAWOWE I TACKI OCIEKOWEJ

Na tacce ociekowej zbiera się zużyta woda, a w pojemniku na fusy kawowe zbiera się zużyta zmielona kawa.

Ważne: Ze względów higienicznych, ponieważ to naczynie ma kontakt z mlekiem i kawą, zalecamy codzienny demontaż i czyszczenie każdego elementu gorącą wodą. Zaleca się, aby przed włożeniem naczyń do urządzenia pozostawić je do wyschnięcia. Ważne jest, aby zawsze pozostawić je na miejscu oraz regularnie opróżniać. Tackę ociekową można myć w zmywarce. Należy ją jednak włożyć bez pokrywki.

KIEDY NALEŻY OPRÓŻNIĆ TACKĘ OCIEKOWĄ?

GDY pływki znajdują się w pozycji podniesionej, co oznacza, że tacka jest pełna.

KIEDY NALEŻY OPRÓŻNIĆ POJEMNIK NA FUSY KAWOWE?

Gdy urządzenie poinformuje użytkownika lub regularnie, ale tylko, gdy urządzenie jest włączone, aby mogło zarejestrować, że pojemnik został opróżniony.

! **Ważne:** brak regularnego opróżniania pojemnika na fusy kawowe i tacki ociekowej, jak pokazano powyżej, może spowodować uszkodzenie urządzenia. Nie wkładać do zmywarki. Ze względów higienicznych zaleca się codzienne czyszczenie pojemnika na kawę gorącą wodą z mydłem i gąbką. Zaleca się, aby przed włożeniem naczyń do urządzenia pozostawić je do wyschnięcia

KONSERWACJA ZBIORNIKA NA WODĘ I POJEMNIKA NA ZIARNA KAWY

W celu zachowania najlepszego smaku kawy, na który wpływa jakość wody i względy higieniczne, zalecamy codzienne czyszczenie zbiornika gorącą wodą.

Ziarna kawy mogą pozostawiać tłuste pozostałości w zbiorniku, co może mieć wpływ na jakość kawy. Aby zachować najlepszy smak kawy oraz ze względów higienicznych, zalecamy wycieranie tacki miękką, suchą szmatką, gdy tylko trzeba ją napełnić.

! **Ważne:** Nie należy czyścić urządzenia wodą, ponieważ woda w pojemniku na ziarna kawy może uszkodzić urządzenie

! Zaleca się, aby przed włożeniem naczyń do urządzenia pozostawić je do wyschnięcia na powietrzu

KONSERWACJA MODUŁU SPIENIANIA MLEKA

DLACZEGO I W JAKI SPOSÓB KONSERWOWAĆ MODUŁ SPIENIANIA MLEKA PO PRZYGOTOWANIU NAPOJÓW MLECZNYCH?

! Ważne: w celu uzyskania jednolitej pianki:



Konserwacja	Kiedy?	Wyjaśnienie	Wymagane akcesoria
Płukanie modułu spieniania mleka 30 s /20 ml	Po każdym mlecznym napoju, gdy urządzenie Cię o tym powiadomi	Umożliwia płukanie modułu spieniania mleka urządzenia. Płukanie modułu spieniania mleka możesz rozpocząć w dowolnym momencie.	
Rurka mleka, płukanie dyszy i czyszczenie zbiornika na mleko	Po każdym napoju mlecznym	Zalecamy czyszczenie zbiornika na mleko gorącą wodą z mydłem po każdym użyciu. Zalecamy wymienianie rurki do mleka raz na około 3 miesiące. Akcesoria znajdziesz w oficjalnym sklepie KRUPS	Gorąca woda + mydło + środek do czyszczenia rurek
Czyszczenie akcesorium do spieniania mleka 5 min	Gdy urządzenie Cię o tym powiadomi lub w dowolnym momencie	Wymaga usunięcia i wyczyszczenia wyjmowanego bloku „Cappuccino za jednym wciśnięciem”. Czyść je regularnie, aby uzyskiwać optymalnie spienione mleko. Patrz powyżej w instrukcjach: 5. DOKŁADNE RĘCZNE CZYSZCZENIE UKŁADU DYSTRYBUCJI MLEKA — 5 MIN.	Igła czyszcząca (nr 5)

INNE CZYNNOŚCI KONSERWACYJNE

Konserwacja	Kiedy?	Wyjaśnienie	Wymagane akcesoria
Płukanie modułu przyrządzania kawy 45 s /30 ml	W dowolnym momencie	Ze względów higienicznych zaleca się płukanie systemu kawy codziennie lub w przypadku, gdy nie jest on używany przez dłuższy czas (ponad 2 dni).	
Płukanie modułu przyrządzania herbaty 30 s — 20 ml	Zanim napój zacznie płynąć	Umożliwia płukanie gorącą wodą w celu zapewnienia autentycznego smaku herbaty lub naparu.	
Czyszczenie modułu przyrządzania kawy 13 min /600 ml	Gdy urządzenie Cię o tym powiadomi lub w dowolnym momencie	W celu zachowania najlepszego smaku kawy oraz ze względów higienicznych zalecamy czyszczenie systemu kawy raz na 3 lata.	1 tabletką czyszcząca KRUPS (nr 1)
Usuwanie kamienia 20 min /600 ml	Gdy urządzenie Cię o tym powiadomi lub w dowolnym momencie	Urządzenie powiadomi o potrzebie uruchomienia programu usuwania kamienia. Ten krok jest bardzo ważny dla zapewnienia prawidłowego działania i trwałości urządzenia.	1 saszetka odkamieniacza KRUPS (nr 2)

! Ważne: Nie musisz uruchamiać programu czyszczenia natychmiast po pojawieniu się powiadomienia, ale przeprowadź go w rozsądnie krótkim czasie. Jeśli czyszczenie nie zostanie wykonane, komunikat ostrzegawczy będzie wyświetlany do czasu uruchomienia programu czyszczenia.

! Ważne: Jeśli urządzenie zostanie odłączone od zasilania podczas czyszczenia lub w przypadku awarii elektrycznej, program czyszczenia zostanie uruchomiony ponownie. Nie ma możliwości opóźnienia tej operacji: jest obowiązkowa w celu płukania układu dostarczania wody. W takim przypadku konieczne może być użycie nowej tabletki czyszczącej.

Więcej informacji znajdziesz w samouczkach dostępnych w ustawieniach urządzenia.



Chcesz wiedzieć, kiedy należy wykonać powyższe czynności konserwacyjne?
Gdy tylko pojawi się czynność, którą należy wykonać, na ekranie pojawi się odpowiedni komunikat ostrzegawczy.



POZOSTAŁE FUNKCJE

Urządzenie KRUPS Intuition ma wiele ustawień — sprawdź je! Dzięki nim możesz spersonalizować obsługę urządzenia.

JAK UZYSKAĆ DOSTĘP DO USTAWIEŃ URZĄDZENIA?



LISTA USTAWIEŃ:

Język	Do wyboru jest 21 języków.
Data i godzina	Ustaw datę, szczególnie jeśli stosujesz wkład zapobiegający osadzeniu się kamienia. Ustawienie godziny i wyświetlanie zegara w formacie 12- lub 24-godzinnym.
Jasność ekranu	Regulacja podświetlenia ekranu.
Wskaźnik	Włącza lub wyłącza intuicyjny wskaźnik świetlny.
Wyświetlacz	Wybierz, czy opcje napojów mają być wyświetlane jako slajdy czy kafelki.
Automatyczne wyłączenie	Umożliwia ustawienie czasu, po którym urządzenie wyłączy się automatycznie. Ta funkcja umożliwia zmniejszenie zużycia energii.
Automatyczne uruchamianie	Włącza urządzenie i automatycznie rozpoczyna podgrzewanie w wybranym momencie. Robisz sobie kawę o tej samej porze każdego dnia? Ta funkcja jest dla Ciebie! Dzięki ustawieniu funkcji automatycznego uruchamiania można zaoszczędzić czas i nie trzeba ręcznie przygotowywać napoju.
Jednostka objętości	Wybiera jednostkę miary: ml lub oz.
Automatyczne płukanie	Możesz wybrać, czy podczas uruchamiania urządzenia ma być włączana funkcja automatycznego płukania dyszy do kawy.
Twardość wody	Ustawienie twardości wody w zakresie od 0 do 4. Więcej informacji znajdziesz w rozdziale „Pomiar twardości wody”.

Temperatura kawy	Czy kawa jest zbyt gorąca? Ta funkcja umożliwia zmniejszenie temperatury. Urządzenie ma trzy ustawienia temperatury napojów kawowych.
Temperatura wody	Czy zawsze pijesz tę samą herbatę i chcesz ustawić temperaturę wody? Ta funkcja jest dla Ciebie! Urządzenie ma trzy ustawienia temperatury gorącej wody.
Rodzaj kawy	Powoduje wyłączenie funkcji „Brak ziaren”. Ta funkcja sygnalizuje brak ziaren kawy w pojemniku i wznowia przepis, który jest w toku. Patrz akapit „MŁYNEK”.
Przywrócenie ustawień fabrycznych	Resetowanie powoduje usunięcie preferencji i ustawień oraz przywrócenie ustawień fabrycznych. Twoje ulubione napoje również zostaną usunięte.



ROZWIĄZYWANIE PROBLEMÓW

DZIAŁANIE

1. W urządzeniu wystąpiła usterka, oprogramowanie jest zablokowane LUB wystąpiła awaria urządzenia.
 - ✓ Wyłącz urządzenie i wyjmij wtyczkę z gniazdka elektrycznego, wyjmij wkład filtra, odczekaj minutę i uruchom urządzenie ponownie. Naciśnij przycisk WŁ./WYŁ. i przytrzymaj go przez co najmniej trzy sekundy, aby uruchomić urządzenie.
2. Urządzenie się nie włącza po naciśnięciu przycisku WŁ./WYŁ. (przez co najmniej trzy sekundy).
 - ✓ Sprawdź bezpieczniki i gniazdko zasilania elektrycznego. Sprawdź, czy wtyczka jest prawidłowo włożona do gniazdka.
3. W trakcie cyklu pracy urządzenia wystąpiła awaria zasilania.
 - ✓ Urządzenie zostanie zresetowane automatycznie po ponownym włączeniu.
4. Młynek pracuje bez ziaren.
 - ✓ Jest to normalne, jeśli występuje sporadycznie i w młynku nie ma ziaren kawy lub jest ich niewiele. Młynek może pracować bez obciążenia przez maksymalnie dziesięć sekund, aby określić jego zużycie i upewnić się, że działa prawidłowo.
 - ✓ W pojemniku nadal znajdują się ziarna kawy:
 - . Kawa może być zbyt oleista i wyspana do urządzenia nieprawidłowo. Porusz ziarnami i sprawdź, czy urządzenie zadziała. Zalecamy jednak zmianę kawy (patrz funkcja typu ziaren).
 - . To moja codzienna kawa, którą do tej pory urządzenie robiło bez żadnych problemów: skontaktuj się z działem obsługi klienta firmy KRUPS.

UŻYTKOWANIE

1. Młynek wydaje dziwne dźwięki.
 - ✓ W młynku najprawdopodobniej znajdują się ciała obce. Spróbuj go wyczyścić za pomocą odkurzacza, w przeciwnym razie skontaktuj się z działem obsługi klienta firmy KRUPS.
2. Pod urządzeniem znajduje się woda.
 - ✓ Przed wyjęciem tacki ociekowej odczekaj 15 sekund po przygotowaniu kawy, aby urządzenie prawidłowo zakończyło cykl.
 - ✓ Sprawdź, czy tacka ociekowa jest prawidłowo umieszczona w urządzeniu. Musi być zawsze na swoim miejscu, nawet gdy urządzenie nie jest używane.
 - ✓ Sprawdź, czy tacka ociekowa jest pełna.
3. Trudno jest obrócić przycisk regulacji stopnia zmielenia ziaren.
 - ✓ Przycisk regulacji stopnia zmielenia ziaren należy obracać tylko wtedy, gdy młynek pracuje.
4. Urządzenie nie przygotowało żadnej kawy.
 - ✓ Podczas przygotowywania kawy wykryto incydent. Urządzenie zresetuje się automatycznie i będzie gotowe do rozpoczęcia nowego cyklu.
5. Zamiast ziaren kawy użyto kawy zmielonej.
 - ✓ Za pomocą odkurzacza usuń zmieloną kawę z pojemnika na ziarna kawy.
6. Po zatrzymaniu pracy urządzenia z dysz do kawy wypływa woda.
 - ✓ Jest to normalne. Jest to automatyczne płukanie, które czyści dysze kawy i zapobiega ich zatkaniam.

PARA I MLEKO

1. Przepływ mleka z urządzenia wydaje się być częściowo lub całkowicie zablokowany.
 - ✓ Jeśli dysza się zablokuje, na ekranie urządzenia pojawi się komunikat ostrzegawczy. Wyczyść blok «Cappuccino za jednym wciśnięciem». Patrz punkt 5 w niniejszej instrukcji. DOKŁADNE RĘCZNE CZYSZCZENIE SYSTEMU DYSTRYBUKCJI MLEKA — 5 MINUT lub zapoznaj się z przechowywanym w urządzeniu samouczkiem pt. „Czyszczenie dyszy do mleka”.

2. Z urządzenia nie wydobywa się para.
 - a. Jeśli podczas pierwszego użycia cyklu pary z urządzenia nie wydostaje się para:
 - ✓ Sprawdź, czy otwór w końcówce nie jest zatkany. Patrz punkt powyżej: „Dysza pary urządzenia wydaje się być częściowo lub całkowicie zatkana”.
 - ✓ Wykonaj następujący proces **tylko jeden raz**: Opróżnij pojemnik na wodę i tymczasowo wyjmij wkład systemu Claris Aqua Filter. Napełnij pojemnik wodą mineralną o wysokim stężeniu wapnia (> 100 mg/L) i wykonaj pod rząd kilka cykli pary (5–10 cykli) w pojemniku do momentu uzyskania ciągłego strumienia pary. Włóż wkład z powrotem do pojemnika.
 - b. Dysza pary pracowała już wcześniej:
 - ✓ Sprawdź, czy otwór w końcówce nie jest zatkany. Patrz punkt powyżej: „Dysza pary urządzenia wydaje się być częściowo lub całkowicie zatkana”.
 Jeśli po wykonaniu powyższych czynności dysza pary nadal nie działa, skontaktuj się z działem obsługi klienta firmy KRUPS.
3. Z kratki tacki ociekowej uchodzi para.
 - ✓ W zależności od rodzaju przyrządzonego przepisu z kratki tacki ociekowej może wydostawać się para.
4. Pod pokrywką pojemnika na ziarna kawy pojawia się para.
 - ✓ Sprawdź, czy lejek tabletki do czyszczenia pod pokrywką (L) jest zamknięty.

KONSERWACJA

1. Urządzenie nie informuje o potrzebie usuwania kamienia.
 - ✓ Cykl usuwania kamienia jest wymagany po przygotowaniu dużej liczby napojów mlecznych lub napojów na bazie gorącej wody. W przypadku parzenia samej kawy usuwanie kamienia nie będzie wymagane zbyt często.
2. Na tacce ociekowej znajdują się kawałki zmielonej kawy.
 - ✓ Do tacki ociekowej może dostać się niewielka ilość zmielonej kawy. Urządzenie zostało zaprojektowane w taki sposób, aby usuwać nadmiar zmielonej kawy, a obszar perkolacji był czysty.
3. Intuicyjny wskaźnik świetlny świeci się po opróżnieniu pojemnika na fusy kawowe.
 - ✓ Ponownie zamontuj pojemnik na fusy kawowe.
4. Po napełnieniu pojemnika zbiornika na wodę intuicyjny wskaźnik świetlny pozostaje włączony.
 - ✓ Sprawdź, czy pojemnik jest prawidłowo umieszczony w urządzeniu. Pływalki na dnie zbiornika muszą poruszać się swobodnie. W razie potrzeby wyjmij i sprawdź pływalki.

NAPOJE

1. Kawa przepływa zbyt wolno.
 - ✓ Przekręć przycisk regulacji stopnia zmielenia ziaren w prawo, aby uzyskać grubsze zmielenie (w zależności od rodzaju użytej kawy).
 - ✓ Wykonaj co najmniej jeden cykl płukania.
 - ✓ Wymień wkład systemu Claris Aqua Filter.
2. Kawa jest zbyt lekka lub nie ma wystarczająco mocnego aromatu.
 - ✓ Sprawdź, czy pojemnik na ziarna kawy zawiera kawę oraz czy kawa przemieszcza się w nim prawidłowo.
 - ✓ Unikaj używania kawy oleistej, karmelizowanej lub aromatyzowanej, która może być nieprawidłowo wciągana do urządzenia.
 - ✓ Zmniejsz objętość przygotowanych napojów i zwiększ moc kawy za pomocą funkcji mocy kawy. Aby uzyskać drobniejsze zmielenie kawy, obróć przycisk regulacji stopnia zmielenia ziaren w lewo. Przygotuj napój w dwóch cyklach, korzystając z funkcji dwóch filizanek.
3. Espresso lub kawa nie są wystarczająco ciepłe.
 - ✓ Zwiększ temperaturę kawy w ustawieniach urządzenia. Podgrzej filizankę, płucz ją w gorącej wodzie przed przygotowaniem napoju.
 - ✓ Przed rozpoczęciem parzenia kawy przepłucz moduł przyrządzania kawy. Funkcję płukania kawy po uruchomieniu urządzenia można włączyć w ustawieniach/Automatyczne płukanie.
4. Czysta woda przepływa przez dysze do kawy przed przyrządzeniem każdej kawy.
 - ✓ Na początku przepisu przeprowadzana jest wstępna infuzja kawy, która może powodować przepływ niewielkiej ilości wody z dysz do kawy.

Jeśli jeden z problemów przedstawionych w tabeli nadal występuje, skontaktuj się z działem obsługi klienta firmy KRUPS.

! Ważne: Producent: SAS GSM - Rue Saint-Léonard F-53104 Mayenne - Francja

Уважаемый покупатель!

Благодарим вас за приобретение автоматической кофемашины со встроенной кофемолкой KRUPS.

Компания KRUPS разрабатывает, проектирует и производит автоматические кофемашины во Франции, обеспечивая высочайшие стандарты качества.

Удобная в использовании кофемашина позволяет без труда готовить в домашних условиях такие же напитки, как в кафе. Всего одним нажатием кнопки вы сможете приготовить такие кофейные напитки, как эспрессо, ристретто и лунго, а также капучино, латте макиато, латте и другие напитки с молоком!

Чтобы вы могли каждый день использовать все возможности вашего прибора, компания KRUPS разработала умный световой индикатор. Он поможет вам использовать кофемашину и сделает яркими перерывы на кофе.

Автоматическая кофемашина KRUPS оснащена большим удобным сенсорным экраном как у смартфона или планшета. Кроме того, в ней используются передовые технологии, которые помогают полностью раскрыть аромат и насыщенный вкус свежемолотых кофейных зерен.

Мы надеемся, что вы приятно проведете время за чашечкой кофе и останетесь довольны кофемашиной KRUPS.

Команда KRUPS



НУЖНА ПОМОЩЬ ПО РАБОТЕ С ПРИБОРОМ?



Откройте сохраненное на устройстве руководство пользователя, которое поможет вам начать работу с кофемашиной. Оно поможет вам приготовить напиток, настроить любимые напитки и выполнить техническое обслуживание прибора.

Список доступных разделов руководства:

1. Как готовить напитки?

- Приготовление кофейного напитка
- Приготовление напитка с молоком
- Одновременное приготовление двух напитков

2. Как создавать рецепты любимых напитков и сохранять их?

- Доступ к любимым напиткам
- Добавление любимого напитка
- Создание списка любимых напитков
- Удаление любимого напитка

3. Как ухаживать за прибором?

- Выполнение промывки
- Выполнение очистки
- Очистка от накипи
- Очистка молочной системы



ВАЖНАЯ ИНФОРМАЦИЯ О ПРОДУКТЕ

Перед первым использованием устройства внимательно прочитайте инструкцию по эксплуатации и сохраните ее для дальнейшего использования. Неправильное использование снимает с компании KRUPS любую ответственность. Важно соблюдать правила техники безопасности.

ОПИСАНИЕ СИМВОЛОВ, ИСПОЛЬЗУЕМЫХ В ИНСТРУКЦИЯХ

Осторожно! Предупреждение об опасности получения серьезных травм или смерти. Значок в виде молнии предупреждает об опасности, связанной с электричеством.

Внимание! Предупреждение о возможности возникновения неполадок, повреждения или поломки прибора.

Важно! Общие или важные замечания по эксплуатации прибора.



ИЗДЕЛИЯ, ПОСТАВЛЯЕМЫЕ В КОМПЛЕКТЕ С ПРИБОРОМ

Проверьте комплект поставки с прибором. Если какая-либо деталь отсутствует, немедленно обратитесь в центр обслуживания клиентов KRUPS.

Изделия из комплекта поставки		
1.	2 таблетки для очистки	x2
2.	1 пакетик средства для удаления накипи	x1
3.	Трубка подачи молока для блока «One Touch Cappuccino»	
4.	Дополнительная трубка подачи молока для блока «One Touch Cappuccino»	
5.	Игла для очистки парового контура	
6.	1 Claris – картридж системы фильтрации воды с уплотнителем	
7.	1 тестовая полоска жесткости воды	
8.	Инструкции – меры предосторожности Список авторизованных сервисных центров Krups Международная гарантия	
9.	Щетка для очистки трубки	
В зависимости от модели		
10.	Емкость для молока: Емкость для молока можно мыть в посудомоечной машине	



ТЕХНИЧЕСКИЕ ХАРАКТЕРИСТИКИ

Прибор	Автоматическая кофемашинка EA87
Питание	220-240 В~ / 50 Гц
Давление	15 бар
Контейнер для кофейных зерен	250 г
Энергопотребление	Во время работы: 1450 Вт
Резервуар для воды	3 л
Начало работы и хранение	В сухом помещении (защищенном от мороза)
Размеры (мм) В x Д x Ш	365 x 240 x 400
Вес EA87 (кг)	8,2

Возможны технические изменения.

Установите прибор на устойчивую, горизонтальную и жаропрочную рабочую поверхность, которая также должна быть чистой и сухой



ОПИСАНИЕ ПРИБОРА

- A. Ручка крышки резервуара для воды
 - B. Резервуар для воды
 - C. Контейнер для кофейной гущи
 - D. Регулируемое по высоте сопло
 - E. Решетка и съемный поддон для капель
 - F. Крышка контейнера для кофейных зерен
 - G. Блок «One Touch Cappuccino»
 - G1. Аксессуар для очистки системы подачи молока, 2 в 1: инструмент для разборки + чистящая игла
 - G2. Съемный блок One Touch Cappuccino
 - H. Трубка для подачи молока и соединитель
 - I. Поплавки для измерения уровня воды
 - J. Умный световой индикатор
- 1. Контейнер для кофейных зерен**
- K. Переключатель регулировки степени помола
 - L. Отсек для очищающих таблеток
 - M. Металлическая коническая кофемолка
- 2. Панель дисплея**
- N. Навигационный сенсорный экран
 - O. ВКЛ/ВЫКЛ
 - P. Кнопка главного экрана



НАЧАЛО РАБОТЫ И НАСТРОЙКА ПРИБОРА

ВКЛЮЧЕНИЕ ПРИБОРА

⚠ Осторожно! Подключите прибор к заземленной розетке 230 В. Несоблюдение этого требования может привести к поражению электрическим током!

Ознакомьтесь с информацией, приведенной в буклете «Правила техники безопасности».

НАЧАЛО РАБОТЫ (см. раздел 1. 1^е использование)

При первом использовании прибора вам будет предложено выбрать различные настройки. Следуйте инструкциям на экране.

Для правильной работы устройства необходимо заполнить все контуры водой. Начнется автоматический прогрев и промывка устройства.

ПЕРЕВОД ПРИБОРА В РЕЖИМ ОЖИДАНИЯ

В зависимости от настройки кофемашинка выполняет автоматическую промывку в режиме ожидания. Цикл длится всего несколько секунд и останавливается автоматически.



СОВЕТЫ И РЕКОМЕНДАЦИИ

Качество воды оказывает сильное влияние на аромат напитка. Накипь и хлор могут изменить вкус кофе. Для сохранения аромата кофе рекомендуется использовать Claris – картридж системы фильтрации воды – или бутилированную воду с сухими остатками ниже 800 мг/л (см. этикетку бутылки). См. раздел «ФИЛЬТР И ЖЕСТКОСТЬ ВОДЫ».

При приготовлении напитков рекомендуется использовать предварительно нагретые (под горячей водой) чашки подходящего размера.

Если обжаренные кофейные зерна не защищены, они могут утратить свой аромат. Рекомендуем использовать количество кофейных зерен, равное количеству, которое вы можете употребить в течение следующих 2-3 дней, и выбирать пакеты по 250 г.

Качество кофейных зерен может быть разным, а вкус – индивидуальным. Арабика дает тонкие цветочные ароматы, а робуста с более высоким содержанием кофеина имеет более горький и насыщенный вкус. Для получения сбалансированного кофе обычно смешивают два этих вида. Для получения дополнительной информации обратитесь к вашему обжарщику.

Не рекомендуется использовать зерна, содержащие много масла и карамелизованные, так как они могут повредить кофемашину.

Степень помола зерен влияет на крепость аромата и качество пенки. Чем тоньше помол зерен, тем более нежной будет пенка. Помол можно также отрегулировать в соответствии с напитком.



УМНЫЙ СВЕТОВОЙ ИНДИКАТОР

ДЛЯ ЧЕГО НУЖЕН УМНЫЙ СВЕТОВОЙ ИНДИКАТОР?

Кофемашинка Intuition оснащена инновационной технологией, которая упрощает работу: Умный световой индикатор (I). Эта технология имеет две функции:

1. Кофемашинка автоматически определяет и регулирует уровень кофейных зерен, воды и кофейной гущи. Если необходимо заполнить или опорожнить контейнеры, а также если требуется техническое обслуживание, загорается красный индикатор, сигнализирующий о необходимости следовать указаниям на экране.
2. Умный световой индикатор также позволяет настроить нужные параметры. Сохраняя или изменяя рецепты любимых напитков, вы можете назначить цвет каждому из них. См. главу «ЛЮБИМЫЕ НАПИТКИ».

СЛЕДУЙТЕ УКАЗАНИЯМ ИНДИКАТОРА.

Цвет	Состояние	Пояснение
Красный	Горит	Предупреждение
Другие цвета и белый	Мигает	Выполняется приготовление
	Горит	Приготовление завершено



ФИЛЬТР И ЖЕСТКОСТЬ ВОДЫ

ДЛЯ ЧЕГО НУЖНА НАСТРОЙКА ЖЕСТКОСТИ ВОДЫ?

Чтобы избежать скопления накипи в кофемашине и повысить качество кофе, рекомендуется настроить уровень жесткости воды.

КАК УСТАНОВИТЬ ЖЕСТКОСТЬ ВОДЫ В КОФЕМАШИНЕ?

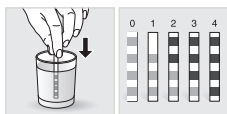

- Наполните стакан водой.
- Погрузите прилагаемую к прибору тестовую полоску жесткости воды (8) в стакан с водой.
- Подождите 1 минуту. Квадраты на полоске изменят цвет.
- Подсчитайте количество цветных квадратов. Оно указывает на жесткость воды в диапазоне от 0 до 4.
- В меню «Жесткость воды» нажмите соответствующее число от 0 до 4.
- Нажмите ОК.

ЕСЛИ У ВАС ЗАКОНЧИЛИСЬ ТЕСТОВЫЕ ПОЛОСКИ ЖЕСТКОСТИ ВОДЫ

Если необходимо повторить эту операцию, отрегулируйте настройку жесткости воды по месту эксплуатации или в соответствии с информацией, предоставленной местной водопроводной компанией, используя таблицу ниже:

Степень жесткости	Класс 0 Очень мягкая	Класс 1 Мягкая	Класс 2 Средняя жесткость	Класс 3 Жесткая	Класс 4 Очень жесткая
° dH	< 3°	> 4°	> 7°	> 14°	> 21°
° e	< 3,75°	> 5°	> 8,75°	> 17,5°	> 26,25°
° f	< 5,4°	> 7,2°	> 12,6°	> 25,2°	> 37,8°
Настройка прибора	0	1	2	3	4

ЗАЧЕМ УСТАНАВЛИВАТЬ ФИЛЬТРУЮЩИЙ КАРТРИДЖ?

Картридж системы фильтрации воды Claris улучшает вкус кофе, уменьшает образование накипи и сокращает расходы на обслуживание.

КОГДА СЛЕДУЕТ ЗАМЕНЯТЬ КАРТРИДЖ СИСТЕМЫ ФИЛЬТРАЦИИ ВОДЫ CLARIS?



1. Через два месяца после установки, или когда прибор уведомит вас.
2. При замене картриджа рекомендуется повернуть серое кольцо в верхней части картриджа фильтра, чтобы указать дату + два месяца.

КАК УСТАНОВИТЬ КАРТРИДЖ СИСТЕМЫ ФИЛЬТРАЦИИ ВОДЫ CLARIS?



- Поместите картридж в резервуар для воды.
- Расположите картридж пронумерованным кольцом вверх.
- Используйте специальную черную насадку, поставляемую с картриджем, для установки и прикручивания картриджа.

220



КОФЕМОЛКА: РЕГУЛИРОВКА СТЕПЕНИ ПОМОЛА КОФЕ

ПОЧЕМУ СЛЕДУЕТ ОТРЕГУЛИРОВАТЬ СТЕПЕНЬ ПОМОЛА КОФЕ?

Вы можете выбрать крепость кофе, отрегулировав степень помола кофейных зерен.

Регулировка степени помола позволит вам правильно перемолоть различные типы зерен:

- Сильно обжаренные зерна с большим количеством масла требуют грубого помола,
- Слабо обжаренные зерна более сухие и требуют более тонкого помола.

Примечание. Чем тоньше помол зерен, тем сильнее аромат.



КАК ОТРЕГУЛИРОВАТЬ СТЕПЕНЬ ПОМОЛА КОФЕ?

Поверните переключатель регулировки степени помола (**К**), расположенный в контейнере для зерен, в зависимости от типа зерен и требуемой крепости аромата. Эту регулировку необходимо выполнить во время работы кофемолки, деление за делением. Приготовив кофе не менее трех раз, вы заметите разницу во вкусе.

КАК УЗНАТЬ, ЧТО В КОНТЕЙНЕРЕ БОЛЬШЕ НЕТ КОФЕЙНЫХ ЗЕРЕН?

В кофемашине Intuition имеется датчик, который предупреждает, что кофейные зерна в контейнере заканчиваются. На экране появится сообщение, а умный световой индикатор (**И**) загорится красным.

ЧТО ДЕЛАТЬ, ЕСЛИ ВО ВРЕМЯ ПРИГОТОВЛЕНИЯ НАПИТКА ПОЯВЛЯЕТСЯ ПРЕДУПРЕЖДЕНИЕ?

Наполните контейнер для кофейных зерен, нажмите ОК, и приготовление возобновится. Не потеряется ни одного зернышка!

ЧТО ДЕЛАТЬ, ЕСЛИ Я ХОЧУ ЗАМЕНИТЬ КОФЕЙНЫЕ ЗЕРНА, ИЛИ У МЕНЯ ЗАКОНЧИЛСЯ КОФЕ?

Если вы нажмете ОК, не добавляя кофейные зерна, кофемашина попытается перезапустить процесс и снова предупредит вас. При повторном нажатии кнопки ОК кофемашина выполнит приготовление напитка, используя оставшийся кофе. После этого кофемолка будет пустой.

⚠ Внимание! Не рекомендуется использовать маслянистые и карамелизированные зерна, которые кофемолке сложно обработать. Это может привести к повреждению прибора и неправильной работе системы.

Если при достаточном количестве кофейных зерен на экране появляется предупреждающее сообщение, и загорается красный индикатор:

- Нажмите кнопку ОК, чтобы продолжить приготовление.
- Или отключите предупреждение «Нет зерен», чтобы датчик не сбрасывал, пока в контейнере еще есть кофейные зерна.















221



ПРИГОТОВЛЕНИЕ ДРУГИХ НАПИТКОВ

НАПИТКИ, КОТОРЫЕ МОЖНО ПРИГОТОВИТЬ С ПОМОЩЬЮ ЭТОГО ПРИБОРА:

Напитки	Приблизительный размер	Возможные объемы	Крепость кофе	 X2
 Маленькая порция эспрессо с насыщенным вкусом Ристретто	25 мл	20 – 40 мл	✓	✓
 Насыщенный эспрессо с выраженным ароматом покрыт горьковатой пенкой карамельного цвета Эспрессо	40 мл	40 – 70 мл	✓	✓
 Большой эспрессо с карамельной пенкой Лунго	70 мл	70 – 100 мл	✓	✓
 Двойной эспрессо с янтарной пенкой Доппио	100 мл	40 – 140 мл	✓	✓
 Больше кофеина, но легче по вкусу. Очень популярен по утрам Кофе лонг	120 мл	80 – 180 мл	✓	✓
 Двойной эспрессо в сочетании с горячей водой Американо	120 мл	90 – 150 мл	✓	✓
 Баланс между молоком, пенкой и кофе Капучино	M = 120 мл L = 180 мл XL = 240 мл	120 – 240 мл	✓	✓
 Большая доза молока с молочной пенкой Молочная пенка	M = 120 мл L = 160 мл XL = 200 мл	120 – 200 мл	✓	✓
 Пенка с изысканным ароматом кофе Латте	M = 200 мл L = 280 мл XL = 350 мл	200 – 350 мл	✓	✓
 Изысканный эспрессо с молочной пенкой Латте макиато	M = 190 мл L = 250 мл XL = 340 мл	190 – 240 мл	✓	✓
 Горячая вода	200 мл	20 – 300 мл		

ДЛЯ ПРИГОТОВЛЕНИЯ НАПИТКА

ПРИБОР АВТОМАТИЧЕСКИ ВЫПОЛНЯЕТ СЛЕДУЮЩИЕ ДЕЙСТВИЯ:

Для приготовления кофе	Для приготовления напитков с молоком, кроме Латте	Для приготовления Латте
<ol style="list-style-type: none"> 1. Измельчение кофейных зерен 2. Трамбовка молотого кофе 3. Предварительное экстрагирование (на этом этапе в чашку может упасть несколько капель) 4. Прохождение кофе через фильтр 	<ol style="list-style-type: none"> 1. Фаза предварительного разогрева 2. Вспенивание молока 3. Измельчение кофейных зерен 4. Трамбовка молотого кофе 5. Предварительное экстрагирование (на этом этапе в чашку может упасть несколько капель) 6. Прохождение кофе через фильтр 	<ol style="list-style-type: none"> 1. Измельчение кофейных зерен 2. Трамбовка молотого кофе 3. Предварительное экстрагирование (на этом этапе в чашку может упасть несколько капель) 4. Прохождение кофе через фильтр 5. Фаза предварительного разогрева 6. Вспенивание молока

КАК ОТРЕГУЛИРОВАТЬ ВЫСОТУ СОПЛА?

Для всех напитков можно отрегулировать высоту сопла в соответствии с размером чашек.

КАК ПРИГОТОВИТЬ НАПИТОК?

См. руководство «Как готовить напитки?», сохраненное в приборе



В ЗАВИСИМОСТИ ОТ НАПИТКА ДОСТУПНЫ РАЗЛИЧНЫЕ НАСТРОЙКИ:

- Одна или две чашки: чтобы начать приготовление двух чашек, выберите напиток и нажмите **+**.
- Крепость кофе: чтобы увеличить или уменьшить крепость кофе путем изменения количества молотого кофе, выберите напиток и выберите от 1 до 3 кофейных зерен, где 1 – самый мягкий кофе, а 3 – самый насыщенный **☺☺☺**.
- Объем чашки: чтобы увеличить или уменьшить объем чашки, прокрутите список объемов вверх или вниз и выберите нужный объем.

Для получения дополнительной информации см. таблицу напитков в инструкциях.



СОВЕТ

Чтобы выбрать крепость и объем кофе, можно пролистать вверх/вниз или нажать непосредственно на нужный уровень.

КАК ОСТАНОВИТЬ ПРИГОТОВЛЕНИЕ НАПИТКА?

Внимание! Приготовление напитка можно остановить в любое время, нажав кнопку **STOP**. При прерывании цикла он останавливается не сразу. Прибор будет недоступен в течение некоторого времени, как указано в сообщении на экране.

НАПИТКИ С МОЛОКОМ



СОВЕТЫ

Для взбивания молочной пенки используйте ультрапастеризованное молоко из холодильника (3–5°C). Можно использовать специальные (микроконцентрат, сырое, ферментированное, обогащенное) или растительные виды молока (рисовое, овсяное или миндальное молоко), но это может дать менее удовлетворительные результаты с точки зрения качества и количества пенки.

КАК НАЧАТЬ ПРИГОТОВЛЕНИЕ НАПИТКА С МОЛОКОМ?

См. раздел «2. ПРИГОТОВЛЕНИЕ НАПИТКА С МОЛОКОМ» ранее в инструкциях, или см. руководство «Приготовление молочного напитка», сохраненное в приборе.



ГОРЯЧАЯ ВОДА

Для приготовления чая в приборе предусмотрена опция «Горячая вода».

КАК ОТРЕГУЛИРОВАТЬ ТЕМПЕРАТУРУ ВОДЫ?



Выберите «Настройки», «Регулировка», «Температура воды». Вы можете задать температуру от T1 до T3, где T1 – самая низкая температура, а T3 – самая высокая.



МОИ ЛЮБИМЫЕ НАПИТКИ

КАКОВО НАЗНАЧЕНИЕ ФУНКЦИИ «ЛЮБИМЫЕ НАПИТКИ»?

Функция «Любимые напитки» предоставляет доступ к меню, в котором сохранены все пользовательские настройки. Эта функция идеально подходит для ежедневного использования, так как позволяет приготовить напиток одним нажатием кнопки. Вам не нужно каждый раз настраивать любимые рецепты.

Можно сохранить до восьми пользовательских рецептов, задав нужный объем, крепость и цвет умного светового индикатора (J). Подробное описание умного светового индикатора см. в главе УМНЫЙ СВЕТОВОЙ ИНДИКАТОР.

Если остановить приготовление любимого напитка, то объем налитого напитка будет сохранен.

КАК ПРИГОТОВИТЬ НАПИТОК, СОХРАНЕННЫЙ В РАЗДЕЛЕ «ЛЮБИМЫЕ НАПИТКИ»?

Коснитесь **Любимые напитки** в правом верхнем углу главного экрана. Отобразятся сохраненные рецепты. Выберите нужный рецепт, и он запустится автоматически. Готовить любимые напитки одним нажатием – это так быстро и просто!

Чтобы узнать, как получить доступ к любимым напиткам, добавить напиток, упорядочить любимые напитки или удалить сохраненный напиток, ознакомьтесь с руководством «Как создавать рецепты любимых напитков и сохранять их?», сохраненным в приборе.



ОБЩЕЕ ОБСЛУЖИВАНИЕ

Надлежащее техническое обслуживание позволит продлить срок службы кофемашины и сохранить вкус кофе.

ОБСЛУЖИВАНИЕ КОНТЕЙНЕРА ДЛЯ КОФЕЙНОЙ ГУЩИ И ПОДДОНА ДЛЯ КАПЕЛЬ

Поддон для капель собирает использованную воду, а контейнер для кофейной гущи собирает использованный молотый кофе.

Важно! По гигиеническим соображениям, поскольку контейнер контактирует с молоком и кофе, рекомендуется ежедневно разбирать и очищать каждый элемент под горячей водой. Рекомендуется дать ему высохнуть на воздухе перед установкой обратно в прибор. Важно всегда оставлять его на месте и регулярно опустошать. Поддон для капель можно мыть в посудомоечной машине. Поддон для капель можно мыть в посудомоечной машине, но без крышки.

КОГДА СЛЕДУЕТ ОПУСТОШАТЬ ПОДДОН ДЛЯ КАПЕЛЬ?

Если поплавки находятся в поднятом положении, это означает, что поддон заполнен.

КОГДА СЛЕДУЕТ ОПУСТОШАТЬ КОНТЕЙНЕР ДЛЯ КОФЕЙНОЙ ГУЩИ?

Когда появляется уведомление или даже чаще, но важно, чтобы кофемашина была включена и могла зафиксировать опустошение контейнера.

Важно! Нерегулярная очистка контейнера для кофейной гущи и поддона для капель, как указано выше, может привести к повреждению кофемашины. Запрещено мыть их в посудомоечной машине. По гигиеническим соображениям рекомендуется мыть контейнер для кофейной гущи каждый день под горячей водой губкой и моющим средством. Рекомендуется дать ему высохнуть на воздухе перед установкой обратно.

ОБСЛУЖИВАНИЕ КОНТЕЙНЕРОВ ДЛЯ ВОДЫ И КОФЕЙНЫХ ЗЕРЕН

Для сохранения наилучшего вкуса кофе, который зависит от качества воды и чистоты контейнера, рекомендуется использовать только свежую воду и ежедневно очищать резервуар для воды горячей водой и щеточкой для мытья бутылок.

Кофейные зерна могут оставлять на стенках резервуара остатки жира, которые снижают качество кофе. Для сохранения наилучшего вкуса и аромата кофе и по гигиеническим соображениям рекомендуется протирать контейнер сухой мягкой тканью перед каждым заполнением.

Важно! Не используйте воду для очистки, так как наличие воды в контейнере для кофейных зерен может привести к повреждению кофемашины

Важно! Рекомендуется дать ему высохнуть на воздухе перед установкой обратно

ОБСЛУЖИВАНИЕ МОЛОЧНОЙ СИСТЕМЫ

КАК И ЗАЧЕМ ОЧИЩАТЬ СИСТЕМУ ПОДАЧИ МОЛОКА ПОСЛЕ ПРИГОТОВЛЕНИЯ НАПИТКОВ С МОЛОКОМ?

Важно! Для получения однородной пены рекомендуется:



Обслуживание	Когда?	Пояснение	Необходимые принадлежности
Промывка после приготовления напитка с молоком 30 с / 20 мл	После каждого напитка с молоком, когда прибор уведомит вас	Позволяет промывать молочную систему кофемашины. Вы можете начать промывку молочной системы в любое время.	
Очистка трубки подачи молока, насадки для подачи молока и емкости для молока	После каждого приготовления напитка с молоком	Рекомендуется очищать емкость для молока горячей водой с мылом после каждого использования. Рекомендуется заменять трубку для подачи молока приблизительно каждые три месяца. Эти аксессуары можно найти на веб-сайте KRUPS.com	Горячая вода + мыло + щетка для очистки трубки
Очистка насадки для молока 5 мин.	Когда кофемашина уведомит вас, или в любое время	Для этого необходимо снять и очистить съемный блок «One Touch Cappuccino». Для оптимального вспенивания молока регулярно проводите очистку. См. выше в инструкции: 5. РУЧНАЯ ГЛУБОКАЯ ОЧИСТКА СИСТЕМЫ ПОДАЧИ МОЛОКА – 5 МИНУТ.	Игла для очистки (№5)

ДРУГОЕ ОБСЛУЖИВАНИЕ

Обслуживание	Когда?	Пояснение	Необходимые принадлежности
Промывка после приготовления кофе 45 с / 30 мл	В любое время	По гигиеническим соображениям рекомендуется промывать систему приготовления кофе ежедневно или в случае, когда она не используется долгое время (более 2 дней).	
Ополаскивание перед приготовлением чая 30 с - 20 мл	Перед началом приготовления напитка	Позволяет включить промывку горячей водой, чтобы обеспечить подлинный вкус чая.	
Очистка системы приготовления кофе 13 мин / 60 мл	Когда кофемашина уведомит вас, или в любое время	Для сохранения наилучшего вкуса и аромата кофе и по гигиеническим соображениям рекомендуется очищать систему приготовления кофе 3 раза в год.	1 таблетка для очистки KRUPS (№1)
Удаление накипи 20 мин / 600 мл	Когда кофемашина уведомит вас, или в любое время	Прибор уведомляет о необходимости выполнения программы очистки от накипи. Этот шаг очень важен для обеспечения правильной работы и долгого срока службы прибора.	1 пакетик средства для удаления накипи KRUPS (№2)

Важно! Программу очистки не обязательно запускать сразу, как только прибор сообщит об этом, но ее следует выполнить в разумные сроки после этого. Если очистка будет отложена, предупреждающее сообщение будет отображаться до тех пор, пока она не будет выполнена.

Важно! Если во время очистки прибор был отключен от сети электропитания, или произошел сбой электропитания, программа очистки будет перезапущена. Эту операцию нельзя отложить: она необходима для промывки системы. В этом случае может потребоваться новая чистящая таблетка.

Дополнительные пояснения см. в руководствах пользователя, доступных в настройках вашего устройства.



Хотите узнать, когда следует выполнять операции обслуживания, описанные выше?

При необходимости их выполнения на экране появится предупреждающее сообщение.



ДРУГИЕ ФУНКЦИИ

Кофемашина KRUPS Intuition содержит множество настроек – ознакомьтесь с ними! Они позволяют сделать работу с прибором удобнее.

КАК ПОЛУЧИТЬ ДОСТУП К НАСТРОЙКАМ ПРИБОРА?



СПИСОК НАСТРОЕК:

Язык	21 язык на выбор.
Дата и время	Необходимо установить дату, особенно при использовании картриджа от накипи. Настройка времени и выбор 12 или 24-часового формата.
Яркость экрана	Настройка подсветки экрана.
Световой индикатор	Включение и выключение умных световых индикаторов
Дисплей	Выберите, будут ли варианты напитков отображаться в виде слайдера или «мозаики».
Автоматическая остановка	Установка периода времени, по истечении которого прибор автоматически остановится. Эта функция позволяет снизить энергопотребление.
Автоматический запуск	Включение кофемашины и автоматический запуск предварительного разогрева в выбранное время. Вы ежедневно пьете кофе в одно и то же время? Эта функция для вас! Настройка автоматического запуска позволит сэкономить время, и вам больше не придется вручную запускать кофемашину.
Единица измерения объема	Выбор единиц измерения: мл или унций.
Автоматическая промывка	Вы можете включить автоматическую промывку при запуске кофемашины.
Жесткость воды	Установите жесткость воды в диапазоне от 0 до 4. Дополнительную информацию см. в главе «Измерение жесткости воды».

Температура кофе	Кофе слишком горячий? Эту функцию можно использовать для снижения температуры. Кофемашина имеет три температурных режима для приготовления кофе.
Температура воды	Вы всегда пьете один и тот же чай и хотите установить определенную температуру воды? Эта функция для вас! Кофемашина имеет три температурных режима для горячей воды.
Тип кофе	Выключение функции «Нет зерен». Эта функция указывает на недостаток кофейных зерен в контейнере и возобновляет приготовление. См. пункт «КОФЕМОЛКА».
Сброс до заводских настроек	При сбросе удаляются настройки и предпочтения, а также восстанавливаются значения по умолчанию. Также удаляются любимые напитки.



УСТРАНЕНИЕ НЕПОЛАДОК

ЭКСПЛУАТАЦИЯ

- Сбой в работе прибора, зависание программного обеспечения ИЛИ неисправность.
 - ✓ Выключите прибор и отключите его от сети, извлеките картридж фильтра, подождите одну минуту, а затем перезапустите. Нажмите и удерживайте кнопку включения/выключения не менее трех секунд, чтобы запустить прибор.
- Прибор не включается после нажатия кнопки включения/выключения (не менее трех секунд).
 - ✓ Проверьте предохранители и электрическую розетку. Убедитесь, что вилка плотно вставлена в розетку.
- В процессе приготовления произошел сбой электропитания.
 - ✓ При повторном включении будет выполнен автоматический перезапуск.
- Кофемолка работает пустая.
 - ✓ Это нормально, если это бывает редко и если закончились кофейные зерна или их осталось мало. Кофемолка может работать без зерен в течение десяти секунд, чтобы определить расход зерен и убедиться, что работает штатно.
 - ✓ В контейнере остались кофейные зерна:
 - Кофе может быть слишком жирным и не засасывается внутрь прибора должным образом. Вы можете попытаться протолкнуть зерна и проверить, работает ли прибор. Рекомендуется заменить кофе (см. функцию «Тип кофейных зерен»).
 - Если это ваш обычный кофе, с которым ранее не возникало проблем, обратитесь в центр обслуживания клиентов KRUPS.

ИСПОЛЬЗОВАНИЕ

- Кофемолка издает необычный шум.
 - ✓ Скорее всего, в кофемолке имеются посторонние частицы. Попробуйте очистить ее с помощью пылесоса, или обратитесь в центр обслуживания клиентов KRUPS.
- Под прибором находится вода.
 - ✓ Перед извлечением поддона для капель подождите 15 секунд после приготовления кофе, чтобы кофемашина корректно завершила цикл.
 - ✓ Убедитесь, что поддон для капель правильно установлен в кофемашине. Он должен находиться на месте, даже если прибор не используется.
 - ✓ Убедитесь, что поддон не заполнен.
- Переключатель регулировки степени помола тяжело поворачивается.
 - ✓ Поворачивайте переключатель степени помола только во время работы кофемолки.
- Прибор не приготовил кофе.
 - ✓ Во время приготовления была обнаружена проблема. Прибор автоматически перезагрузился и готов к новому циклу.
- Вместо кофейных зерен использовался молотый кофе.
 - ✓ С помощью пылесоса очистите контейнер для кофейных зерен от молотого кофе.
- Когда прибор останавливается, из сопла поступает вода.
 - ✓ Это нормально. Это автоматическое ополаскивание для очистки сопла и предотвращения его засорения.

ПАР И МОЛОКО

- Сопло для подачи молока из прибора частично или полностью перекрыто.
 - ✓ Если сопло засорено, на экране появится предупреждающее сообщение. Очистите блок «One Touch Cappuccino». См. пункт 5 выше в инструкциях. «РУЧНАЯ ГЛУБОКАЯ ОЧИСТКА СИСТЕМЫ ПОДАЧИ МОЛОКА – 5 МИНУТ» или см. руководство, сохраненное в памяти прибора, «Очистка сопла для подачи молока».

2. Пар не выходит.
- а. Если при первом использовании цикла подачи пара пар не выходит должным образом:
- ✓ Убедитесь, что отверстие в насадке не засорено. См. раздел выше: «Насадка для подачи пара на устройстве частично или полностью засорена».
 - ✓ Выполните следующую процедуру **один раз**:
Слейте воду из резервуара и временно извлеките картридж системы фильтрации воды Claris. Наполните резервуар минеральной водой с высоким содержанием кальция (> 100 мг/л) и выполните последовательно несколько циклов подачи пара (от 5 до 10 циклов) в контейнере до тех пор, пока не будет получен непрерывный поток пара. Установите картридж обратно в резервуар.
- б. Насадка для подачи пара уже использовалась ранее:
- ✓ Убедитесь, что отверстие в насадке не засорено. См. раздел выше: «Насадка для подачи пара частично или полностью засорена».
Если после выполнения указанных выше действий насадка для подачи пара по-прежнему не работает, обратитесь в центр обслуживания клиентов KRUPS.
3. Из решетки поддона для капель выходит пар.
✓ В зависимости от типа приготовления из решетки поддона для капель может выходить пар.
4. Под крышкой контейнера для кофейных зерен появляется пар.
✓ Убедитесь, что отверстие таблетки для очистки под крышкой (L) закрыто.

ОБСЛУЖИВАНИЕ

1. Кофемашина не запрашивает очистку от накипи.
✓ Цикл очистки от накипи запрашивается после приготовления большого количества напитков с молоком или горячей водой. Если вы готовите только кофе, очистка от накипи требуется нечасто.
2. В поддоне для капель находится немного молотого кофе.
✓ Небольшое количество молотого кофе может попасть в поддон для капель. Конструкция кофемашины позволяет удалить излишки молотого кофе, чтобы зона фильтрации оставалась чистой.
3. Умный световой индикатор продолжает гореть после очистки контейнера для кофейной гущи.
✓ Установка контейнера для кофейной гущи.
4. После наполнения резервуара для воды умный световой индикатор продолжает гореть.
✓ Убедитесь, что резервуар правильно установлен в прибор.
Поплавки в нижней части резервуара должны свободно перемещаться. Проверьте и при необходимости передвиньте поплавок.

НАПИТКИ

1. Кофе поступает слишком медленно.
✓ Поверните переключатель степени помола вправо, чтобы выбрать более крупный помол (в зависимости от используемого типа кофе).
✓ Выполните один или несколько циклов промывки.
✓ Замените картридж системы фильтрации воды Claris.
2. Кофе слишком мягкий или недостаточно насыщенный.
✓ Убедитесь, что контейнер для кофейных зерен содержит кофе и правильно установлен.
✓ Не используйте жирные, карамелизированные или ароматизированные сорта кофе, которые плохо проходят внутрь кофемашины.
✓ Уменьшите объем и увеличьте крепость напитка с помощью функции крепости кофе. Поверните переключатель степени помола влево для более тонкого помола. Приготовьте напиток за два цикла с помощью функции приготовления двух чашек.
3. Кофе или эспрессо недостаточно горячий.
✓ Увеличьте температуру кофе в настройках кофемашины. Перед приготовлением напитка нагрейте чашку, ополоснув ее в горячей воде.
✓ Перед началом приготовления кофе промойте кофемашину. Функцию промывки кофемашины при запуске можно включить в меню «Настройки/Автоматическая промывка».
4. Перед каждым приготовлением кофе через сопло поступает чистая вода.
✓ В начале приготовления выполняется предварительное экстрагирование, при этом из сопла может начать поступать небольшое количество воды.

Если какая-либо из проблем, описанных в таблице, не устранена, обратитесь в центр обслуживания клиентов KRUPS.



Важно! ППроизводитель: SAS GSM - Rue Saint-Léonard F-53104 Mayenne - Франция

228

Шановний клієнте!

Дякуємо за придбання еспресо-машини з кавомолкою KRUPS!

Компанія KRUPS проектує, розробляє і виробляє свої еспресо-машини у Франції, гарантуючи притаманні цій країні найвищі стандарти та якість виробництва.

Ця проста у використанні машина дає змогу без зайвих зусиль готувати напої, які не поступаються якістю асортименту кав'ярень. Вам вистачить одного дотику, щоб насолоджуватись кавою еспресо, рістрето чи лунго, а також капучино, лате, лате-макіато й іншими напоями з молоком!

Щоб зробити щоденне користування машиною максимально ефективним, компанією KRUPS було створено інтуїтивний світловий індикатор. Він допоможе вам користуватися машиною та прикрасить перерви на каву.

Еспресо-машина KRUPS має також великий інтуїтивно зрозумілий сенсорний екран, інтерфейс якого організовано майже так само, як у смартфоні. Сучасні технології, які покладено в основу вашої машини, допоможуть отримати найкращі результати та повною мірою зберегти в напоях аромат і смак свіжоземлених кавових зерен.

Сподіваємося, що ви отримаєте справжню насолоду від кави й будете повністю задоволені машиною KRUPS.

Колектив працівників компанії KRUPS



ПОТРІБНА ДОПОМОГА, ЩОБ ПОЧАТИ КОРИСТУВАННЯ МАШИНОЮ?



ДОПОМОГА Й НАВЧАЛЬНІ ПОСІБНИКИ

Перегляньте список збережених у пам'яті машини навчальних посібників, які допоможуть вам користуватися нею. З них ви дізнаєтеся, як готувати напої, створювати та зберігати рецепти улюблених напоїв і обслуговувати машину.

Список доступних навчальних посібників:

1. Як готувати напої?

- a. Приготування кавового напою
- b. Початок приготування напою з молоком
- c. Початок приготування двох напоїв одночасно

2. Як створювати і зберігати рецепти улюблених напоїв?

- d. Доступ до улюблених напоїв
- e. Додавання улюбленого напою
- f. Впорядкування улюблених напоїв
- g. Видалення улюбленого напою

3. Як обслуговувати машину?

- h. Промивання
- i. Очищення машини
- j. Видалення накипу
- k. Очищення молочної системи



ВАЖЛИВА ІНФОРМАЦІЯ ПРО ВИРІБ

Перш ніж почати користування приладом, уважно прочитайте інструкцію і збережіть її для довідки. У разі неналежного використання приладу компанія KRUPS не несе відповідальності за будь-які можливі наслідки. Тому важливо дотримуватися рекомендацій і застережень щодо техніки безпеки.

UK

ПОЯСНЕННЯ ЩОДО СИМВОЛІВ, ЯКІ ВИКОРИСТОВУЮТЬСЯ В ЦЬЙ ІНСТРУКЦІЇ

 **Обережно!** Попередження про ризик отримання тяжких травм або загибелі.
Значок блискавки попереджає про небезпеку, пов'язану з електричним струмом.











 **Попередження!** Попередження про можливість виходу з ладу, пошкодження або знищення приладу.

 **Важливо!** Інформація загального характеру або важливі примітки щодо використання приладу.



ПРОДУКТИ, ЯКІ ВХОДЯТЬ ДО КОМПЛЕКТУ ПОСТАЧАННЯ МАШИНИ

Перевірте продукти, які мають входити до комплекту постачання машини. У разі відсутності якихось компонентів негайно повідомте про це службу підтримки клієнтів компанії KRUPS.

Продукти, які входять до комплекту постачання виробу		
1.	2 таблетки для очищення	 x2
2.	1 пакет засобу для видалення накипу	 x1
3.	Трубка для молока для блоку «Капучино одним дотиком»	
4.	Додаткова трубка для збиття молока для блоку «Капучино одним дотиком»	
5.	Голка для чищення контуру циркуляції пари	
6.	1 картридж системи водяного фільтра Claris з аксесуаром для затягування	
7.	1 паличка для контролю жорсткості води	
8.	Інструкція: правила техніки безпеки Список авторизованих сервісних центрів Krups Міжнародна гарантія	
9.	Засіб для чищення труб	
Залежно від моделі		
10.	Резервуар для молока: Чашу для молока можна мити в посудомийній машині	



ТЕХНІЧНІ ХАРАКТЕРИСТИКИ

Прилад	Automatic Espresso EA87
Параметри живлення	220–240 В змінного струму / 50 Гц
Тиск насосу	15 бар
Контейнер для кавових зерен	250 г
Споживання енергії	Під час роботи: 1450 Вт
Резервуар для води	3 л
Умови використання і зберігання	В сухому приміщенні (подачі від льоду)
Габарити (В x Ш x Г), мм	365 x 240 x 400
Маса EA87, кг	8,2

Характеристики пристрою можуть змінюватися з технічних причин.
Установіть прилад на стійку, горизонтальну, жаротривку, чисту й суху робочу поверхню.



ОПИС ПРИЛАДУ

- A. Ручка кришки резервуара для води
 - B. Резервуар для води
 - C. Відсік для меленої кави
 - D. Сопла подавання кави з можливістю регулювання висоти
 - E. Решітка та знімний лоток для крапель
 - F. Кришка контейнера для кавових зерен
 - G. Блок «Капучино одним дотиком»
 - G1. Аксесуари для очищення молочної системи, 2 в 1: інструмент для розбирання + голка для чищення
 - G2. Знімний блок «Капучино одним дотиком»
 - H. Трубка для молока та з'єднувальний штуцер
 - I. Поплавці контролю рівня води
 - J. Інтуїтивний світловий індикатор
- 1. Контейнер для кавових зерен**
- K. Кнопка регулювання дрібності помелу
 - L. Бункер для таблеток для очищення
 - M. Металічна конусна кавомолка
- 2. Дисплей**
- N. Навігаційний сенсорний екран
 - O. Кнопка ввімкнення/вимкнення
 - P. Ярлик повернення на головний екран



ПОЧАТОК РОБОТИ ТА НАЛАШТУВАННЯ ПРИЛАДУ

ВВІМКНЕННЯ МАШИНИ

 **Обережно!** Підключайте прилад до заземленої розетки 230 В. Недотримання цієї вимоги може призвести до смертельного ураження електричним струмом!
Дотримуйтеся рекомендацій і застережень щодо техніки безпеки, наведених у брошурі «Правила техніки безпеки».

ПОЧАТОК ВИКОРИСТАННЯ (див. розділ 1 «Перше використання»)

Під час першого використання машини вам буде запропоновано вибрати різні параметри. Дотримуйтеся вказівок, які відобразяться на екрані.
Підготовка машини до роботи дає змогу заповнити контури циркуляції води, необхідні для функціонування машини. На цьому етапі відбувається попереднє підігрівання й автоматичне промивання.

ПЕРЕВЕДЕННЯ МАШИНИ В РЕЖИМ ОЧІКУВАННЯ

Залежно від вибраного рецепту приготування напою, в режимі очікування машина може виконувати автоматичне промивання. Цей цикл триває лише кілька секунд і припиняється автоматично.



КОРИСНІ ПОРАДИ

Аромат напою у значній мірі залежить від якості води. Накип і хлор можуть змінювати смак кави. Для збереження аромату кави рекомендуємо використовувати картридж системи водяного фільтра Claris або бутильовану воду із сухим залишком (мінералізацією) до 800 мг/л (відповідну інформацію можна знайти на етикетці). Див. розділ «ФІЛЬТР І ЖОРСТКІСТЬ ВОДИ».

Під час приготування напоїв рекомендуємо використовувати підігріті чашки (для цього можна потримати їх під струменем гарячої води), розмір яких відповідає бажаній порції напою.

Смажені кавові зерна без спеціальної упаковки можуть втратити свій аромат. Рекомендуємо використовувати порцію зерен, що відповідає кількості кави, яку ви плануєте спожити протягом наступних 2–3 днів, і вибирати пакети зерен по 250 г.

Кавові зерна можуть відрізнятися за якістю; крім того, смак є суб'єктивним. Арабіка надає напою витончений квітковий аромат, а робуста, яка відрізняється більшим вмістом кофеїну, має гіркуватий і насичений присмак. Ці два типи кави часто змішують, щоб отримати більш збалансований букет. Додаткові рекомендації можна отримати від обсмажувальника кави, послугами якого ви користуєтесь.

Ми не рекомендуємо використовувати маслянисті та карамелізовані зерна, бо вони можуть пошкодити машину.

Дрібність помелу зерен впливає на інтенсивність аромату напою та на якість кавової пінки (крема). Що дрібнішим є помел кавових зерен, то гладкішою буде crema. Помел також можна регулювати залежно від вибраного напою.



ІНТУЇТИВНИЙ СВІТЛОВИЙ ІНДИКАТОР

ЯКІ ФУНКЦІЇ ВИКОНУЄ ІНТУЇТИВНИЙ СВІТЛОВИЙ ІНДИКАТОР?

У машинах серії Intuition використовується ефектна інтелектуальна технологія, що полегшує вам життя: інтуїтивний світловий індикатор (I). Ця технологія виконує дві функції:

1. Машина автоматично визначає й контролює рівні кавових зерен, води й меленої кави. Якщо вам треба заповнити або спорожнити контейнери або якщо машина потребує обслуговування, починає світитись червоний індикатор, який сповіщає про необхідність дотримуватися вказівок на екрані.
2. Інтуїтивний світловий індикатор також дає змогу індивідуально налаштувати процес. Зберігаючи або редагуючи рецепти улюблених напоїв, ви можете призначити кожному напою свій колір. Див. розділ «МОЇ УЛЮБЛЕНІ НАПОЇ».

КОРИСТУЙТЕСЯ ЗРУЧНИМИ ПІДКАЗКАМИ.

Колір	Стан	Пояснення
Червоний	Постійне світло	Оповіщення
Інші кольори й білий	Блимання	Операція триває
	Постійне світло	Приготування напою завершено



ФІЛЬТР І ЖОРСТКІСТЬ ВОДИ

НАВИЩО ПОТРІБНЕ НАЛАШТУВАННЯ ЖОРСТКОСТІ ВОДИ?

Щоб уникнути утворення накипу в машині й забезпечити оптимальну якість кави, ми рекомендуємо налаштувати параметр жорсткості води для машини.

ЯК НАЛАШТУВАТИ ЖОРСТКІСТЬ ВОДИ ДЛЯ МАШИНИ?

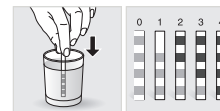

- Наповніть водою склянку.
- Занурте у склянку з водою паличку для контролю жорсткості води (8), яка входить до комплекту постачання машини.
- Зачекайте 1 хвилину. Квадратики на паличці змінять колір.
- Підрахуйте кількість забарвлених квадратиків. Вона характеризує жорсткість води за шкалою від 0 до 4.
- В меню «Жорсткість води» (Water Hardness) натисніть відповідну цифру від 0 до 4.
- Натисніть «ОК».

ЯКЩО У ВАС ЗАКІНЧИЛИСЯ ПАЛИЧКИ ДЛЯ КОНТРОЛЮ ЖОРСТКОСТІ ВОДИ

Якщо вам треба повторити цю операцію, налаштуйте параметр жорсткості води відповідно до місяця використання машини або інформації, наданої місцевою компанією-водопостачальником, керуючись наведеною нижче таблицею.

Ступінь жорсткості	Клас 0 Дуже м'яка	Клас 1 М'яка	Клас 2 Середня жорсткість	Клас 3 Жорстка	Клас 4 Дуже жорстка
° dH	< 3°	> 4°	> 7°	> 14°	> 21°
° e	< 3,75°	> 5°	> 8,75°	> 17,5°	> 26,25°
° f	< 5,4°	> 7,2°	> 12,6°	> 25,2°	> 37,8°
Налаштування приладу	0	1	2	3	4

НАВИЩО ВСТАНОВЛЮВАТИ КАРТРИДЖ ФІЛЬТРА?

Картридж системи водяного фільтра Claris допомагає досягти оптимального смаку кави, зменшує утворення накипу та потребу в обслуговуванні машини.

КОЛИ СЛІД ЗАМІНИТИ КАРТРИДЖ СИСТЕМИ ВОДЯНОГО ФІЛЬТРА CLARIS?



1. Через два місяці після встановлення або після появи на екрані машини відповідного сповіщення.
2. Під час заміни картриджа рекомендуємо повернути сіре кільце зверху картриджа, вибравши дату через два місяці після поточної дати.

ЯК УСТАНОВИТИ КАРТРИДЖ СИСТЕМИ ВОДЯНОГО ФІЛЬТРА CLARIS?



- Встановіть картридж у резервуар для води.
- Поверніть картридж нумерованим кільцем догори.
- Скористайтесь чорним аксесуаром для затягування, який надається із картриджем, щоб належним чином установити й закрити картридж.



КАВОМОЛКА: РЕГУЛЮВАННЯ ДРІБНОСТІ ПОМЕЛУ КАВИ

НАВІЩО РЕГУЛЮВАТИ ДРІБНІСТЬ ПОМЕЛУ КАВИ?

Ви можете визначити, наскільки міцною має бути кави, регулюючи дрібність помелу кавових зерен.

Змінюючи дрібність помелу, можна отримати оптимальні результати для різних типів зерен:

- Маслянисті зерна та зерна темного обсмажування потребують більш грубого помелу.
- Зерна з легшим обсмажуванням є сухішими й потребують дрібнішого помелу.

Примітка. Що дрібнішим є помел кавових зерен, то інтенсивнішим є аромат кави.

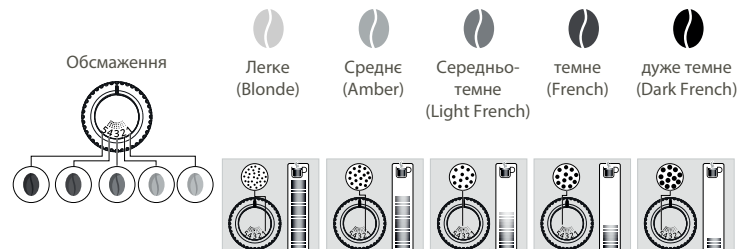

ЯК РЕГУЛЮВАТИ ДРІБНІСТЬ ПОМЕЛУ КАВИ?

Повертайте кнопку регулювання дрібності помелу (**K**) у контейнері для кавових зерен відповідно до типу зерен і бажаної інтенсивності аромату. Це регулювання слід виконувати під час роботи кавомолки, поступово змінюючи помел. Після трьох приготувань кави ви помітите, що смак напою значно змінився.

ЯК ДІЗНАТИСЯ, ЧИ Є ЩЕ ЗЕРНА В КОНТЕЙНЕРІ?

Машина серії Intuition обладнана спеціальним датчиком, щоб сповіщати вас, коли рівень кавових зерен у контейнері стане низьким. На екрані з'явиться відповідне повідомлення, а інтуїтивний світловий індикатор (**J**) почне світитися червоним світлом.

А ЩО ЯК ОПОВІЩЕННЯ З'ЯВИТЬСЯ ПІД ЧАС ПРИГОТУВАННЯ НАПОЮ?

Заповніть контейнер для кавових зерен, натисніть «OK», і приготування напою за рецептом буде продовжено. Отже ви не змарнуєте ані грама кави!

ЩО РОБИТИ, ЯКЩО ТРЕБА ЗМІНИТИ КАВУ АБО КАВА ЗАКІНЧИЛАСЯ?

Якщо натиснути «OK», не додавши в контейнер кавових зерен, машина здійснить спробу перезапуску і знову ввімкне оповіщення. Якщо натиснути «OK» ще раз, машина використає для приготування напою весь залишок кави. Після цього кавомолка буде порожньою.

⚠ Попередження! Ми не рекомендуємо використовувати маслянисті та карамелізовані зерна, які кавомолці важко перемолоти. Такі зерна можуть пошкодити машину й перешкоджають правильному функціонуванню системи інтуїтивного керування.

Якщо оповіщення з'явиться на екрані й індикатор загориться червоним, коли кількість зерен у машині є достатньою:

- Натисніть кнопку «OK», щоб продовжити приготування напою.
- Або вимкніть оповіщення про відсутність зерен, щоб відключити контроль на час, поки в контейнері для кавових зерен ще є кави.



ПРИГОТУВАННЯ ІНШИХ НАПОЇВ

НАПОЇ, ЯКІ МОЖНА ПРИГОТУВАТИ ЗА ДОПОМОГОЮ ЦЬОЇ МАШИНИ:

Напої	Приблизна кількість	Можливі об'єми	Міцність кави	X2
Рістрето Концентрований еспресо з меншим розміром порції та міцнішим смаком	25 мл	20–40 мл	✓	✓
Еспресо Повноцінний еспресо з виразним ароматом, вкритий гіркуватою кавовою піною карамельного кольору	40 мл	40–70 мл	✓	✓
Лунго Великий еспресо з карамельною кавовою піною	70 мл	70–100 мл	✓	✓
Доппіо Подвійний еспресо з янтарною кавовою піною	100 мл	40–140 мл	✓	
Кава лонг блек Підвищений вміст кофеїну, але менш насичений смак. Дуже популярний ранковий напій.	120 мл	80–180 мл	✓	✓
Американо Подвійний великий еспресо із додаванням гарячої води	120 мл	90–150 мл	✓	
Капучино Збалансоване поєднання молока, піни та кави	M = 120 мл L = 180 мл XL = 240 мл	120–240 мл	✓	✓
Збите молоко Велика порція молока з піною	M = 120 мл L = 160 мл XL = 200 мл	120–200 мл		✓
Кава лате Пінка з тонким ароматом кави	M = 200 мл L = 280 мл XL = 350 мл	200–350 мл	✓	✓
Лате-макіато Еспресо для гурманів із молочною піною	M = 190 мл L = 250 мл XL = 340 мл	190–240 мл	✓	✓
Гаряча вода	200 мл	20–300 мл		

ДЛЯ ПРИГОТУВАННЯ НАПОЇВ МАШИНА АВТОМАТИЧНО ВИКОНУВАТИМЕ ТАКІ ОПЕРАЦІЇ:

Кава:	Напої з молоком, крім кави лате	Кава лате:
1. Помел кавових зерен	1. Етап попереднього підігрівання	1. Помел кавових зерен
2. Трамбування меленої кави	2. Збивання молочної піни	2. Трамбування меленої кави
3. Попереднє настоювання (на цьому етапі в чашку може потрапити кілька крапель)	3. Помел кавових зерен	3. Попереднє настоювання (на цьому етапі в чашку може потрапити кілька крапель)
4. Фільтрація	4. Трамбування меленої кави	4. Фільтрація
	5. Попереднє настоювання (на цьому етапі в чашку може потрапити кілька крапель)	5. Етап попереднього підігрівання
	6. Фільтрація	6. Збивання молочної піни

ЯК ВІДРЕГУЛЮВАТИ ВИСОТУ СОПЕЛ ПОДАВАННЯ КАВИ?

Ви можете відрегулювати сопла подавання кави відповідно до розміру чашок для будь-якого напою.

ЯК ГОТУВАТИ НАПОЇ?

Перегляньте навчальний посібник «Як готувати напої?», збережений у пам'яті машини.



ЗАЛЕЖНО ВІД НАПОЮ ДОСТУПНІ РІЗНІ НАЛАШТУВАННЯ:

- Одна чи дві чашки: для приготування подвійної порції напою виберіть напій і натисніть **+**.
- Міцність кави: щоб збільшити або зменшити міцність кави шляхом змінення кількості меленої кави, виберіть напій і виберіть від 1 до 3 зерен, де 1 зерно відповідає найменшій міцності, а 3 зерна – найбільшій міцності напою **00**.
- Об'єм чашки: щоб збільшити або зменшити об'єм чашки, прокрутіть вгору або вниз список доступних об'ємів і виберіть потрібний.

Додаткову інформацію можна знайти в таблиці напоїв в інструкції.

**ПОРАДА**

Для вибору міцності кави й об'єму чашки ви можете пересуватися вгору чи вниз по списку або просто натиснути вибраний варіант.

ЯК ЗУПИНИТИ МАШИНУ У ПРОЦЕСІ ПРИГОТУВАННЯ НАПОЮ?

Попередження. Ви можете зупинити приготування напою в будь-який момент, натиснувши кнопку **СТОП**. Якщо цикл буде перервано, машина зупиниться не одразу. Деякий час машина буде недоступна; на екрані з'явиться відповідне повідомлення.

НАПОЇ НА ОСНОВІ МОЛОКА

**ПОРАДИ**

Для приготування збитого молока використовуйте ультрапастеризоване молоко з холодильника (3–5 °C). Також можна використовувати деякі інші різновиди молока (мікроконцентрат молока, непастеризоване, кисле чи збагачене молоко) або замітники молока рослинного походження (рисове, вівсяне або мигдалеве молоко), але, якщо йдеться про якість і кількість пінки, результати їх використання є менш задовільними.

ЯК ПОЧАТИ ПРИГОТУВАННЯ НАПОЮ НА ОСНОВІ МОЛОКА?

Див. розділ 2 «ПРИГОТУВАННЯ НАПОЮ НА ОСНОВІ МОЛОКА» вище в інструкції або навчальний посібник «Початок приготування напою з молоком», збережений у пам'яті машини.



ГАРЯЧА ВОДА

Для приготування чаю та настоїв машина має настройку «Гаряча вода» (Hot Water).

ЯК РЕГУЛЮВАТИ ТЕМПЕРАТУРУ ВОДИ?



Виберіть «Налаштування» (Settings) > «Змінити» (Adjust) > «Температура води» (Water temperature). Ви можете вибрати значення температури від T1 до T3, де T1 означає найнижчу температуру, а T3 – найвищу.

236



МОЇ УЛЮБЛЕНІ НАПОЇ

ДЛЯ ЧОГО ПОТРІБНА ФУНКЦІЯ «УЛЮБЛЕНІ НАПОЇ» (FAVOURITES)?

Функція «Улюблені напої» (Favourites) надає доступ до меню, де збережені всі ваші користувацькі налаштування. Цей швидкий спосіб ідеально підходить для щоденного використання: приготування напою можна запустити одним натисканням кнопки, і щоразу вносити зміни до рецептів ваших улюблених напоїв немає потреби.

Ви можете зберегти у пам'яті машини до восьми власних рецептів, налаштувати об'єм і міцність кожного напою та призначити колір інтуїтивного світлового індикатора (J). Більш докладні пояснення щодо інтуїтивного світлового індикатора див. у розділі «ИНТУИТИВНИЙ СВИТЛОВИЙ ІНДИКАТОР».

Переривання часу приготування улюбленого напою автоматично збереже нові налаштування часу.

ЯК РОЗПОЧАТИ ПРИГОТУВАННЯ НАПОЮ, ЗБЕРЕЖЕНОГО У СПИСКУ УЛЮБЛЕНИХ НАПОЇВ?

Натисніть «Улюблені напої» (Favourites) у правому верхньому кутку головного екрана. На екрані з'являться збережені вами рецепти. Виберіть потрібний рецепт, і приготування цього напою розпочнеться автоматично. Почати приготування вашого улюбленого напою дуже легко – це можна зробити одним дотиком!

Щоб дізнатися, як отримати доступ до меню улюблених напоїв, додати улюблений напій, впорядкувати улюблені напої та видалити збережений напій, перегляньте навчальні посібники «Як створювати і зберігати рецепти улюблених напоїв?», збережені у пам'яті машини.



ЗАГАЛЬНЕ ОБСЛУГОВУВАННЯ

Належне обслуговування машини допоможе подовжити термін її служби і зберегти неповторний смак кави.

ОБСЛУГОВУВАННЯ ВІДСІКУ ДЛЯ МЕЛЕНОЇ КАВИ ТА ЛОТКА ДЛЯ КРАПЕЛЬ

Лоток для крапель призначений для збирання води, а відсік для меленої кави – для використаної меленої кави.

Важливо! З гігієнічних міркувань, оскільки цей контейнер контактує з молоком та кавою, ми рекомендуємо повністю його демонтувати і щодня чистити кожен елемент під гарячою водою. Також радимо висушувати цей елемент на повітрі, перш ніж встановлювати його на місце в пристрій. Важливо регулярно спорозжати його і завжди ставити на місце. Піддон для крапель можна мити в посудомийці. Піддон для крапель можна мити в посудомийці, але без його верхньої частини

КОЛИ СЛІД СПОРОЗЖАТИ ЛОТОК ДЛЯ КРАПЕЛЬ?

Коли поплавці знаходяться у піднятому положенні, вказуючи на надмірне заповнення лотка.

КОЛИ СЛІД СПОРОЗЖАТИ ВІДСІК ДЛЯ МЕЛЕНОЇ КАВИ?

Коли прилад сповістить вас, або, навіть більш регулярно, коли апарат увімкнено, щоб він сам міг зареєструвати, що контейнер для жмиху має бути спорозжаний.

! **Важливо!** Якщо не спорозжати регулярно відсік для меленої кави та лоток для крапель, як зазначено вище, це може призвести до пошкодження машини. Використовувати посудомийну машину для очищення цієї частини заборонено. З гігієнічних міркувань ми радимо щодня чистити ємність для меленої кави під гарячою водою з милом та губкою. Також радимо висушувати цей елемент на повітрі, перш ніж встановлювати його на місце в пристрій.

ОБСЛУГОВУВАННЯ ЄМНОСТІ ДЛЯ ВОДИ ТА КОНТЕЙНЕР ДЛЯ КАВОВИХ ЗЕРЕН

Для забезпечення найкращого смаку кави, на який впливають якість води й гігієна, ми радимо щоденно очищувати резервуар для води за допомогою щітки для чищення пляшок і гарячої води та використовувати тільки свіжу воду для приготування кави.

Кавові зерна можуть залишатися на стінках резервуара маслянистий наліт, що впливає на якість кави. Для забезпечення найкращого смаку й з міркувань гігієни ми радимо видалити цей наліт сухою м'якою ганчіркою кожного разу, коли ви заповнюєте резервуар.

237

Важливо! Не чистіть водою, присутність води в контейнері для зерен може пошкодити машину

Важливо! Також радимо висушувати цей елемент на повітрі, перш ніж встановлювати його на місце в пристрій.

ОБСЛУГОВУВАННЯ МОЛОЧНОЇ СИСТЕМИ

ЧОМУ І ЯК СЛІД ОБСЛУГОВУВАТИ МОЛОЧНУ СИСТЕМУ ПІСЛЯ ПРИГОТУВАННЯ НАПОЇВ ІЗ МОЛОКОМ

Важливо! Для забезпечення стабільної якості пінки рекомендовано виконувати такі дії:



Обслуговування	Коли?	Пояснення	Потрібні аксесуари
Промивання молочної системи 30 с / 20 мл	Після кожного напою з молоком, після отримання сповіщення	Дає змогу промити молочну систему машини. Промивання молочної системи можна розпочати у будь-який момент.	
Молочна трубка, насадка полоскання і очистка чаші для молока	Після кожного напою з молоком:	Радимо проводити очищення чаші для молока з використанням теплої води та мила після кожного використання. Радимо замінювати трубку для подачі молока кожні три місяці. Ці та інші аксесуари ви можете знайти на сайті KRUPS.com	Гаряча вода + мило + засіб для чищення труб
Очищення аксесуарів для додавання молока 5 хв	Після отримання сповіщення або коли завгодно	Ця процедура включає виймання й очищення блока «Капучино одним дотиком». Для отримання молочної пінки оптимальної якості слід виконувати цю процедуру очищення регулярно. Див. вище розділ інструкції 5. «ГЛИБОКЕ ОЧИЩЕННЯ ВРУЧНУ СИСТЕМИ ПОДАВАННЯ МОЛОКА – 5 ХВ»	Голка для чищення (5)

ІНШЕ ОБСЛУГОВУВАННЯ

Обслуговування	Коли?	Пояснення	Потрібні аксесуари
Промивання після кави 45 с / 30 мл	Коли завгодно	Із міркувань гігієни рекомендовано промивати кавову систему щоденно або після того, як вона довго не використовувалася (понад 2 дні).	
Промивання після чаю 30 с / 20 мл	Перед подаванням напою	Дає змогу промити систему гарячою водою для збереження справжнього смаку чаю чи настою.	
Очищення кавової системи 13 хв / 600 мл	Після отримання сповіщення або коли завгодно	Для збереження найкращого смаку та дотримання норм гігієни ми радимо вам очищати кавову систему щонайменше 3 рази на рік.	1 таблетка KRUPS для очищення (1)
Очищення від накипу 20 хв / 600 мл	Після отримання сповіщення або коли завгодно	Система сама проінформує вас, коли слід запустити систему очистки від накипу. Цей крок дуже важливий для оптимальної роботи та довговічності приладу.	1 пакет засобу KRUPS для видалення накипу (2)

Важливо! Необов'язково запускати програму очищення одразу після отримання відповідного сповіщення, але рекомендовано зробити це якомога скоріше. Якщо очищення було відкладено, відповідне оповіщення відобразиться, доки цю операцію не буде виконано.

Важливо! Якщо машину було відключено від мережі живлення під час очищення або в разі перебоїв із живленням програму очищення буде перезапущено. Цю операцію відкласти не можна: вона необхідна для промивання системи циркуляції води. У такому випадку може виникнути потреба в новій таблетці для очищення.

Додаткові пояснення наведені в навчальних посібниках, які можна знайти в налаштуваннях машини.



Хоче знати, коли слід виконувати описані вище операції обслуговування?
У разі виникнення потреби у виконанні якоїсь дії на екрані машини одразу з'явиться відповідне сповіщення.



ІНШІ ФУНКЦІЇ

Ваша машина KRUPS серії Intuition має багато параметрів – радимо ознайомитися з ними! Вони дають змогу адаптувати процес користування машиною до ваших потреб.

ЯК ОТРИМАТИ ДОСТУП ДО НАЛАШТУВАНЬ МАШИНИ?



СПИСОК ПАРАМЕТРІВ:

Мова (Language)	Вибір однієї з 21 мов.
Дата і час (Date and time)	Вам треба налаштувати дату, зокрема в разі використання картриджу для видалення накипу. Налаштування часу та вибір 12-годинного або 24-годинного формату відображення часу.
Яскравість екрана (Screen brightness)	Налаштування підсвічування екрана.
Світло (Light)	Увімкнення та вимкнення інтуїтивного світлового індикатора.
Відображення (Display)	Вибір способу відображення меню напоїв – у вигляді списку або плиток.
Автозуп (Auto-stop)	Вибір проміжку часу, після якого прилад автоматично зупиниться. Ця функція допомагає зменшити споживання енергії.
Автозапуск (Auto-start)	Вмикає машину й автоматично запускає попереднє підігрівання приладу у вибраний час. Звикли пити каву щодня в той самий час? Ця функція стане вам у пригоді! Налаштувавши автозапуск, ви заощадите час, адже вам не треба буде щоразу запускати приготування напою вручну.
Одиниці об'єму (Volume unit)	Вибір одиниць виміру: мілілітри (ml) або унції (oz).

Автопромивання (Auto-rinsing)	Ви можете вказати, чи слід запускати автоматичне промивання сопла подавання кави під час запуску машини.
Жорсткість води (Water hardness)	Налаштування жорсткості води в діапазоні від 0 до 4. Докладніше див. розділ «Визначення жорсткості води».
Температура кави (Coffee temperature)	Ваша кавка надто гаряча? Ви можете скористатися цією функцією, щоб зменшити температуру напою. Ця машина дає змогу використовувати три налаштування температури кавових напоїв.
Температура води (Water temperature)	Завжди п'єте однаковий чай і хочете налаштувати температуру води? Ця функція стане вам у пригоді! Ця машина дає змогу використовувати три налаштування температури гарячої води.
Тип кави (Type of coffee)	Вимикає функцію «Немає зерен» (No beans). Ця функція повідомляє про відсутність кавових зерен у контейнері та продовжує приготування вибраного напою. Див. розділ «КАВОМОЛКА».
Скидання до заводських параметрів (Factory reset)	У разі скидання ваші вподобання й налаштування буде видалено й відновлено налаштування за замовчуванням. Рецепти ваших улюблених напоїв також буде видалено.



УСУНЕННЯ НЕСПРАВНОСТЕЙ

ФУНКЦІОНУВАННЯ

- У роботі машини стався збій, програмне забезпечення зависло АБО машина є несправною.
 - ✓ Вимкніть машину, витягніть вилку з розетки, вийміть картридж фільтра, зачекайте одну хвилину і перезапустіть машину. Для запуску машини натисніть й утримуйте кнопку ввімкнення/вимкнення протягом принаймні трьох секунд.
- Прилад не вмикається після натискання на кнопку ввімкнення/вимкнення (протягом принаймні трьох секунд).
 - ✓ Перевірте запобіжники та електричну розетку. Переконайтеся, що вилку правильно вставлено в розетку.
- Під час виконання робочого циклу машини сталося відключення електроенергії.
 - ✓ Коли живлення буде відновлено, пристрій буде автоматично перезапущено.
- Кавомолка працює порожньою.
 - ✓ Це нормально, якщо відбувається час від часу, і в контейнері не залишилося або залишилося мало кавових зерен. Кавомолка може працювати без зерен до десяти секунд задля перевірки її належної роботи та витрати зерен.
 - ✓ У контейнері ще залишилися кавові зерна:
 - Кавові зерна можуть бути надто маслянистими й не затягуються в машину належним чином. Ви можете спробувати підштовхнути зерна і подивитися, чи почне кавомолка працювати належним чином. Однак ми рекомендуємо змінити каву (див. функцію вибору типу кави).
 - Це ваша звична кавка, яка досі не спричиняла жодних проблем: зверніться до служби підтримки клієнтів компанії KRUPS.

ВИКОРИСТАННЯ

- Кавомолка видає незвичний шум.
 - ✓ Скоріше за все, до кавомолки потрапили сторонні об'єкти. Спробуйте очистити її за допомогою пилососа або зверніться до служби підтримки клієнтів компанії KRUPS.
- Під приладом збирається вода.
 - ✓ Перш ніж вийняти лоток для крапель, зачекайте 15 секунд після подавання кави, щоб машина могла належним чином завершити цикл.
 - ✓ Переконайтеся у правильності розташування лотка для крапель у машині. Він завжди має бути на належному місці, навіть коли машина не використовується.
 - ✓ Перевірте, чи не заповнений лоток для крапель.
- Кнопку регулювання дрібності помелу важко повертати.
 - ✓ Повертайте кнопку регулювання дрібності помелу лише під час роботи кавомолки.
- Прилад не видає кави.
 - ✓ Під час приготування було виявлено якусь проблему. Прилад автоматично перезапускається і буде готовий до нового циклу.
- Ви використали мелену каву замість кавових зерен.
 - ✓ Видаліть мелену каву з контейнера для кавових зерен за допомогою пилососа.
- Після зупинки машини із сопел подавання кави витікає вода.
 - ✓ Це нормально. Відбувається автоматичне промивання з метою очищення сопел подавання кави та запобігання їх засміченню.

ПАРА Й МОЛОКО

- Подавання молока з машини частково чи повністю заблоковано.
 - ✓ У разі засмічення сопла на екрані з'явиться відповідне оповіщення. Очистіть блок «Капучино одним дотиком». Перегляньте наведений вище пункт 5 інструкції «ГЛИБОКЕ ОЧИЩЕННЯ ВРУЧНУ СИСТЕМИ ПОДАВАННЯ МОЛОКА – 5 XB» або збережений у пам'яті машини навчальний посібник «Очищення сопла подавання молока».
 - Подавання пари не відбувається.
 - Якщо подавання пари не відбувається належним чином під час першого використання циклу з паром:
 - ✓ Перевірте, чи не засмічений отвір на кінці сопла. Див. наведений вище розділ «Парове сопло машини частково чи повністю засмічено».
 - ✓ Виконайте описану нижче процедуру (**лише один раз**). Спорожніть резервуар для води та тимчасово вийміть картридж системи водяного фільтра Claris. Заповніть резервуар мінеральною водою з високим вмістом кальцію (понад 100 мг/л) і виконайте кілька (від 5 до 10) послідовних циклів із паром у резервуарі, доки не отримаєте безперервний струмінь пари. Встановіть картридж назад у резервуар.
 - Парове сопло вже використовувалося:
 - ✓ Перевірте, чи не засмічений отвір на кінці сопла. Див. наведений вище розділ «Парове сопло машини частково чи повністю засмічено».
 - Якщо після виконання описаних вище кроків парове сопло все одно не працює, зверніться до служби підтримки клієнтів компанії KRUPS.
- Пара виходить із решітки лотка для крапель.
 - ✓ Під час приготування деяких видів напоїв пара може виходити з решітки лотка для крапель.
- Пара з'являється під кришкою контейнера для кавових зерен.
 - ✓ Переконайтеся в тому, що бункер для таблеток для очищення під кришкою (L) закрито.

ОБСЛУГОВУВАННЯ

- Машини не потребує видалення накипу.
 - ✓ Після приготування великої кількості напоїв із молоком або на основі гарячої води потрібно виконати цикл видалення накипу. Якщо ви готуєте лише каву, машина не вимагатиме від вас видалення накипу так часто.
- В лоток для крапель потрапила мелена кавка.
 - ✓ У лоток для крапель може потрапити невелика кількість меленої кави. Конструкція машини забезпечує видалення зайвої меленої кави для забезпечення належної чистоти зони фільтрації.
- Інтуїтивний світловий індикатор не гасне після спорожнення відсіку для меленої кави.
 - ✓ Це раз установіть відсік для меленої кави на належне місце.
- Інтуїтивний світловий індикатор не гасне після заповнення резервуара для води.
 - ✓ Переконайтеся у правильності встановлення резервуара у приладі. Поплавці внизу резервуара мають безперешкодно рухатися. Перевірте поплавок і за потреби змініть їх положення.

НАПОЇ

- Подавання кави відбувається надто повільно.
 - ✓ Поверніть кнопку регулювання дрібності помелу праворуч для отримання більш грубого помелу (залежно від використовуваного типу кави).
 - ✓ Виконайте один чи декілька циклів промивання.
 - ✓ Замініть картридж системи водяного фільтра Claris.
- Кавка є надто слабкою або недостатньо міцною.
 - ✓ Переконайтеся в тому, що в контейнері для зерен є кавка і що зерна належним чином посуваються вниз.
 - ✓ Уникайте використання маслянистих і карамелізованих кавових зерен або зерен зі смаковими домішками, які можуть не затягуватися в машину належним чином.
 - ✓ Зменште об'єм приготування і збільште міцність за допомогою функції регулювання міцності кави. Поверніть кнопку регулювання дрібності помелу ліворуч для отримання дрібнішого помелу. Готуйте напій у два цикли, використовуючи функцію приготування двох чашок.
- Кавка чи кавка еспресо є недостатньо гарячою.
 - ✓ Збільште температуру кави в налаштуваннях машини. Перш ніж приготувати напій, підігрійте чашку шляхом промивання її гарячою водою.
 - ✓ Виконайте промивання кавової системи, перш ніж розпочати приготування кави. Функцію промивання кавової системи під час запуску можна ввімкнути в налаштуваннях (автопромивання).
- Перед початком подавання кави із сопел витікає чиста вода.
 - ✓ На початку приготування напою відбувається попереднє настоювання кави, яке може призводити до витікання невеликої кількості води із сопел подавання кави.

Якщо вам не вдається позбутися якоїсь із проблем, описаних у цій таблиці, зверніться до служби підтримки клієнтів компанії KRUPS.

! **Важливо! Виробник** SAS GSM - Rue Saint-Léonard F-53104 Mayenne - France (Майєнн, Франція)

Stimați clienți,

Vă mulțumim că ați cumpărat espressorul KRUPS cu râșniță încorporată.

KRUPS proiectează, dezvoltă și produce espressoarele în Franța, asigurând cele mai ridicate standarde în calitatea originii și producției.

Conceput pentru o utilizare ușoară, aparatul dvs. reprezintă modalitatea de a prepara acasă fără efort băuturi de calitate celor din cafenele. Cu o singură atingere, vă puteți bucura de băuturi pe bază de cafea precum espresso, ristretto și lungo, dar și cappuccino, latte macchiato, caffè latte sau alte băuturi cu lapte!

Pentru a vă ajuta să folosiți zilnic aparatul la potențialul său maxim, KRUPS a dezvoltat un indicator cu lumină intuitivă. Vă va ghida în utilizarea aparatului și vă va înveseli pauzele de cafea.

Espressorul KRUPS are și un ecran tactil mare și intuitiv, ca interfața UX a unui smartphone, pentru o experiență plăcută. În plus, tehnologia avansată a aparatului vă ajută să obțineți cele mai bune rezultate posibile, dezvoltând o aromă puternică și un gust intens din boabele de cafea proaspăt măcinate.

Sperăm să vă bucurați din plin de cafeaua proaspăt preparată și că veți fi mulțumiți de aparatul KRUPS.

Echipa KRUPS



AVEȚI NEVOIE DE AJUTOR SĂ PORNIȚI APARATUL?



AJUTOR ȘI TUTORIALE

Găsiți o listă de tutoriale salvată în aparat, pentru a vă ghida în utilizarea lui.

Vă vor arăta cum să preparați o băutură, să gestionați băuturile favorite și să întrețineți aparatul.

Listă de tutoriale disponibile:

1. Cum să-mi prepar băuturile?

- Începerea unei băuturi pe bază de cafea
- Începerea unei băuturi cu lapte
- Prepararea a două băuturi simultan

2. Cum să îmi creez și să îmi gestionez favoritele?

- Accesarea băuturilor preferate
- Adăugarea unei băuturi favorite
- Organizarea băuturilor favorite
- Ștergerea unei băuturi favorite

3. Cum să vă întrețineți aparatul?

- Efectuarea unei clătiri
- Efectuarea unei curățări
- Eliminarea calcarului
- Curățarea sistemului pentru lapte



INFORMAȚII IMPORTANTE DESPRE PRODUS

Citiți cu atenție manualul de instrucțiuni înainte de a utiliza aparatul pentru prima dată și păstrați-l pentru consultare ulterioară. Utilizarea necorespunzătoare exonerează KRUPS de orice răspundere. Este important să urmați informațiile de siguranță.

GHIDUL SIMBOLURILOR FOLOSITE ÎN INSTRUCȚIUNI



Pericol: Avertisment privind riscul de vătămare corporală gravă sau moarte.
Simbolul în formă de fulger vă avertizează cu privire la riscurile legate de electricitate.



Atenție: Avertisment privind orice defectare, deteriorare sau distrugere posibilă a aparatului.













Important: Comentariu general sau important pentru folosirea aparatului.



PRODUSE FURNIZATE ÎMPREUNĂ CU APARATUL

Verificați produsele furnizate împreună cu aparatul. Dacă lipsește vreuna din piese, contactați imediat serviciul pentru clienți KRUPS.

Produse furnizate		
1.	2 tablete de curățare	 x2
2.	1 pliculeț pentru eliminarea calcarului	 x1
3.	Tub de lapte pentru blocul „One Touch Cappuccino”	
4.	Tub de lapte suplimentar pentru blocul automat „One Touch Cappuccino”	
5.	Ac de curățare a circuitului de abur	
6.	1 cartuș Claris pentru sistemul de filtrare a apei, cu accesoriu de strângere	
7.	1 bastonaș de testare a durității apei	
8.	Instrucțiuni – Precauții Listă de centre de service aprobate de Krups Garanție internațională	
9.	Dispozitiv de curățare a conductelor	
În funcție de model		
10.	Recipient pentru lapte: Puteți spăla recipientul pentru lapte în mașina de spălat vase	



DATE TEHNICE

Aparat	Espressor automat EA87
Alimentare electrică	220-240 V~ / 50 Hz
Presiune pompă	15 bari
Recipient de cafea boabe	250 g
Consum de energie	În funcțiune: 1450 W
Rezervor de apă	3 l
Introducere și depozitare	În interior, într-un loc uscat (departe de îngheț)
Dimensiuni (mm) H x l x A	365 x 240 x 400
Greutate EA87 (kg)	8,2

Supus modificărilor tehnice.

Poziționați aparatul pe o suprafață orizontală, stabilă, rezistentă la căldură, curată și uscată



DESCRIEREA APARATULUI

- A. Mâner pentru capacul rezervorului de apă
 - B. Rezervor de apă
 - C. Colector pentru zaț
 - D. Duze de cafea cu înălțime reglabilă
 - E. Grilaj și tavă de picături detașabilă
 - F. Capac pentru recipientul de cafea boabe
 - G. Bloc „One Touch Cappuccino”
 - G1. Accesoriu 2 în 1 pentru curățarea sistemului de lapte: unealtă de demontare + ac de curățare
 - G2. Bloc detașabil „One Touch Cappuccino”
 - H. Tub și conector pentru lapte
 - I. Flotoare pentru nivelul de apă
 - J. Indicator cu lumină intuitivă
- 1. Recipient de cafea boabe**
- K. Buton de reglare a fineții râșnirii
 - L. Pâlnie tabletă de curățare
 - M. Râșniță conică metalică
- 2. Panou de afișaj**
- N. Ecran tactil de navigare
 - O. Pornit/oprit
 - P. Scurtătură ecran de pornire



INTRODUCERE ȘI CONFIGURARE APARAT

PORNIREA APARATULUI

⚠ Pericol: Conectați aparatul la o priză cu împământare de 230 V. Nerespectarea acestei instrucțiuni vă expune pericolului de răniri fatale din cauza prezenței curentului electric!
Respectați informațiile de siguranță din broșura „Precauțiuni de siguranță”.

INTRODUCERE (a se vedea 1. prima utilizare)

Când utilizați aparatul pentru prima dată, vi se va cere să selectați diferite setări. Urmați instrucțiunile care apar pe ecran.

Pregătirea aparatului permite umplerea circuitelor de apă, astfel încât acesta să fie gata de funcționare. Vor avea loc preîncălzirea și clătirea automată.

PUNEREA APARATULUI ÎN MODUL AȘTEPTARE

În funcție de preparat, aparatul efectuează o clătire automată atunci când e în așteptare. Ciclul durează doar câteva secunde și se oprește automat.

244



SFATURI ȘI SUGESTII

Calitatea apei are o mare influență asupra calității aromelor. Depunerile de calcar și clorul pot influența gustul cafelei. Pentru a păstra aroma cafelei, vă recomandăm să folosiți cartușul Claris de filtrare a apei sau apă îmbuteliată cu reziduuri uscate sub 800 mg/l (citiți eticheta sticlei). Consultați secțiunea „FILTRU ȘI DURITATEA APEI”.

Când preparați băuturi, vă recomandăm să folosiți cești încălzite (prin clătire cu apă caldă) de mărimea potrivită pentru cantitatea dorită.

Boabele prăjite de cafea își pot pierde aroma dacă nu sunt protejate. Vă sfătuim să folosiți o cantitate de boabe echivalentă cu consumul din următoarele 2-3 zile și să alegeți pungi de 250 g.

Calitatea boabelor de cafea este variabilă și gusturile sunt subiective. Arabica oferă arome fine și florale, pe când Robusta, care are un conținut mai mare de cafeină, este mai amară și mai tare. Se obișnuiește să se combine cele două tipuri, pentru a obține o cafea mai echilibrată. Contactați-vă furnizorul de cafea pentru mai multe sfaturi.

Nu recomandăm folosirea boabelor uleioase și caramelizate, deoarece acestea pot deteriora aparatul.

Finețea râșnirii boabelor influențează tăria aromelor și calitatea creimei. Cu cât sunt râșnite mai fin boabele, cu atât mai fină este crema. Râșnirea poate fi adaptată și în funcție de băutura dorită.



INDICATOR CU LUMINĂ INTUITIVĂ

CE FACE INDICATORUL CU LUMINĂ INTUITIVĂ?

Espressorul Intuition este dotat cu tehnologie luminoasă inteligentă pentru utilizare mai ușoară: Indicator cu lumină intuitivă (J). Această tehnologie are o funcție dublă:

- Aparatul detectează și controlează automat nivelurile de cafea boabe, apă și zaț. Când e nevoie să umpleți sau să goliți recipientele sau când sunt necesare operațiuni de întreținere, se aprinde lumina roșie de alarmă, indicându-vă să urmați informațiile de pe ecran.
- Indicatorul cu lumină intuitivă vă permite să vă personalizați interacțiunea cu aparatul. Salvând sau editând băuturile în lista de favorite, puteți atribui o culoare fiecărei băuturi. Consultați capitolul „FAVORITELE MELE”.

LĂSAȚI-VĂ GHIDAT.

Culoare	Stare	Explicație
Roșu	Fix	Alertă
Alte culori și alb	Iluminat intermitent	În curs de realizare
	Fix	Rețetă completă



FILTRU ȘI DURITATEA APEI

CARE ESTE SCOPUL SETĂRII DURITĂȚII APEI?

Pentru a evita acumularea depunerilor de calcar în aparat și pentru a optimiza calitatea cafelei, vă sfătuim să setați duritatea apei în aparat.

CUM SE SETEAZĂ DURITATEA APEI ÎN APARAT?

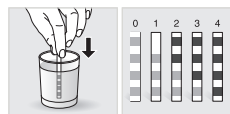

- Umpleți un pahar cu apă.
- Scufundați în apa din pahar bastonașul de testare a durității apei (8) furnizat împreună cu aparatul.
- Așteptați un minut. Pătrățelele de pe bastonaș își vor schimba culoarea.
- Numărați pătrățelele colorate. Acest lucru indică duritatea apei, de la 0 la 4.
- În meniul „Duritatea apei”, apăsați numărul corespunzător între 0 și 4.
- Apăsați pe OK.

DACĂ TERMINAȚI BASTONAȘELE DE TESTARE A DURITĂȚII APEI

Dacă trebuie să repetați această operațiune, amintiți-vă să reglați nivelul de duritate a apei în funcție de locul de utilizare sau de informațiile oferite de furnizorul local de apă, folosind tabelul de mai jos:

Grade de duritate	Clasa 0 Foarte moale	Clasa 1 Moale	Clasa 2 Duritate medie	Clasa 3 Dură	Clasa 4 Foarte dură
° dH	< 3°	> 4°	> 7°	> 14°	> 21°
° e	< 3,75°	> 5°	> 8,75°	> 17,5°	> 26,25°
° f	< 5,4°	> 7,2°	> 12,6°	> 25,2°	> 37,8°
Setare aparat	0	1	2	3	4

DE CE SĂ INSTALAȚI UN CARTUȘ DE FILTRARE?

Cartușul Claris pentru filtrarea apei optimizează gustul cafelei și reduce depunerile de calcar și lucrările de întreținere.

CÂND AR TREBUI SĂ SCHIMB CARTUȘUL CLARIS DE FILTRARE A APEI?



1. La două luni după configurare sau când vă anunță aparatul.
2. Când schimbați cartușul, vă recomandăm să rotiți inelul gri din partea de sus a cartușului filtrului, ca să indice data + două luni.

CUM SE INSTALEAZĂ CARTUȘUL CLARIS DE FILTRARE A APEI?

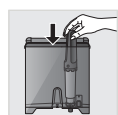

- Puneți cartușul în rezervorul de apă.
- Plasați cartușul cu inelul numerotat în sus.
- Folosiți accesoriul negru de strângere, furnizat împreună cu cartușul, pentru a-l poziționa și a-l strânge în poziție.

246



RÂȘNIȚĂ: REGLAREA FINEȚII CAFELEI MĂCINATE

DE CE TREBUIE REGLATĂ FINEȚEA CAFELEI MĂCINATE?

Puteți alege tăria cafelei reglând cât de fin sunt răsnite boabele de cafea.

Reglarea fineții răsniții vă permite să vă adaptați la diferite tipuri de boabe:

- Boabe foarte prăjite și uleioase necesită o răsnire mai mare,
- Boabe prăjite mai puțin vor fi mai uscate și vor necesita o răsnire mai fină.

Notă: cu cât sunt răsnite mai fin boabele, cu atât mai puternică este aroma.

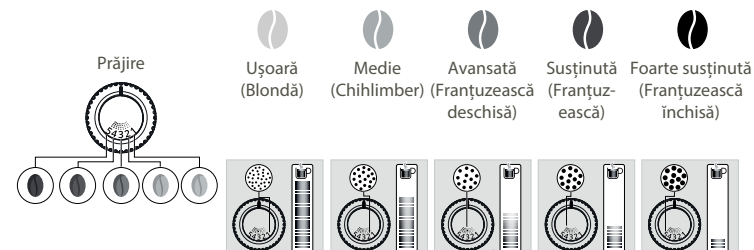

CUM REGLEZ FINEȚEA CAFELEI MĂCINATE?

Rotiți butonul de reglare a fineții de răsnire (K) aflat în recipientul pentru boabe în funcție de tipul de boabe și de tăria pe care o doriți pentru aromă. Această reglare trebuie făcută când răsnița este în funcțiune, treaptă cu treaptă. După trei preparări, veți sesiza o diferență distinctă a gustului.

CUM ȘTIU CÂND NU MAI SUNT BOABE ÎN RECIPIENT?

Espressorul Intuition are un senzor care vă avertizează când nivelul boabelor de cafea din recipient este scăzut. Pe ecran va apărea un mesaj, iar indicatorul cu lumină intuitivă (J) va afișa lumina roșie.

CE SE ÎNTÂMPLĂ DACĂ ALERTA APARE ÎN TIMP CE PREPAR O BĂUTURĂ?

Umpleți recipientul cu cafea boabe, apăsați pe OK și rețeta va fi reluată. Astfel nu se یرهosește cafea!

CE SĂ FAC DACĂ VREAU SĂ SCHIMB CAFEAUA SAU DACĂ AM RĂMAS FĂRĂ CAFEA?

Dacă apăsați pe OK fără să adăugați boabe de cafea, aparatul va încerca să repornească și vă va alerta din nou. Dacă apăsați iar pe OK, aparatul va prepara rețeta folosind toată cafeaua rămasă. Atunci răsnița va fi goală.

⚠ Atenție: Nu recomandăm folosirea boabelor uleioase și caramelizate, care sunt greu de procesat de răsniță. Acestea pot deteriora aparatul și împiedică funcționarea corectă a sistemului intuitiv.

Dacă pe ecran apare un mesaj de alertă și se aprinde lumina roșie când sunt suficiente boabe de cafea:

- Apăsați pe butonul OK pentru a continua rețeta.
- Sau opriți alerta „fără boabe”, pentru a împiedica detectarea atâta vreme cât încă mai există boabe de cafea în recipient.



FR

EN

DE

NL

DA

NO

SV

FI

ES

IT

PT

EL

CS

SK

HU

PL

RU

UK

RO

BG













HR

247



PREPARAREA ALTOR BĂUTURI

BĂUTURI CARE POT FI PREPARATE CU ACEST APARAT:

Băuturi	Cantitate aproximativă	Volume posibile	Tăria cafelei	 X2
 Ristretto Espresso scurt și tare	25 ml	20-40 ml	✓	✓
 Espresso Acest espresso tare cu arome pronunțate este acoperit cu o cremă amăruie de culoarea caramelului	40 ml	40-70 ml	✓	✓
 Lungo Espresso lung cu cremă de caramel	70 ml	70-100 ml	✓	✓
 Doppio Espresso dublu cu cremă de chihlimbar	100 ml	40-140 ml	✓	
 Căfea lungă Cu mai multă cafeină, dar cu un gust mai delicat. Foarte populară dimineața	120 ml	80-180 ml	✓	✓
 Americano Espresso lung dublu, combinat cu apă caldă	120 ml	90-150 ml	✓	
 Cappuccino Un echilibru între lapte, spumă și cafea	M = 120 ml L = 180 ml XL = 240 ml	120-240 ml	✓	✓
 Spumă de lapte O doză mare de lapte cu spuma sa	M = 120 ml L = 160 ml XL = 200 ml	120-200 ml		✓
 Caffe Latte Spumă cu o aromă subtilă de cafea	M = 200 ml L = 280 ml XL = 350 ml	200-350 ml	✓	✓
 Latte Macchiato Un espresso excelent, cu spumă de lapte	M = 190 ml L = 250 ml XL = 340 ml	190-340 ml	✓	✓
 Apă caldă	200 ml	20-300 ml		

CA INFORMARE, PENTRU A VĂ PREPARA BĂUTURA, APARATUL PARCURGE AUTOMAT URMĂTORII PAȘI:

Pentru rețetele de cafea	Pentru rețetele cu lapte, altele decât Caffe Latte	Pentru Caffe Latte
1. Râșnirea boabelor de cafea	1. Fază de preîncălzire	1. Râșnirea boabelor de cafea
2. Tasarea cafelei măcinate	2. Spumarea laptelui	2. Tasarea cafelei măcinate
3. Preinfuzare (în acest moment pot cădea câteva picături în ceașcă)	3. Râșnirea boabelor de cafea	3. Preinfuzare (în acest moment pot cădea câteva picături în ceașcă)
4. Percolare	4. Tasarea cafelei măcinate	4. Percolare
	5. Preinfuzare (în acest moment pot cădea câteva picături în ceașcă)	5. Fază de preîncălzire
	6. Percolare	6. Spumarea laptelui

CUM REGLEZ ÎNĂLȚIMEA DUZELOR DE CAFEA?



Pentru toate băuturile, puteți regla duzele de cafea în funcție de dimensiunea ceștilor.

CUM PREPAR BĂUTURA?

Priviți tutorialul „Cum se prepară băuturile” salvat în aparat



SUNT DISPONIBILE DIFERITE SETĂRI, ÎN FUNCȚIE DE BĂUTURĂ:

- Una sau două cești: pentru a porni rețeta dublă, selectați băutura și apăsați pe .
 - Tăria cafelei: pentru a mări sau scădea tăria cafelei modificând cantitatea de cafea măcinată, selectați băutura și alegeți între 1 și 3 boabe, 1 fiind cea mai slabă, iar 3 fiind cea mai tare .
 - Volumul ceștii: pentru a crește sau scădea volumul ceștii, derulați în sus sau în jos lista de volume și selectați-l pe cel dorit.
- Pentru mai multe informații, consultați tabelul de băuturi din instrucțiuni.



SUGESTIE

Pentru a selecta tăria cafelei și volumul ceștii, puteți naviga în sus sau în jos sau puteți apăsa direct pe alegerea dvs.

CUM OPRES C O BĂUTURĂ ÎN TIMPUL PREPARĂRII?

Avertisment: Puteți opri prepararea unei băuturi în orice moment apăsând pe butonul . Când este întrerupt un ciclu, el nu se oprește imediat. Aparatul va fi indisponibil pentru o vreme, după cum indică un mesaj de pe ecran.

BĂUTURI PE BAZĂ DE LAPTE



SUGESTII

Pentru spuma de lapte, folosiți lapte UHT pasteurizat direct din frigider (3–5 °C). E posibilă folosirea unor tipuri speciale de lapte (microfiltrat, crud, fermentat, îmbogățit) sau pe bază de plante (lapte de orez, ovăz sau migdale), dar acestea vor da rezultate mai puțin satisfăcătoare din punctul de vedere al calității și cantității spumei.

CUM ÎNCEP PREPARAREA UNEI BĂUTURI PE BAZĂ DE LAPTE?

Consultați „2 PREPARAREA UNEI BĂUTURI PE BAZĂ DE LAPTE” de mai sus din instrucțiuni sau priviți tutorialul „Începerea unei băuturi cu lapte” salvat în aparat.



APĂ CALDĂ

Pentru ceaiuri și infuzii, aparatul are o opțiune de „Apă caldă”.

CUM REGLEZ TEMPERATURA APEI?



Mergeți la Setări, Reglare, Temperatura apei. Puteți seta temperatura între T1 și T3, unde T1 este cea mai rece și T3 este cea mai fierbinte.



FAVORITELE MELE

CARE ESTE SCOPUL FUNCȚIEI „FAVORITE”?

Funcția **Favorite** vă permite să accesați un meniu unde sunt salvate toate setările dvs. personalizate. Rapid și ideal pentru utilizare zilnică, băutura dvs. este pornită cu o atingere de buton, fără să trebuiască să vă reglați de fiecare dată rețeta preferată.

Puteți stoca până la opt rețete personalizate, reglând volumul, tăria și culoarea indicatorului cu lumină intuitivă (J). Pentru o explicație mai amănunțită a indicatorului cu lumină intuitivă, consultați capitolul INDICATORUL CU LUMINĂ INTUITIVĂ.

Dacă opresc prepararea băuturii mele preferate, se va salva volumul respectiv.

CUM PORNESC O BĂUTURĂ SALVATĂ ÎN FAVORITE?

Atingeți **Favorite** în partea din dreapta sus a ecranului de pornire. Se afișează rețetele salvate de dvs. Selectați rețeta pe care o doriți și ea va porni automat. Porniți băutura preferată cu o simplă atingere – este atât de simplu și rapid!

Învățați cum să accesați, să adăugați, să organizați favoritele și să ștergeți o băutură salvată în Favorite privind tutorialele salvate în aparat. „Cum să creez și să gestionez favoritele?”



ÎNȚREȚINERE GENERALĂ

Efectuarea operațiunilor de întreținere adecvate va prelungi durata de viață a aparatului dvs. și va păstra gustul autentic al cafelei.

ÎNȚREȚINEREA COLECTORULUI PENTRU ZAȚ ȘI AL TĂVII DE PICĂTURI

Tava de picături colectează apa folosită, iar colectorul de zaț strânge cafeaua măcinată folosită.

Important: Din motive igienice, având în vedere că acest recipient intră în contact cu lapte și cafea, vă recomandăm să demontați complet și să curățați fiecare element sub jet de apă caldă, în fiecare zi. Se recomandă să uscați acest element la aer înainte de a-l pune la loc în aparat. Este important să îl lăsați mereu la locul lui și să îl goliți regulat. Puteți spăla tava de picături în mașina de spălat vase. Puteți spăla tava de picături în mașina de spălat vase, însă fără capac.

CÂND TREBUIE SĂ GOLESC TAVA DE PICĂTURI?

Când flotoarele sunt în poziție ridicată, indicând că este prea plină.

CÂND TREBUIE SĂ GOLESC COLECTORUL DE ZAȚ?

Când aparatul vă anunță sau mai frecvent, însă când aparatul este pornit astfel încât să poată înregistra că recipientul pentru reziduuri a fost golit.

! **Important:** Dacă nu goliți colectorul de zaț și tava de picături regulat, după cum se arată mai sus, aparatul se poate deteriora. Nu puneți în mașina de spălat vase. Din motive igienice, vă sfătuim să curățați recipientul pentru zaț zilnic, sub jet de apă caldă, cu burete și cu detergent. Se recomandă să îl lăsați să se usuce la aer înainte de a-l pune la loc în aparat

ÎNȚREȚINEREA REZERVORULUI DE APĂ ȘI A RECIPIENTULUI PENTRU BOABE DE CAFEĂ

Pentru păstrarea celei mai bune arome în funcție de calitatea apei și din motive igienice, vă recomandăm să utilizați numai apă proaspătă și să curățați zilnic rezervorul de apă cu apă caldă și o perie pentru sticle.

Boabele de cafea pot lăsa reziduuri uleioase pe rezervor, care pot afecta calitatea cafelei. Pentru păstrarea celei mai bune arome și din motive igienice, vă recomandăm să-l ștergeți cu o lavetă moale și uscată de fiecare dată când îl umpleți.

! **Important:** Nu îl curățați cu apă deoarece apa în recipientul pentru boabe poate deteriora aparatul

! Se recomandă să îl lăsați să se usuce la aer înainte de a-l pune la loc în aparat

ÎNȚREȚINEREA SISTEMULUI PENTRU LAPTE

DE CE ȘI CUM ÎNȚREȚIN SISTEMUL PENTRU LAPTE DUPĂ CE PREPAR BĂUTURI CU LAPTE?

! **Important:** Pentru a obține o calitate constantă a spumei, vă recomandăm ca:



Întreținere	Când?	Explicație	Accesorii necesare
Clătirea sistemului pentru lapte 30 s / 20 ml	După fiecare băutură cu lapte, când vă anunță aparatul	Vă permite să clătiți sistemul pentru lapte al aparatului. Puteți porni oricând o clătire a sistemului pentru lapte.	
Clătirea tubului pentru lapte, a duzei și curățarea recipientului pentru lapte	După fiecare băutură cu lapte	Vă recomandăm să curățați recipientul pentru lapte cu apă caldă și detergent după fiecare utilizare. Vă recomandăm să înlocuiți tubul pentru lapte aproximativ o dată la trei luni. Aceste accesorii sunt disponibile pe site-ul web KRUPS.com	Apă caldă + detergent + dispozitiv de curățare a conductelor
Curățarea accesoriilor pentru lapte 5 min.	Când vă anunță aparatul sau oricând doriți	Aceasta implică scoaterea și curățarea blocului detașabil „One Touch Cappuccino”. Pentru o spumă de lapte optimă, curățați-l regulat. Consultați instrucțiunile de mai sus: 5. CURĂȚARE MANUALĂ ÎN PROFUNZIME A SISTEMULUI DE DISTRIBUIRE A LAPTELUI - 5 MIN.	Ac de curățare (nr. 5)

ALTE OPERAȚIUNI DE ÎNȚREȚINERE

Întreținere	Când?	Explicație	Accesorii necesare
Clătirea sistemului pentru prepararea cafelei 45 s / 30 ml	În orice moment	Din motive de igienă, se recomandă să clătiți sistemul de cafea zilnic sau când nu este folosit o perioadă mai îndelungată (mai mult de 2 zile).	
Clătirea sistemului pentru ceai 30 s - 20 ml	Înainte ca băutura să înceapă să curgă	Vă permite să clătiți cu apă caldă, pentru a asigura gustul autentic al ceaiului sau infuziei.	
Curățarea sistemului de cafea 13 min. / 600 ml	Când vă anunță aparatul sau oricând doriți	Pentru păstrarea celei mai bune arome și din motive igienice, vă recomandăm să curățați sistemul de cafea de 3 ori pe an.	1 tabletă de curățare KRUPS (nr. 1)
Eliminarea calcarului 20 min. / 600 ml	Când vă anunță aparatul sau oricând doriți	Aparatul vă anunță când este nevoie să rulați un program de eliminare a calcarului. Acest pas este foarte important pentru a asigura funcționarea corespunzătoare și longevitatea aparatului.	1 pliculeț KRUPS pentru eliminarea calcarului (nr. 2)

! **Important:** Nu trebuie să rulați programul de curățare imediat ce vă anunță aparatul, dar ar trebui să o faceți rezonabil de repede după aceea. Dacă este amânată curățarea, mesajul de alertă va rămâne afișat până când este efectuată operațiunea.

! **Important:** Dacă scoateți din priză aparatul în timpul curățării sau în eventualitatea unei pene de curent, programul de curățare va reîncepe. Această operațiune nu poate fi amânată: este obligatorie pentru a clăti sistemul pentru apă. În acest caz, ar putea fi necesară o nouă tabletă de curățare.

Pentru explicații suplimentare, priviți tutorialele disponibile în setările aparatului.



Vreți să știți când trebuie să efectuați operațiunile de întreținere de deasupra?
Pe ecran va apărea un mesaj de alertă imediat ce apare o măsură pe care trebuie să o luați.

ALTE FUNCȚII

Aparatul dvs. intuitiv KRUPS are o gamă de setări – treceți-le în revistă! Ele vă permit să creați o experiență mult mai personalizată.

CUM ACESEZ SETĂRILE APARATULUI?



LISTĂ DE SETĂRI:

Limbă	Selectați din 21 de limbi.
Data și ora	Trebuie să setați data, mai ales dacă folosiți un filtru anticalcar. Setarea orei și afișajul ceasului cu 12 sau 24 de ore.
Luminozitatea ecranului	Reglați lumina de fundal a ecranului.
Lumină	Pornește și oprește indicatorul cu lumină intuitivă.
Afișaj	Alegeți dacă opțiunile de băuturi sunt afișate sub formă de cadre sau de mozaic.
Oprire automată	Setează perioada de timp după care aparatul se va opri automat. Această funcție vă permite să reduceți consumul de energie.
Pornire automată	Pornește aparatul și începe automat preîncălzirea la ora aleasă. Vă beți cafeaua la aceeași oră în fiecare zi? Această funcție este pentru dvs.! Setând pornirea automată, puteți economisi timp și nu mai trebuie să porniți manual prepararea băuturii.
Unitatea de măsură pentru volum	Se poate alege unitatea de măsură: ml sau oz.
Clătire automată	Puteți alege dacă să activați sau nu clătirea automată a duzei de cafea când pornește aparatul.
Duritatea apei	Setați duritatea apei între 0 și 4. Pentru mai multe informații, consultați capitolul „Măsurarea durității apei”.

Temperatura cafelei	Cafeaua e prea fierbinte? Puteți folosi această funcție pentru a reduce temperatura. Aparatul are trei niveluri de reglare a temperaturii pentru băuturile pe bază de cafea.
Temperatura apei	Beți mereu același tip de ceai și doriți să setați temperatura apei? Această funcție este pentru dvs.! Aparatul are trei niveluri de reglare a temperaturii pentru apa caldă.
Tip de cafea	Oprește funcția „Fără boabe”. Această funcție indică lipsa boabelor de cafea din rezervor și reia o rețetă aflată în curs. Consultați paragraful RĂȘNIȚĂ.
Revenire la setările din fabrică	Resetarea vă elimină favoritele și setările și restabilește setările implicite. Vor fi șterse și favoritele.

DEPANARE

FUNCȚIONARE

- Aparatul este stricat, software-ul e blocat SAU aparatul funcționează defectuos.
 - ✓ Opriți și scoateți din priză aparatul, scoateți cartușul de filtrare, așteptați un minut și apoi reporniți aparatul. Țineți apăsat butonul de pornire/oprire cel puțin trei secunde pentru a porni aparatul.
- Aparatul nu pornește după ce țineți apăsat butonul de pornire/oprire (cel puțin trei secunde).
 - ✓ Verificați siguranțele și priza de alimentare electrică. Verificați dacă ștecărul este băgat corect în priză.
- În timpul unui ciclu a avut loc o pană de curent.
 - ✓ Aparatul se va reseta automat când pornește.
- Rășnița merge în gol.
 - ✓ Este normal dacă se întâmplă ocazional, când boabele de cafea s-au terminat ori mai sunt doar puține. Poate merge în gol până la zece secunde pentru a determina consumul și a se asigura că funcționează corespunzător.
 - ✓ Încă mai există boabe de cafea în recipient:
 - Poate cafeaua este prea uleioasă și nu este trasă corespunzător în aparat. Puteți ajuta boabele să cadă și vedeți dacă funcționează din nou. Cu toate acestea, vă recomandăm să schimbați boabele de cafea (vedeți funcția tipului de boabe).
 - Este tipul meu obișnuit de cafea, care a mers cum trebuie până acum: contactați serviciul dvs. local pentru clienți KRUPS.

UTILIZARE

- Rășnița face un zgomot anormal.
 - ✓ Cel mai probabil există corpuri străine în rășniță. Încercați să o deblocați cu un aspirator, altfel contactați serviciul pentru clienți KRUPS.
- Este apă sub aparat.
 - ✓ Înainte de a scoate tava de picături, așteptați 15 secunde după ce cafeaua a curs, astfel încât aparatul să-și încheie corect ciclul.
 - ✓ Verificați dacă tava de picături este poziționată corespunzător în aparat. Trebuie să fie mereu montată, chiar și când aparatul nu este folosit.
 - ✓ Verificați dacă tava de picături nu s-a umplut.
- Butonul de reglare pentru finețea rășnirii se rotește greu.
 - ✓ Rotiți butonul de reglare a fineții rășnirii doar când rășnița este în funcțiune.
- Aparatul nu a făcut cafea.
 - ✓ A fost detectată o problemă în timpul preparării. Aparatul se resetează automat și este gata pentru un nou ciclu.
- Ați folosit cafea măcinată în locul boabelor de cafea.
 - ✓ Folosiți aspiratorul pentru a curăța cafeaua măcinată din recipientul pentru boabe.
- Curge apă din duza de cafea când aparatul este oprit.
 - ✓ Acest lucru este normal. Este o clătire automată pentru a curăța duzele de cafea și a preveni înfundarea lor.

ABUR ȘI LAPTE

- Jetul de lapte din aparat pare să fie blocat parțial sau complet.
 - ✓ Pe ecran va apărea un mesaj de alertă dacă duza este înfundată. Curățați blocul „One Touch Cappuccino”. Consultați punctul 5 din instrucțiunile de mai sus. CURĂȚARE MANUALĂ ÎN PROFUNZIME A SISTEMULUI DE DISTRIBUIRE A LAPTELUI – 5 MIN. sau priviți tutorialul salvat în aparat „Curățarea duzei de lapte”.

2. Nu iese abur.
- a. În timpul primei utilizări a unui ciclu de aburi, dacă nu iese corect abur:
- ☑ Verificați dacă gaura din vârful nu este infundată. Consultați secțiunea de mai sus: „Duza de abur a aparatului pare să fie blocată parțial sau complet”.
 - ☑ Efectuați următoarea procedură **o singură dată**:
Goliți rezervorul de apă și scoateți temporar cartușul Claris de filtrare a apei. Umpleți rezervorul cu apă minerală bogată în calciu (> 100 mg/l) și efectuați cicluri succesive de abur (între 5 și 10 cicluri) într-un recipient până când se obține un jet continuu de abur. Puneți cartușul înapoi în rezervor.
- b. Duza de abur deja funcționase:
- ☑ Verificați dacă gaura din vârful nu este infundată. Consultați secțiunea de mai sus: „Duza de abur a aparatului pare să fie blocată parțial sau complet”.
- Dacă duza de abur tot nu funcționează după efectuarea pașilor de mai sus, contactați serviciul pentru clienți KRUPS.
3. Iese abur din grilajul tăvii de picături.
- ☑ În funcție de tipul de preparare, poate ieși abur din grilajul tăvii de picături.
4. Apare abur sub capacul recipientului de boabe.
- ☑ Verificați dacă pâlnia tabletei de curățare de sub capac (L) este închisă.

ÎNTREȚINERE

1. Aparatul nu necesită eliminarea calcarului.
- ☑ Ciclul de eliminare a calcarului este necesar ca urmare a preparării unui număr mare de băuturi cu lapte sau pe bază de apă caldă. Dacă faceți doar cafea, eliminarea calcarului nu va fi necesară frecvent.
2. Există niște cafea măcinată în tava de picături.
- ☑ În tava de picături poate ajunge o cantitate mică de cafea măcinată. Aparatul este conceput să îndepărteze excesul de cafea măcinată, astfel încât zona de percolare să rămână curată.
3. Indicatorul cu lumină intuitivă rămâne aprins după ce ați golit colectorul de zaț.
- ☑ Instalarea din nou a colectorului de zaț.
4. După umplerea rezervorului de apă, indicatorul cu lumină intuitivă rămâne aprins.
- ☑ Verificați dacă rezervorul este poziționat corect pe aparat.
- Flotoarele de pe fundul rezervorului trebuie să se miște liber. Verificați și desprindeți flotoarele dacă este necesar.

BĂUTURI

1. Cafeaua curge prea încet.
- ☑ Rotiți butonul pentru finețea rășnirii către dreapta pentru o rășnire mai mare (în funcție de tipul de cafea folosit).
 - ☑ Efectuați unul sau câteva cicluri de clătire.
 - ☑ Schimbați cartușul Claris de filtrare a apei.
2. Cafeaua este prea slabă sau nu este suficient de aromată.
- ☑ Verificați dacă recipientul de boabe conține cafea și că aceasta se mișcă în jos corect.
 - ☑ Evitați folosirea cafelei uleioase, caramelizate sau aromate, care ar putea să nu fie antrenată corespunzător în aparat.
 - ☑ Scădeți volumul preparatului și creșteți tăria folosind funcția de tărie a cafelei. Rotiți butonul pentru finețea rășnirii spre stânga pentru o rășnire mai fină. Preparați băutura în două cicluri folosind funcția „două cești”.
3. Espresso sau cafeaua nu e suficient de fierbinte.
- ☑ Creșteți temperatura cafelei din setările aparatului. Încălziți ceașca clătind-o cu apă caldă înainte de prepararea băuturii.
 - ☑ Efectuați o clătire a sistemului pentru cafea înainte de a începe prepararea cafelei. Funcția de clătire a cafelei la pornire poate fi activată în setări / clătire automată.
4. Înaintea fiecărei cafele, prin duzele de cafea curgă apă curată.
- ☑ La începutul rețetei, se produce o preinfuzare a cafelei, care poate face ca o cantitate mică de apă să curgă din duzele de cafea.

Dacă persistă vreuna din problemele expuse în tabel, contactați serviciul pentru clienți KRUPS.



Important: Producător: SAS GSM - Rue Saint-Léonard F-53104 Mayenne - Franța

Уважаеми клиенти,

Благодарим Ви, че закупихте еспресо машина с кафемелачка KRUPS.

KRUPS проектира, разработва и произвежда своите еспресо машини във Франция, като Ви гарантира най-високите стандарти за производ и качество на производство.

Удобна за употреба, Вашата машина е лесният начин за създаване на качествени кафе напитки вкъщи. Само с едно докосване можете да се насладите на кафе, като например еспресо, ристрето и лунго, както и на кафе специалитети като капучино, лате макиато, лате и други напитки с мляко!

За да Ви помогне да получите най-доброто от Вашата машина всеки ден, KRUPS разработи интуитивен светлинен индикатор. Той ще Ви насочва при използването на Вашата машина и ще направи почивките за кафе по-приятни.

Вашата еспресо машина KRUPS разполага също с голям, интуитивен сензорен екран, подобно на UX интерфейса на смартфон за интуитивно използване. В допълнение усъвършенствената технология на Вашата машина Ви помага да постигнете най-добрите възможни резултати, като разкриете максималния аромат и пълноценния вкус на прясно смлените зърна кафе.

Надяваме се, че изживяването с кафето е страхотно и че сте напълно доволни от Вашата машина KRUPS.

Екипът на KRUPS



НУЖДАТЕ СЕ ОТ ПОМОЩ ПРИ СТАРТИРАНЕ НА ВАШАТА МАШИНА?



Намерете списък с инструкции, запаветени във Вашата машина, които да Ви насочват при използването ѝ.

Те ще Ви ръководят при приготвянето на напитка, управлението на Вашите предпочитани напитки и поддръжката на Вашата машина.

Списък на наличните инструкции:

- | | | |
|---|--|--|
| 1. Как да приготвям моите напитки? | 2. Как да създам и да управлявам предпочитаните си напитки? | 3. Как да поддръжате Вашата машина? |
| a. Приготвяне на напитка с кафе | d. Достъп до предпочитани напитки | h. Изплакване |
| b. Приготвяне на напитка с мляко | e. Добавяне на предпочитана напитка | i. Почистване |
| c. Приготвяне на две напитки едновременно | f. Организиране на предпочитани напитки | j. Премахване на котлен камък |
| | g. Изтриване на предпочитана напитка | k. Почистване на системата за мляко |





ВАЖНА ИНФОРМАЦИЯ ЗА ПРОДУКТА

Прочетете внимателно ръководството с инструкции, преди да използвате Вашия уред за пръв път, и го запазете за бъдещи справки. При неправилно използване KRUPS не носи никаква отговорност. Важно е да следвате информацията за безопасност.

УКАЗАНИЯ ЗА СИМВОЛИТЕ, ИЗПОЛЗВАНИ В ИНСТРУКЦИИТЕ

 **Опасност:** Предупреждение за опасност от сериозни телесни наранявания или смърт. Символът на светкавица Ви предупреждава за опасности, свързани с електричеството.











 **Внимание:** Предупреждение за евентуална неизправност, повреда или разрушаване на уреда.

 **Важно:** Общ или важен коментар за работа с уреда.



ПРОДУКТИ, ДОСТАВЕНИ С ВАШАТА МАШИНА

Проверете продуктите, доставени заедно с машината Ви. Ако някоя от частите липсва, свържете се незабавно с отдела за обслужване на клиенти на KRUPS.

Доставени продукти		
1.	2 таблетки за почистване	 x2
2.	1 саче за отстраняване на котлен камък	 x1
3.	Тръбичка за мляко за блока „Капучино с едно докосване“	
4.	Допълнителна тръба за мляко за „Капучино с едно докосване“	
5.	Игла за почистване на системата за пара	
6.	1 филтърна касета за система Claris Aqua с инструмент за стягане	
7.	1 лентичка за проверка на твърдостта на водата	
8.	Инструкции – мерки за безопасност Списък на одобрените сервизни центрове на Krups Международна гаранция	
9.	Инструмент за почистване на тръби	
Според модела		
10.	Съд за мляко: Можете да поставите съда за мляко в съдомиялната машина	

256



ТЕХНИЧЕСКИ ДАННИ

Уред	Automatic Espresso EA87
Захранване	220 – 240 V~/50 Hz
Налягане на помпата	15 bar
Контейнер за зърна кафе	250 g
Разход на енергия	При работа: 1450 W
Контейнер за вода	3 L
Първи стъпки и съхранение	На закрито и сухо място (защитено от замръзване)
Размери (mm) Височина/дължина/дълбочина	365 x 240 x 400
Тегло EA87 (kg)	8,2

Подлежи на технически изменения.

Поставете уреда на хоризонтална, стабилна, термоустойчива, чиста и суха работна повърхност



ОПИСАНИЕ НА УРЕДА

- A. Дръжка на капака на контейнера за вода
- B. Контейнер за вода
- C. Колектор за утайка
- D. Дюзи за кафе с регулируема височина
- E. Решетка и вадеща се тавичка за отцеждане
- F. Капак на контейнер за зърна кафе
- G. Блок „Капучино с едно докосване“

G1. Принадлежност за почистване на системата за мляко,
2 в 1: инструмент за разглобяване
+ игла за почистване

G2. Подвижен блок „Капучино с едно докосване“

- H. Тръба за мляко и конектор

- I. Поплавъци за ниво на водата
- J. Интуитивен светлинен индикатор

1. Контейнер за зърна кафе

K. Бутон за регулиране на степента на смилане на кафето

L. Фуния за таблетки за почистване

M. Метална конична кафемелачка

2. Панел с дисплей

N. Навигационен сензорен екран

O. ВКЛ/ИЗКЛ

P. Пряк път за началния екран



ПЪРВИ СЪПКИ И НАСТРОЙКА НА УРЕДА

ВКЛЮЧВАНЕ НА МАШИНАТА

 **Опасност:** Свържете уреда към заземен електрически контакт 230 V. Неспазването на тази инструкция Ви излага на опасност от фатални наранявания поради наличието на електричество! Спазвайте указанията за безопасност в брошурата „Мерки за безопасност“.

ПЪРВИ СЪПКИ (вижте 1. 1^{во} използване)

Когато използвате машината за пръв път, ще бъдете поканени да изберете различни настройки.

Следвайте инструкциите, които се появяват на екрана.

Напълването на машината позволява да се запълни системата за вода, така че машината да може да работи. Ще се извърши предварително загряване и автоматично изплакване.

ПОСТАВЯНЕ НА МАШИНАТА В РЕЖИМ НА ГОТОВНОСТ

В зависимост от подготовката машината извършва автоматично изплакване, докато е в режим на готовност. Цикълът трае само няколко секунди и спира автоматично.

257



СЪВЕТИ И ПРЕПОРЪКИ

Качеството на водата има значително въздействие върху качеството на аромата. Варовикът и хлорът могат да променят вкуса на кафето. За да запазите аромата на Вашето кафе, препоръчваме Ви да използвате филтърната касета за система Claris Aqua или бутилирана вода със съдържание на сухо вещество под 800 mg/L (вижте етикета на бутилката). Вижте раздела „ФИЛТЪР И ТВЪРДОСТ НА ВОДАТА“.

Когато приготвяте напитки, препоръчваме да използвате предварително загряти чаши (като ги изплакнете с гореща вода) с подходящ размер за желаното от Вас количество.

Печените зърна кафе могат да изгубят аромата си, ако не бъдат защитени. Препоръчваме Ви да използвате количество зърна, необходими за консумацията за следващите 2 – 3 дни и да избирате опаковки от 250 g.

Качеството на зърната кафе е различно, а вкусовете са субективни. Сортите Арабика ще Ви дадат фин флорален аромат, докато Робуста, които са с по-високо съдържание на кофеин, са по-горчиви и наситени. Често двата вида кафе се смесват, за да се получи по-балансирано кафе. Свържете се със своя доставчик на печено кафе за съвет.

Не препоръчваме да използвате мазни и карамелизирани зърна, тъй като те могат да повредят машината.

Степента на смилане на зърната определя силата на аромата и качеството на пяната. Колкото по-fino са смлени зърната, толкова по-гладка е пяната. Смилането може да се адаптира и към всяка желана напитка.



ИНТУИТИВЕН СВЕТИЛЕН ИНДИКАТОР

ЗА КАКВО СЛУЖИ ИНТУИТИВНИЯТ СВЕТИЛЕН ИНДИКАТОР?

Вашата интуитивна машина разполага с интелигентна технология, за да улесни деня Ви: Интуитивен светлинен индикатор (J). Тази технология има две функции:

1. Машината автоматично открива и контролира нивата на зърната кафе, водата и мляното кафе. Когато трябва да напълните или да изпразните контейнерите или когато е необходима поддръжка, светва червеният светлинен сигнал, който указва да следвате информацията на екрана.
2. Интуитивният светлинен индикатор Ви позволява също да персонализирате употребата. Като запаметявате или редактирате напитките във Вашите предпочитани напитки, можете да зададете цвят за всяка напитка. Вижте главата „МОИТЕ ПРЕДПОЧИТАНИ НАПИТКИ“.

ПОЗВОЛЕТЕ НА МАШИНАТА ДА ВИ НАПЪТСТВА.

Цвят	Състояние	Обяснение
Червен	Постоянно	Предупреждение
Други цветове и бяло	Пулсиращо	В процес на работа
	Постоянно	Рецептата е изпълнена



ФИЛТЪР И ТВЪРДОСТ НА ВОДАТА

КАКВА Е ЦЕЛТА НА НАСТРОЙКАТА ЗА ТВЪРДОСТ НА ВОДАТА?

За да избегнете натрупването на котлен камък във Вашата машина и да оптимизирате качеството на кафето, Ви съветваме да регулирате настройката за твърдост на водата на Вашата машина.

КАК ДА НАСТРОИТЕ ТВЪРДОСТТА НА ВОДАТА НА ВАШАТА МАШИНА?

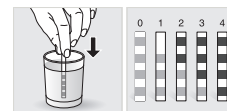

- Напълнете чаша с вода.
- Потопете лентичката за проверка на твърдостта на водата (8), доставена с машината, в чашата с вода.
- Изчакайте 1 минута. Квадратчетата на лентичката ще променят цвета си.
- Пребройте оцветените квадратчета. Това показва твърдостта на водата от 0 до 4.
- В менюто „Твърдост на водата“ натиснете съответното число между 0 и 4.
- Натиснете ОК.

АКО НЯМАТЕ ЛЕНТИЧКИ ЗА ПРОВЕРКА НА ТВЪРДОСТТА НА ВОДАТА

Ако трябва да повторите тази операция, не забравяйте да коригирате настройката за твърдост на водата в зависимост от местоположението на използване или информацията, предоставена от Вашата местна водоснабдителна компания, като използвате таблицата по-долу:

Степен на твърдост	Клас 0 Много мека	Клас 1 Мека	Клас 2 Средно твърда	Клас 3 Твърда	Клас 4 Много твърда
° dH	< 3°	> 4°	> 7°	> 14°	> 21°
° e	< 3,75°	> 5°	> 8,75°	> 17,5°	> 26,25°
° f	< 5,4°	> 7,2°	> 12,6°	> 25,2°	> 37,8°
Настройка на уреда	0	1	2	3	4

ЗАЩО СЕ ПОСТАВЯ ФИЛТЪРНА КАСЕТА?

Филтърната касета за система Claris Aqua оптимизира вкуса на кафето, като намалява натрупването на котлен камък и поддръжката.

КОГА ТРЯБВА ДА СМЕНИЯ ФИЛТЪРНАТА КАСЕТА ЗА СИСТЕМА CLARIS AQUA?



1. Два месеца след настройката или когато машината Ви уведоми.
2. Когато смените касетата, препоръчваме да завъртите сивия пръстен в горната част на филтърната касета, за да посочите датата + два месеца.

КАК ДА ПОСТАВЯ ФИЛТЪРНАТА КАСЕТА ЗА СИСТЕМА CLARIS AQUA?



- Поставете касетата в контейнера за вода.
- Поставете касетата, като пръстена с номера сочи нагоре.
- Използвайте черния инструмент за стягане, доставен с касетата, за да поставите и завинтите касетата на място.



КАФЕМЕЛАЧКА: РЕГУЛИРАНЕ НА СТЕПЕНТА НА МЛЯНОТО КАФЕ

ЗАЩО ТРЯБВА ДА КОРИГИРАМ СТЕПЕНТА НА СМИЛАНЕ НА МЛЯНОТО КАФЕ?

Можете да изберете силата на кафето, като регулирате колко фино се смилат зърната кафе.
Различната степен на смилане Ви позволява да се адаптирате към различните видове зърна:
• Тъмно изпечените и мазни зърна изискват грубо смилане,
• По-леко изпечените зърна са по-сухи и изискват по-фино смилане.

Забележка: колкото по-фино са смлени зърната, толкова по-силен е ароматът.



КАК ДА КОРИГИРАМ СТЕПЕНТА НА СМИЛАНЕ НА МЛЯНОТО КАФЕ?

Завъртете бутона за регулиране на степеня на смилане (K), разположен в контейнера за зърна, в зависимост от вида на зърната и желаната сила на аромата. Тази настройка трябва да се извършва по време на работа на мелачката, степен по степен. След три приготвяния ще забележите отчетлива разлика във вкуса.

КАК ДА РАЗБЕРА КОГА В КОНТЕЙНЕРА НЯМА ПОВЕЧЕ ЗЪРНА?

Вашата интуитивна машина има сензор, който Ви предупреждава, когато нивото на зърната кафе в контейнера намалява. На екрана ще се появи съобщение и интуитивният светлинен индикатор (J) ще светне в червено.

АМИ АКО СИГНАЛЪТ СЕ ПОЯВИ, ДОКАТО ПРИГОТВЯМ НАПИТКА?

Напълнете контейнера със зърна кафе, натиснете ОК и изпълнението на рецептата ще се възобнови. Без загуба на кафе!

КАКВО ДА НАПРАВЯ, АКО ИСКАМ ДА СМЕНЯ КАФЕТО ИЛИ АКО НЯМАМ КАФЕ?

Ако натиснете ОК, без да добавяте зърна кафе, машината ще се опита да се рестартира и ще Ви предупреди отново. Ако натиснете ОК отново, машината ще изпълни рецептата, като използва цялото останало кафе. След това кафемелачката ще е празна.

⚠ Внимание: Не препоръчваме да използвате мазни и карамелизирани зърна, които са трудни за смилане. Те могат да повредят машината и да попречат на интуитивната система да функционира правилно.

Ако на екрана Ви се появи предупредително съобщение и светне червената светлина, когато има достатъчно зърна:
• Натиснете бутона ОК, за да продължите изпълнението на рецептата.
• Или изключете алармата „няма зърна“, за да предотвратите отчитане, докато все още има кафе в контейнера за зърна кафе.



ПРИГОТВЯНЕ НА ДРУГИ НАПИТКИ

НАПИТКИ, КОИТО МОГАТ ДА СЕ ПРИГОТВЯТ С ТАЗИ МАШИНА:

Напитки	Приблизителен размер	Възможни обеми	Сила на кафето	X2
Ристрето Късо еспресо с плътност	25 ml	20 – 40 ml	✓	✓
Еспресо Наситеното еспресо с ясно изразен аромат е покрито с леко горчива пяна с карамелен цвят	40 ml	40 – 70 ml	✓	✓
Лунго Дълго еспресо с карамелена пяна	70 ml	70 – 100 ml	✓	✓
Допио Двойно еспресо с кехлибарена пяна	100 ml	40 – 140 ml	✓	
Дълго кафе С по-високо съдържание на кофенин, но по-леко на вкус. Много предпочитано сутрин	120 ml	80 – 180 ml	✓	✓
Американско Двойно дълго еспресо в комбинация с гореща вода	120 ml	90 – 150 ml	✓	
Капучино Балансирана напитка с мляко, кафе и пяна	M = 120 ml L = 180 ml XL = 240 ml	120 – 240 ml	✓	✓
Разпенено мляко Голяма доза мляко с млечна пяна	M = 120 ml L = 160 ml XL = 200 ml	120 – 200 ml		✓
Кафе лате Пяна с фин аромат на кафе	M = 200 ml L = 280 ml XL = 350 ml	200 – 350 ml	✓	✓
Лате макатио Гурме еспресо с млечна пяна	M = 190 ml L = 250 ml XL = 340 ml	190 – 240 ml	✓	✓
Гореща вода	200 ml	20 – 300 ml		

ЗА ИНФОРМАЦИЯ, ЗА ДА ПРИГОТВИТЕ НАПИТКАТА СИ, ВАШАТА МАШИНА АВТОМАТИЧНО ИЗПЪЛНЯВА СЛЕДНИТЕ СЪПЪККИ:

За рецепти с кафе	За рецепти с мляко, различни от кафе лате	За кафе лате
1. Смилане на зърната кафе	1. Фаза на предварително загряване	1. Смилане на зърната кафе
2. Пресоване на мляното кафе	2. Разпенване на млякото	2. Пресоване на мляното кафе
3. Предварително запарване (в този момент в чашата Ви може да паднат няколко капки)	3. Смилане на зърната кафе	3. Предварително запарване (в този момент в чашата Ви може да паднат няколко капки)
4. Филтриране	4. Пресоване на мляното кафе	4. Филтриране
	5. Предварително запарване (в този момент в чашата Ви може да паднат няколко капки)	5. Фаза на предварително загряване
	6. Филтриране	6. Разпенване на млякото

КАК ДА КОРИГИРАМ ВИСОЧИНАТА НА ДЮЗИТЕ ЗА КАФЕ?

За всички напитки можете да регулирате дюзите за кафе според размера на чашата.

КАК ДА ПРИГОТВЯ МОЯТА НАПИТКА?

Направете справка с инструкцията „Как да приготвям напитки?“, запаменена във Вашата машина



В ЗАВИСИМОСТ ОТ НАПИТКАТА СА НАЛИЧНИ РАЗЛИЧНИ НАСТРОЙКИ:

- Една или две чаши: за да стартирате двойната рецепта, изберете напитката и натиснете **+**.
- Сила на кафето: за да увеличите или намалите силата на кафето, като промените количеството на мляното кафе, изберете напитката и изберете между 1 и 3 зърна, като 1 е най-слабото, а 3 е най-наситеното **⓪**.
- Обем на чашата: за да увеличите или намалите обема на чашата, превъртете нагоре или надолу списъка с обеми и изберете този, който искате.

За повече информация вижте таблицата с напитки в инструкциите.

СЪВЕТ

За да изберете силата на кафето и обема на чашата, можете да се движите нагоре/надолу или да натиснете директно Вашия избор.

КАК ДА СПРА ПРИГОТВЯНЕТО НА НАПИТКА ПО СРЕДАТА?

Предупреждение: Можете да спрете приготвянето на напитка по всяко време, като натиснете бутон **СПИРАНЕ**. Когато даден цикъл бъде прекъснат, той не спира моментално. Машината ще бъде недостъпна за известно време, което се указва от съобщение на екрана.

НАПИТКИ С МЛЯКО

СЪВЕТИ

За разпенено мляко използвайте пастьоризирано УНТ мляко направо от хладилника (3 – 5°C). Възможно е да се използват специални млека (микрофилтрирани, сурови, ферментирани, обогатени) или мляко на растителна основа (оризово, овесено или бадемово мляко), но това може да даде по-малко задоволителни резултати по отношение на качеството и количеството на пяната.

КАК ДА СТАРТИРАМ ПРИГОТВЯНЕ НА НАПИТКА С МЛЯКО?

Направете справка с „2 ПРИГОТВЯНЕ НА РЕЦЕПТА С МЛЯКО“ в предходните инструкции или вижте инструкцията „Приготвяне на напитка с мляко“, запаменена във Вашата машина.



ГОРЕЩА ВОДА

За чайове и запарки Вашата машина има опция „гореща вода“.

КАК ДА РЕГУЛИРАМ ТЕМПЕРАТУРАТА НА ВОДАТА?



Отидете на Настройки > Регулиране > Температура на водата. Можете да зададете температурата между T1 и T3, като T1 е най-ниската, а T3 е най-високата температура.



МОИТЕ ПРЕДПОЧИТАНИ НАПИТКИ

КАКВА Е ЦЕЛТА НА ФУНКЦИЯТА „ПРЕДПОЧИТАНИ НАПИТКИ“?

Функцията „Предпочитани напитки“ Ви дава достъп до меню, в което са запаменени всички Ваши потребителски настройки. Бърза и идеална за ежедневна употреба, Вашата напитка се стартира с натискане на един бутон, без да се налага да настройвате любимите си рецепти всеки път.

Можете да съхранявате до осем потребителски рецепти, като настроите обема, силата и цвета на интуитивния светлинен индикатор (J). За по-задълбочено обяснение на интуитивния светлинен индикатор вижте главата ИНТУИТИВЕН СВЕТЛИНЕН ИНДИКАТОР.

Ако спрете стартиралата любима напитка, ще се запази дължината.

КАК ДА СТАРТИРАМ ПРИГОТВЯНЕТО НА НАПИТКА, ЗАПАМЕНЕНА В „ПРЕДПОЧИТАНИ НАПИТКИ“?

Докоснете **Предпочитани напитки** в горния десен ъгъл на началния екран. Извеждат се запаменените от Вас рецепти. Изберете рецептата, която искате, и тя автоматично ще стартира. Започнете любимата си напитка само с едно докосване – толкова е бързо и лесно!

Научете как да стигнете до предпочитаните напитки, да добавяте предпочитана напитка, да организирате предпочитаните напитки и да изтривате напитка, запаменена в „Предпочитани напитки“, като разгледате инструкциите, запаменени във Вашата машина, „Как да създам и да управлявам предпочитаните си напитки?“



ОБЩА ПОДДРЪЖКА

Провеждането на правилна поддръжка ще оптимизира живота на Вашата машина и ще запази автентичния вкус на Вашето кафе.

ПОДДРЪЖКА НА КОЛЕКТОРА ЗА УТАЙКА И ТАВАТА ЗА ОТЦЕЖДАНЕ

Тавата за отцеждане събира използваната вода, а колекторът за утайка събира използваното мляно кафе.

Важно: От хигиенни съображения препоръчваме да разглобявате напълно и да почиствате ежедневно всеки елемент под гореща вода, тъй като този съд е в контакт с мляко и кафе. Също така Ви препоръчваме да го оставите да изсъхне на въздух, преди да го поставите обратно в уреда. Важно е винаги да го оставяте на мястото му и да го изправете и почиствате редовно. Можете да поставите тавата за отцеждане в съдомиялната машина. Можете да поставите тавата за отцеждане в съдомиялната машина, но без капака.

КОГА ТРЯБВА ДА ИЗПРАЗНЯ ТАВАТА ЗА ОТЦЕЖДАНЕ?

Когато поплавците са в горно положение, което показва, че тя е прекалено пълна.

КОГА ТРЯБВА ДА ИЗПРАЗНЯ КОЛЕКТОРА ЗА УТАЙКА?

Когато машината Ви уведомява или по-редовно, когато машината е включена, за да може да регистрира, че контейнерът е почистен.



Важно: Ако не изправете колектора за утайка и тавата за отцеждане редовно, както е показано по-горе, може да повредите машината. Не ги поставяйте в съдомиялна машина. От хигиенни съображения Ви препоръчваме да почиствате контейнера за мляно кафе ежедневно под гореща вода със сапун и гъба. Също така Ви препоръчваме да го оставите да изсъхне на въздух, преди да го поставите обратно в уреда

ПОДДРЪЖКА НА РЕЗЕРВОАРА ЗА ВОДА И КОНТЕЙНЕРА ЗА ЗЪРНА КАФЕ

За запазване на най-добрия аромат на кафето, повлиян от качеството на водата и хигиенните съображения, Ви съветваме да използвате само прясна вода и ежедневно да почиствате резервоара за вода с гореща вода и четка за бутилки.

Зърната кафе могат да оставят мазни остатъци по резервоара, които могат да повлияят на качеството на кафето. За да запазите най-добрия вкус на кафето и от хигиенни съображения, Ви препоръчваме да го избърсвате със суха мека кърпа всеки път, когато трябва да се напълни отново.



Важно: Не почиствайте с вода, наличието на вода във фунията за кафе може да повреди машината



Също така Ви препоръчваме да я оставите да изсъхне на въздух, преди да я поставите обратно в уреда

ПОДДРЪЖКА НА СИСТЕМАТА ЗА МЛЯКО

ЗАЩО И КАК ДА ПОДДЪРЖАМ СИСТЕМАТА ЗА МЛЯКО СЛЕД ПРИГОТВЯНЕ НА МЛЕЧНИ НАПИТКИ?

! **Важно:** За да получавате постоянно качество на пияната, препоръчваме Ви:



Поддръжка	Кога?	Обяснение	Необходими принадлежности
Изплакване от мляко 30 s/20 ml	След всяка напитка с мляко, когато машината Ви извести	Позволява Ви да изплакнете системата за мляко на машината. Можете да стартирате изплакване на системата за мляко по всяко време.	
Тръба за мляко, изплакване на дюза и почистване на съд за мляко	След всяка напитка с мляко	Препоръчваме Ви да почиствате съда за мляко с гореща вода и сапун след всяко използване. Препоръчваме Ви да смените тръбата за мляко приблизително на всеки три месеца. Можете да намерите тези аксесоари, налични на уебсайта на KRUPS.com	Гореща вода + сапун + инструмент за почистване на тръби
Почистване на принадлежностите за мляко 5 min	Когато машината Ви уведоми или по всяко време	Това включва отстраняване и почистване на подвижния блок „Капучино с едно докосване“. За оптимално разпенване на млякото почиствайте тези елементи редовно. Вижте по-горе в инструкциите: 5. РЪЧНО ОСНОВНО ПОЧИСТВАНЕ НА СИСТЕМАТА ЗА МЛЯКО – 5 MIN	Игла за почистване (n°5)

ДРУГА ПОДДРЪЖКА

Поддръжка	Кога?	Обяснение	Необходими принадлежности
Изплакване от кафе 45 s/30 ml	По всяко време	От хигиенни съображения е препоръчително системата за кафе да се изплаква ежедневно или когато не се използва за по-дълъг период от време (повече от 2 дни).	
Изплакване от чай 30 s – 20 ml	Преди напитката да започне да тече	Позволява Ви да изплакнете с гореща вода, за да осигурите автентичен вкус на Вашия чай или запарка.	
Почистване на системата за кафе 13 min/600 ml	Когато машината Ви уведоми или по всяко време	За да запазите най-добрия вкус на кафето и от хигиенни съображения, Ви препоръчваме да почиствате системата за кафе 3 пъти в годината.	1 таблетка за почистване KRUPS (n°1)
Премахване на котлен камък 20 min/600 ml	Когато машината Ви уведоми или по всяко време	Уредът Ви уведомява, когато е необходимо да изпълните програма за премахване на котлен камък. Тази стъпка е много важна за осигуряването на правилното функциониране и дълготрайност на Вашия уред.	1 саше за премахване на котлен камък KRUPS (n°2)

! **Важно:** Не е задължително да пускате програмата за почистване веднага щом уредът Ви уведоми, но трябва да я пуснете достатъчно скоро след това. Ако почистването бъде отложено, предупредителното съобщение ще продължава да се показва, докато операцията не бъде извършена.

! **Важно:** Ако изключите машината от мрежата по време на почистване или в случай на електрическа неизправност, програмата за почистване ще се рестартира. Тази операция не е възможно да се отложи: тя е задължителна, за да се изплакне системата за вода. В такъв случай може да е необходима нова таблетка за почистване.

За допълнителни пояснения вижте инструкциите, налични в настройките на Вашата машина.



Искате да знаете кога трябва да извършите операциите по поддръжката, посочена по-горе?
Веднага след като е необходимо да предприемете действие, на екрана ще се появи предупредително съобщение.



ДРУГИ ФУНКЦИИ

Интуитивната машина KRUPS има набор от настройки – вижте ги! Те Ви позволяват да създадете по-персонализирано изживяване.

КАК ДА ОСЪЩЕСТВЯ ДОСТЪП ДО НАСТРОЙКИТЕ НА МОЯТА МАШИНА?



СПИСЪК НА НАСТРОЙКИТЕ:

Език	Можете да избирате от 21 езика.
Дата и час	Трябва да зададете датата, особено когато използвате касета против котлен камък. Настройка на часа и 12 или 24-часов дисплей на часовника.
Яркост на екрана	Регулира фоновото осветяване на екрана.
Светлина	Включва и изключва интуитивния светлинен индикатор.
Дисплей	Избира дали опциите за напитки да се извеждат като слайдове или мозайка.
Автоматично спиране	Задава периода от време, след който уредът ще спре автоматично. Тази функция Ви позволява да намалите консумацията на енергия.
Автоматично стартиране	Включва машината и автоматично стартира предварително загряване на уреда в избрано от Вас време. Пиете си кафето по едно и също време всеки ден? Тази функция е за Вас! Чрез настройка на автоматично стартиране можете да спестите време и вече не е необходимо ръчно да стартирате напитката.
Единица за обем	Избира мерната единица: ml (милилитри) или oz (унции).
Автоматично изплакване	Можете да изберете дали автоматичното изплакване на дюзата за кафе да се активира или не при стартиране на машината.
Твърдост на водата	Задайте твърдостта на водата между 0 и 4. За повече информация вижте главата „Измерване на твърдостта на водата“.

Dragi korisniče,

zahvaljujemo na kupnji KRUPS-ova uređaja za Espresso kavu s mlincem.

KRUPS dizajnira, razvija i proizvodi svoje uređaje za Espresso kavu u Francuskoj i time osigurava najviše standarde u pogledu podrijetla i kvalitete proizvodnje.

Dizajniran za laku uporabu, vaš vam uređaj omogućuje laku pripremu napitaka kod kuće, kvalitete kao iz kafića. Samo vas jedan dodir dijeli od uživanja u kavama kao što su Espresso, Ristretto i Lungo te Cappuccino, Latte Macchiato, Caffè Latte i drugi napitci od mlijeka!

Kako biste svaki dan uživali u najboljem što vam uređaj nudi, KRUPS je razvio intuitivni svjetlosni pokazatelj. Vodit će vas kroz uporabu uređaja i uljepšati vaše pauze za kavu.

KRUPS aparat za Espresso kavu također ima veliki, intuitivni zaslon na dodir, poput sučelja korisničkog iskustva na pametnom telefonu, kako biste imali intuitivno iskustvo. Osim toga, napredna tehnologija uređaja pomaže vam ostvariti najbolje moguće rezultate, otkrivajući maksimalnu aromu i puni okus svježe mljevene kave.

Nadamo se da ćete imati odlično iskustvo s kavom i da ćete biti potpuno zadovoljni svojim KRUPS uređajem.

KRUPS-ov tim



TREBATE POMOĆ PRI POČETKU RUKOVANJA UREĐAJEM?



Pronađite popis uputstava spremljenih u uređaju kako bi vas vodila kroz uporabu uređaja.

Pomoći će vam u pripremi napitka, upravljanju vašim omiljenim napitcima i održavanju uređaja.

Popis dostupnih uputstava:

1. Kako pripremiti napitak?

- Početak pripreme kave
- Početak pripreme napitka od mlijeka
- Početak pripreme dvaju napitaka istodobno

2. Kako izraditi omiljene napitke i upravljati njima?

- Pristup omiljenim napitcima
- Dodavanje omiljenog napitka
- Organizacija omiljenih napitaka
- Brisanje omiljenog napitka

3. Kako održavati uređaj?

- Ispiranje
- Čišćenje
- Uklanjanje kamenca
- Čišćenje sustava za mlijeko



VAŽNE INFORMACIJE O PROIZVODU

Prije prve uporabe uređaja pažljivo pročitajte korisnički priručnik i sačuvajte ga za kasnije. U slučaju nepravilne uporabe KRUPS ne preuzima nikakvu odgovornost. Važno je slijediti sigurnosne informacije.

VODIČ KROZ SIMBOLE KORIŠTENE U PRIRUČNIKU



Opasnost: Upozorenje o opasnosti od teških tjelesnih ozljeda ili smrti.
Svijetleći simbol upozorava na opasnost povezanu s električnom energijom.



Oprez: Upozorenje o mogućem kvaru, oštećenju ili uništenju uređaja.













Važno: Opća ili važna napomena o radu uređaja.



PROIZVODI DOSTAVLJENI S UREĐAJEM

Provjerite proizvode dostavljene s uređajem. Ako neki dio nedostaje, odmah se obratite KRUPS-ovoj službi za korisnike.

Dostavljeni proizvodi		
1.	2 tablete za čišćenje	 x2
2.	1 vrećica za uklanjanje kamenca	 x1
3.	Cijev za mlijeko za blok „Cappuccino na dodir“	
4.	Dodatna cijev za mlijeko za blok „One Touch Cappuccino“	
5.	Igla za čišćenje parnog kruga	
6.	1 uložak filtarskog sustava Claris – Aqua s dodatkom za pričvršćivanje	
7.	1 traka za testiranje tvrdoće vode	
8.	Upute – Mjere opreza Popis ovlaštenih Krupsovih servisnih centara Međunarodno jamstvo	
9.	Čistač cijevi	
Ovisno o modelu		
10.	Vrč za mlijeko: Posudu za mlijeko možete oprati u perilici za posuđe.	



TEHNIČKI PODACI

Uređaj	Automatic Espresso EA87
Napajanje	220-240V~ / 50 Hz
Tlak pumpe	15 bara
Spremnik za kavu u zrnu	250 g
Potrošnja energije	Prilikom rada: 1450 W
Spremnik za vodu	3 L
Kako početi i skladištenje	U zatvorenom, na suhom mjestu (dalje od leda)
Dimenzije (mm) V x Š x D	365 x 240 x 400
Težina EA87 (kg)	8,2

Podložno tehničkim modifikacijama.

Uređaj stavite na vodoravnu, stabilnu, vatrostalnu, čistu i suhu radnu površinu.



OPIS UREĐAJA

- A. Ručka poklopca spremnika za vodu
 - B. Spremnik za vodu
 - C. Sakupljač mljevene kave
 - D. Mlaznice za kavu s podešivom visinom
 - E. Rešetka i uklonjiva plitica za kapanje
 - F. Poklopac spremnika za kavu u zrnu
 - G. Blok za „One Touch Cappuccino“
 - G1. Dodatak za čišćenje sustava za mlijeko, 2 u 1: alat za rastavljanje + igla za čišćenje
 - G2. Uklonjivi blok za one touch cappuccino
 - H. Cijev za mlijeko i priključak
 - I. Plovci za mjerenje razine vode
 - J. Intuitivni svjetlosni pokazatelj
- 1. Spremnik za kavu u zrnu**
- K. Izbornik za podešavanje finoće mljevenja
 - L. Lijevak za tablete za čišćenje
 - M. Metalni stožasti mlinac za mljevenje
- 2. Zaslon**
- N. Zaslon osjetljiv na dodir
 - O. Uključivanje/isključivanje (ON/OFF)
 - P. Prečac do početnog zaslona



KAKO POČETI & POSTAVLJANJE UREĐAJA

UKLJUČIVANJE UREĐAJA

Opasnost: Uključite uređaj u uzemljenu utičnicu od 230V. Ako ne slijedite upute, izlažete se opasnosti od smrtonosnih ozljeda zbog prisutnosti struje. Poštujte sigurnosne informacije iz knjižice „Mjere opreza“.

KAKO POČETI (vidi 1. Prva uporaba)

Prilikom prve uporabe uređaja trebat ćete odabrati različite postavke. Slijedite upute koje se pojave na zaslonu.

Priprema uređaja omogućuje ispunjavanje vodenih tokova kako bi uređaj mogao raditi. Provest će se postupci prethodnog zagrijavanja i automatskog ispiranja.

STAVLJANJE UREĐAJA U STANJE MIROVANJA

Ovisno o pripremu, uređaj provodi automatsko ispiranje u stanju mirovanja. Ciklus traje samo nekoliko sekundi i automatski se zaustavlja.

270



SAVJETI I PREPORUKE

Kvaliteta vode uvelike utječe na kvalitetu arome. Kamenac i klor mogu izmijeniti okus kave. Da biste očuvali aromu kave, preporučujemo uporabu uloška filterskog sustava Claris – Aqua ili flaširane vode sa suhim ostacima ispod 800 mg/L (pogledajte etiketu na boci). Pogledajte odjeljak „FILTER I TVRDOĆA VODE“.

Prilikom pripreme napitaka preporučujemo uporabu prethodno ugrianih šalica (isperite ih vrućom vodom) odgovarajuće veličine za željenu količinu.

Pržena zrna kave mogu izgubiti aromu ako nisu zaštićena. Savjetujemo da rabite količinu zrna koja vam je dovoljna za iduća 2-3 dana i da se koristite pakiranjima od 250 g.

Kvaliteta kave u zrnu promjenjiva je, a okusi su subjektivni. Arabica ima finu, cvjetnu aromu, dok je Robusta, koja ima veći udio kofeina, gorča i punog okusa. Uobičajeno je kombinirati dvije vrste kave kako bi se dobio uravnoteženiji okus kave. Dodatni savjet potražite od svoje pržionice.

Ne preporučujemo uporabu uljastih i karameliziranih zrna jer mogu oštetiti uređaj.

Finoća mljevenih zrna utječe na jačinu aroma i kvalitetu pjene. Što su zrna sitnije mljevena, to je pjena kremastija. Mljevenje se također može prilagoditi željenom napitku.



INTUITIVNI SVJETLOSNI POKAZATELJ

ČEMU SLUŽI INTUITIVNI SVJETLOSNI POKAZATELJ?

Vaš intuitivni uređaj sadržava pametnu i laganu tehnologiju koja će vam olakšati život: intuitivni svjetlosni pokazatelj (J). Ta tehnologija ima dvostruku funkciju:

- Uređaj automatski prepoznaje i kontrolira razinu kave u zrnu, vode i mljevene kave. Kad treba napuniti ili isprazniti spremnike ili je potrebno održavanje, upaliti će se crveno svjetlo upozorenja koje znači da trebate pratiti upute na zaslonu.
- Pomoću intuitivnog svjetlosnog pokazatelja također možete prilagoditi iskustvo. Spremanjem ili mijenjanjem napitaka u omiljenim napitcima svakom napitku možete pridodati boju. Pogledajte poglavlje „MOJI OMILJENI NAPITCI“.

SLIJEDITE UPUTE

Boja	Status	Objašnjenje
Crvena	Nepromjenjiv	Upozorenje
	Treperenje	U tijeku
Bijela i druge boje	Nepromjenjiv	Priprema završena



FILTAR I TVRDOĆA VODE.

KOJA JE SVRHA POSTAVKE ZA TVRDOĆU VODE?

Kako biste izbjegli nakupljanje kamenca u uređaju i optimizirali kvalitetu kave, preporučujemo da prilagodite postavku za tvrdoću vode na uređaju

KAKO POSTAVITI TVRDOĆU VODE NA UREĐAJU?

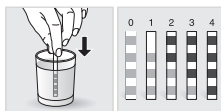

- Napunite čašu vodom.
- U tu čašu vode uronite traku za testiranje tvrdoće vode (8) koja je dostavljena s uređajem.
- Čekajte 1 minutu. Kvadrati na traci promijenit će boju.
- Izbrojite koliko ima obojanih kvadrata. Oni upućuju na tvrdoću vode koja može biti između 0 i 4.
- U izborniku „Tvrdoća vode“ pritisnite odgovarajući broj između 0 i 4.
- Pritisnite OK.

AKO VAM PONESTANE TRAKA ZA TESTIRANJE TVRDOĆE VODE

Ako morate ponoviti operaciju, nemojte zaboraviti prilagoditi postavku za tvrdoću vode prema mjestu uporabe ili informacijama koje dobijete od lokalne vodoopskrbe, u skladu s tablicom u nastavku:

Stupanj tvrdoće	Razred 0 Vrlo meka	Razred 1 Meka	Razred 2 Prosječno tvrda	Razred 3 Tvrda	Razred 4 Vrlo meka
° dH	< 3°	> 4°	> 7°	> 14°	> 21°
° e	< 3,75°	> 5°	> 8,75°	> 17,5°	> 26,25°
° f	< 5,4°	> 7,2°	> 12,6°	> 25,2°	> 37,8°
Postavka uređaja	0	1	2	3	4

ZAŠTO UGRADITI FILTARSKI ULOŽAK?

Uložak filteraskog sustava Claris Aqua optimizira okus kave te smanjuje nakupljanje kamenca i održavanje.

KADA TREBA PROMIJENITI ULOŽAK FILTARSKOG SUSTAVA CLARIS AQUA?



1. Dva mjeseca nakon postavljanja ili kad vas uređaj o tome obavijesti.
2. Preporučujemo da pri promjeni uložka sivi prsten na vrhu filteraskog uložka okrenete tako da pokazuje datum + dva mjeseca.

KAKO SE UGRAĐUJE ULOŽAK FILTARSKOG SUSTAVA CLARIS AQUA?

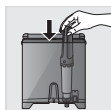

- Uložak stavite u spremnik za vodu.
- Uložak namjestite tako da prsten s brojevima gleda prema gore.
- Da biste namjestili i pričvrstili uložak, upotrijebite crni dodatak za pričvršćivanje koji je isporučen s uloškom.

272



MLINAC: PODEŠAVANJE FINOĆE MLJEVENE KAVE

ZAŠTO TREBA PODESITI FINOĆU MLJEVENE KAVE?

Jačinu kave može odabrati prilagodbom finoće mljevene kave.

Promjenom finoće mljevenja možete se prilagoditi različitim vrstama zrna:

- Tamno pržena i uljasta zrna treba mljeti grubo.
- Blago pržena zrna bit će suša i treba ih mljeti sitnije.

Napomena: što su zrna mljevena finije, aroma će biti jača.

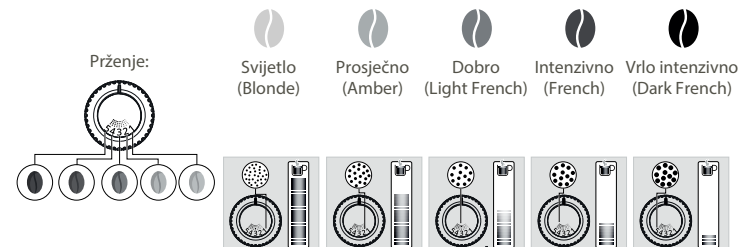

KAKO PODESITI FINOĆU MLJEVENE KAVE?

Okrećite izbornik za podešavanje finoće mljevenja (**K**) koji se nalazi u spremniku za kavu, ovisno o vrsti zrna i željenoj jačini arome. To podešavanje treba izvršiti kad mlinac radi, stupanj po stupanj. Nakon pripreme triju napitaka primijetit ćete veliku razliku u okusu.

KAKO ZNAM DA U SPREMNIKU VIŠE NEMA KAVE U ZRNU?

Vaš intuitivni uređaj ima senzor koji vas upozorava kad je razina kave u zrnu u spremniku niska. Na zaslonu će se pojaviti poruka, a intuitivni svjetlosni pokazatelj (**J**) svijetliti će crveno.

ŠTO AKO SE UPOZORENJE POJAVI DOK PRIPREMAM NAPITAK?

Napunite spremnik za kavu u zrnu, pritisnite OK i priprema napitka će se nastaviti. Tako se kava ne baca!

ŠTO AKO ŽELIM PROMIJENITI KAVU ILI AKO MI JE PONESTALO KAVE?

Ako pritisnete OK bez dodavanja kave u zrnu, aparat će se pokušati ponovno pokrenuti te će ponovno izdati upozorenje. Ako ponovo pritisnete OK, uređaj će pripremiti napitak uporabom sve preostale kave. Mlinac će tada biti prazan.

⚠ Oprez: Ne preporučujemo uporabu uljastih i karameliziranih zrna koje mlinac teško obrađuje. Takva zrna mogu oštetiti uređaj i spriječiti ispravno funkcioniranje intuitivnog sustava.

Ako se na zaslonu pojavi poruka upozorenja te se upali crveno svjetlo iako ima dovoljno kave u zrnu:

- Pritisnite tipku OK kako biste nastavili pripremu napitka.
- Ili, isključite upozorenje „nema kave u zrnu“ kako biste spriječili detekciju dok u spremniku za kavu u zrnu još ima kave.















273



PRIPREMA DRUGIH NAPITAKA

NAPITCI KOJI SE MOGU PRIPREMITI U OVOM UREĐAJU:

Napitci	Približna veličina	Moguće količine	Jačina kave	 X2
 Ristretto Kratki Espresso punog okusa	25 ml	20 - 40 ml	✓	✓
 Espresso Espresso punog okusa s izraženom aromom, pokriven blago gorkom pjenom boje karamela	40 ml	40 - 70 ml	✓	✓
 Lungo Dugi Espresso s pjenom boje karamela	70 ml	70 - 100 ml	✓	✓
 Doppio Dupli Espresso s pjenom boje jantara	100 ml	40 - 140 ml	✓	
 Duga kava Ima više kofeina, ali blaži okus. Vrlo popularna ujutro	120 ml	80 - 180 ml	✓	✓
 Americano Dupli dugi Espresso u kombinaciji s vrućom vodom	120 ml	90 - 150 ml	✓	
 Cappuccino Ravnoteža između mlijeka, pjene i kave	M = 120 ml L = 180 ml XL = 240 ml	120 - 240 ml	✓	✓
 Pjena od mlijeka Velika doza mlijeka s mliječnom pjenom	M = 120 ml L = 160 ml XL = 200 ml	120 - 200 ml		✓
 Caffè Latte Pjena sa suptilnim okusom kave	M = 200 ml L = 280 ml XL = 350 ml	200 - 350 ml	✓	✓
 Latte Macchiato Gurmanski Espresso s pjenom od mlijeka	M = 190 ml L = 250 ml XL = 340 ml	190 - 240 ml	✓	✓
 Vruća voda	200 ml	20 - 300 ml		

INFORMATIVNO, ZA PRIPREMU NAPITKA APARAT AUTOMATSKI PROVODI SLJEDEĆE KORAKE:

Za kavu	Za napitke od mlijeka, osim za Caffè Latte	Za Caffè Latte
1. Mljevenje kave u zrnju	1. Faza prethodnog zagrijavanja	1. Mljevenje kave u zrnju
2. Nabijanje mljevene kave	2. Pravljenje pjene od mlijeka	2. Nabijanje mljevene kave
3. Prethodna infuzija (u ovom trenutku u šalicu može iscuriti nekoliko kapljica)	3. Mljevenje kave u zrnju	3. Prethodna infuzija (u ovom trenutku u šalicu može iscuriti nekoliko kapljica)
4. Perkolacija	4. Nabijanje mljevene kave	4. Perkolacija
	5. Prethodna infuzija (u ovom trenutku u šalicu može iscuriti nekoliko kapljica)	5. Faza prethodnog zagrijavanja
	6. Perkolacija	6. Pravljenje pjene od mlijeka

KAKO PRILAGODITI VISINU MLAZNICA ZA KAVU?



Za svaki napitak možete prilagoditi visinu mlaznica za kavu prema veličini šalice.

KAKO PRIPREMITI NAPITAK?

Pogledajte uputstva pod nazivom „Kako pripremiti napitak?“ spremljena u uređaju



OVISNO O NAPITKU, DOSTUPNE SU RAZLIČITE POSTAVKE:

- Jedna ili dvije šalice: da biste započeli pripremu napitka za dvije šalice, odaberite napitak i pritisnite .
- Jačina kave: da biste povećali ili smanjili jačinu kave promjenom količine mljevene kave, odaberite napitak i broj između 1 i 3, pri čemu 1 označava kavu najslabijeg okusa, a 3 kavu najjačeg okusa .
- Veličina šalice: da biste povećali ili smanjili količinu kave u šalici, krećite se prema gore ili dolje na popisu količina i odaberite onu koju želite.

Dodatne informacije potražite u tablici s napitcima iz ovog priručnika.



SAVJET

Da biste odabrali jačinu kave i veličinu šalice, možete se kretati prema gore/dolje ili izravno pritisnuti svoj odabir.

KAKO ZAUSTAVITI PRIPREMU NAPITKA USRED PRIPREME?

Upozorenje: Pripremu napitka možete zaustaviti u bilo kojem trenutku pritiskom na tipku . Kad se ciklus prekine, neće se odmah zaustaviti. Uređaj neko vrijeme neće biti dostupan, kao što je navedeno u poruci na zaslonu.

NAPITCI NA BAZI MLJEJKA



SAVJETI

Za pjenu od mlijeka koristite pasteurizirano UHT mlijeko izravno iz hladnjaka (3–5°C). Moguće je koristiti posebna mlijeka (mikrofiltrirano, sirovo, fermentirano, obogaćeno) ili mlijeka na biljnoj bazi (rižino, zobeno ili bademovo mlijeko), ali rezultat može biti manje zadovoljavajući u smislu kvalitete i količine pjene.

KAKO ZAPOČETI PRIPREMU NAPITKA NA BAZI MLJEJKA?

Pogledajte odjeljak „2 PRIPREMA NAPITKA NA BAZI MLJEJKA“ iz ovog priručnika ili uputstva spremljena u uređaju pod nazivom „Početak pripreme napitka od mlijeka“.



VRUĆA VODA

Za čajeve i infuzije uređaj ima opciju „Vruća voda“.

KAKO PRILAGODITI TEMPERATURU VODE?



Idite na Postavke, Prilagodi, Temperatura vode. Temperaturu možete podesiti između T1 i T3, pri čemu je T1 najniža temperatura, a T3 najviša temperatura.



MOJI OMILJENI NAPITCI

KOJA JE SVRHA ZNAČAJKE OMILJENI NAPITCI?

Pomoću značajke **Omiljeni napitci** možete pristupiti izborniku sa svim prilagođenim postavkama koje ste spremili. Priprema vašeg napitka započinje dodiranjem tipke, pri čemu ne trebate svaki put prilagoditi recept, a to omogućuje brzu i idealnu svakodnevnu uporabu.

Možete sačuvati do osam prilagođenih recepata, prilagoditi količinu i jačinu te boju intuitivnog svjetlosnog pokazatelja (J). Detaljnije objašnjenje intuitivnog svjetlosnog pokazatelja potražite u poglavlju INTUITIVNI SVJETLOSNII POKAZATELJ.

Ako zaustavim omiljeni napitak u pripremi, to trajanje biti će spremljeno.

KAKO ZAPOČETI PRIPREMU NAPITKA KOJI JE SPREMLJEN U OMILJENIM NAPITCIMA?

Dodirnite **Omiljeni napitci** u gornjem desnom kutu početnog zaslona. Prikazuju se vaši spremljeni recepti. Odaberite recept koji želite i priprema će započeti automatski. Započnite pripremu svojeg omiljenog napitka samo jednim dodirnom – brzo i jednostavno! Pomoću uputstva spremljenih u uređaju pod nazivom „Kako izraditi omiljene napitke i upravljati njima?“ naučite kako pristupiti Omiljenim napitcima, dodati Omiljene napitke, kako ih organizirati i kako izbrisati napitak spremljen u Moji omiljeni napitci.



OPĆE ODRŽAVANJE

Ispravno održavanje optimizirat će vijek trajanja uređaja i očuvati autentični okus kave.

ODRŽAVANJE SAKUPLJAČA MLJEVENE KAVE I PLITICE ZA KAPANJE

Plitica za kapanje prikuplja iskorištenu vodu, dok sakupljač mljevene kave prikuplja iskorištenu mljevenu kavu.

Važno: Iz higijenskih razloga, zato što je spremnik u kontaktu s mlijekom i kavom, savjetujemo vam da u potpunosti rastavite i očistite svaki element svaki dan pod vrućom vodom. Preporučujemo vam da pustite da se osuši prije vraćanja u uređaj. Važno je da uvijek stoji na mjestu i da je isprazniti redovito. Pliticu za kapanje možete staviti u perilicu za posuđe. Pliticu za kapanje možete oprati u perilici za posuđe, ali bez poklopca.

KADA TREBA ISPRAZNITI PLITICU ZA KAPANJE?

Kad su plovcvi povišeni, što znači da je plitica prepuna.

KADA TREBA ISPRAZNITI SAKUPLJAČ MLJEVENE KAVE?

Kad vas uređaj obavijesti ili češće, ali dok je uređaj uključen tako da može zabilježiti da je posuda ispraznjena.

Važno: Ako redovito ne praznite sakupljač mljevene kave i pliticu za kapanje kao što je prethodno prikazano, mogli biste oštetiti uređaj. Nemojte ih stavljati u perilicu posuđa. Iz higijenskih razloga preporučujemo da spremnik mljevene kave čistite svaki dan pod vrućom vodom, s pomoću spužve sa sapunom. Preporučujemo vam da pustite da se osuši prije vraćanja u uređaj.

ODRŽAVANJE SPREMNIKA ZA VODU I SPREMNIKA KAVE U ZRNU

Radi očuvanja najboljeg okusa kave na koji utječu kvaliteta vode i higijenski razlozi, savjetujemo vam uporabu samo svježe vode i svaki dan čišćenje spremnika za vodu u vrućoj vodi i s pomoću četke za boce.

Zrna kave mogu ostaviti masne naslage na spremniku koje mogu utjecati na kvalitetu kave. Kako biste očuvali najbolje okuse kave, i iz higijenskih razloga, preporučujemo vam da ga obrišete suhom, mekom krpom svaki put kada ga trebate ponovno napuniti.

Važno: Nemojte čistiti s vodom jer voda u spremniku kave u zrnu može oštetiti uređaj.

Važno: Preporučujemo vam da pustite da se osuši prije vraćanja u uređaj.

ODRŽAVANJE SUSTAVA ZA MLIJEKO

ZAŠTO I KAKO TREBA ODRŽAVATI SUSTAV ZA MLIJEKO NAKON PRIPREME NAPITAKA OD MLIJEKA?

Važno: Kako bi kvaliteta pjene bila dosljedna, preporučujemo sljedeće:



Održavanje	Kada?	Objašnjenje	Potrebni dodaci
Ispiranje mlijeka 30 s / 20 ml	Nakon svakog napitka od mlijeka, kad vas uređaj o tome obavijesti	Omogućuje ispiranje sustava za mlijeko u aparatu. Ispiranje sustava za mlijeko možete pokrenuti bilo kada.	
Cijev za mlijeko, mlaznica ispiranje i čišćenje posude za mlijeko	Nakon svakog napitka od mlijeka	Preporučujemo vam čišćenje posude za mlijeko nakon svake uporabe s vrućom vodom i sa sapunom. Preporučujemo zamjenu cijevi za mlijeko otprilike svaka tri mjeseca. Ovu dodatnu opremu pronaći će te na internetskoj stranici KRUPS.com	Vruća voda + sapun + čistač cijevi
Čišćenje dodatka za mlijeko 5 min	Kad vas uređaj o tome obavijesti ili u bilo kojem trenutku	Podrazumijeva uklanjanje i čišćenje uklonjivog bloka za „Cappuccino na dodir“. Čistite ga redovito kako bi pjena od mlijeka bila optimalna. Pogledajte prethodno u priručniku: 5. RUČNO DUBINSKO ČIŠĆENJE SUSTAVA ZA DISTRIBUCIJU MLIJEKA – 5 MIN.	Čišćenje igle (br. 5.)

OSTALO ODRŽAVANJE

Održavanje	Kada?	Objašnjenje	Potrebni dodaci
Ispiranje kave 45 s / 30 ml	Bilo kada	Iz higijenskih razloga preporučuje se ispiranje sustava za kavu na dnevnoj bazi ili kad uređaj ne rabite dulje razdoblje (više od 2 dana).	
Ispiranje čaja 30 s - 20 ml	Prije nego što napitak počne teći	Omogućuje ispiranje vrućom vodom kako bi čaj ili infuzija imali autentični okus.	
Čišćenje sustava za kavu 13 min / 600 ml	Kad vas uređaj o tome obavijesti ili u bilo kojem trenutku	Radi očuvanja najboljeg okusa kave i iz higijenskih razloga, savjetujemo vam čišćenje sustava za kavu tri puta godišnje.	1 KRUPS-ova tableta za čišćenje (br.1.)
Uklanjanje kamenca 20 min / 600 ml	Kad vas uređaj o tome obavijesti ili u bilo kojem trenutku	Uređaj vas obavještava kad je potrebno pokrenuti program za uklanjanje kamenca. Ovaj korak vrlo je važan kako bi se osiguralo pravilno funkcioniranje i dugotrajnost vašeg uređaja.	1 vrećica KRUPS-ova pripravka za uklanjanje kamenca (br. 2.)

! Važno: Program za čišćenje nije potrebno pokrenuti čim vas uređaj o tome obavijesti, ali bi to trebalo učiniti razumno brzo nakon toga. Ako se postupak čišćenja odgodi, na zaslonu će se prikazivati poruka upozorenja sve dok se postupak ne obavi.

! Važno: Ako isključite uređaj iz struje tijekom čišćenja ili ako je nestalo struje, program za čišćenje ponovno će se pokrenuti. Taj postupak nije moguće odgoditi: mora se provesti kako bi se isprao sustav za vodu. U tom bi slučaju mogla biti potrebna nova tableta za čišćenje.

Za dodatna objašnjenja pogledajte uputstva dostupna u postavkama uređaja.



Zeliste znati kada treba izvršiti prethodno navedene radnje održavanja?
Na zaslonu će se pojaviti poruka upozorenja čim je potrebno izvršiti neku radnju.



OSTALE FUNKCIJE

Vaš intuitivni aparat KRUPS ima niz postavki – saznajte koje su to! Pomoću njih možete stvoriti personaliziranije iskustvo.

KAKO PRISTUPITI POSTAVKAMA UREĐAJA?



POPIS POSTAVKI:

Jezik	Odaberite jedan od 21 jezika.
Datum i vrijeme	Datum morate postaviti, osobito ako upotrebljavate uložak protiv kamenca. Postavke vremena i 12-satni ili 24-satni prikaz sata.
Osvjetljenje zaslona	Prilagođava pozadinsko svjetlo zaslona.
Svjetlo	Uključuje i isključuje intuitivni svjetlosni pokazatelj.
Prikaz	Odaberite želite li da se opcije napitaka prikazuju kao slajdovi ili pločice.
Automatski prekid rada	Postavlja vremensko razdoblje nakon kojeg će uređaj automatski prestati s radom. Ova funkcija omogućuje smanjenje potrošnje energije.
Automatski početak rada	Uključuje uređaj i automatski započinje zagrijavati uređaj u odabrano vrijeme. Pijete li kavu svaki dan u isto vrijeme? Ova je funkcija za vas! Postavljanjem automatskog početka rada možete uštedjeti vrijeme i tako više nećete morati ručno započeti pripremu napitka.
Jedinica volumena	Odabire jedinicu mjerenja: ml ili oz.
Automatsko ispiranje	Možete odabrati želite li pri uključivanju aparata pokrenuti automatsko ispiranje mlaznice za kavu.
Tvrdoća vode	Tvrdoću vode postavite između 0 i 4. Dodatne informacije potražite u poglavlju „Mjerenje tvrdoće vode“.

Temperatura kave	Je li vam kava prevruća? Pomoću ove funkcije možete smanjiti temperaturu. Uređaj ima tri postavke temperature za kavu.
Temperatura vode	Pijete li uvijek isti čaj i želite postaviti temperaturu vode? Ova je funkcija za vas! Uređaj ima tri postavke temperature za vruću vodu.
Vrsta kave	Isključuje funkciju „nema kave u zrnju“. Ta funkcija upućuje na nedostatak kave u zrnju u spremniku i nastavlja pripremu napitka koja je u tijeku. Vidjeti odjeljak MLINAC.
Tvorničke postavke	Postavljanje tvorničkih postavki briše vaše postavke i vraća zadane postavke. Izbrisat će se i vaši omiljeni napitci.



RJEŠAVANJE PROBLEMA

RADNJA

- Uređaj ne radi, softver se smrznuo ili je uređaj u kvaru.
 - ✓ Ugasite uređaj i isključite ga iz struje, uklonite filtarski uložak, pričekajte jednu minutu i tada ponovno pokrenite uređaj. Za uključivanje uređaja pritisnite tipku za uključivanje/isključivanje (ON/OFF) i držite najmanje tri sekunde.
- Uređaj se ne uključuje nakon pritiska na tipku za uključivanje/isključivanje (ON/OFF) (i držanja najmanje tri sekunde).
 - ✓ Provjerite osigurače i utičnicu za električnu energiju. Provjerite je li utikač ispravno umetnut u utičnicu.
- Tijekom ciklusa došlo je do nestanka struje.
 - ✓ Uređaj će se automatski resetirati kad se ponovno uključi.
- Mlinac je prazan.
 - ✓ Ovo je normalno ako se događa povremeno i u mlincu više nema ili ima svega par zrna kave. Može raditi prazan do deset sekundi kako bi utvrdio potrošnju i osigurao da radi ispravno.
 - ✓ U spremniku još ima zrna kave:
 - Kava je možda preuljasta te je uređaj ne povlači ispravno. Možete potaknuti pad zrna u mlinac i vidjeti radi li tada. Međutim, preporučujemo da promijenite kavu (vidjeti funkciju vrste zrna).
 - Dosad se moja uobičajena kava pripremala dobro: obratite se KRUPS-ovoj službi za korisnike.

UPORABA

- Mlinac radi neobičnu buku.
 - ✓ U mlincu se vrlo vjerojatno nalaze strana tijela. Pokušajte ga očistiti usisavačem ili se obratite KRUPS-ovoj službi za korisnike.
- Ispod uređaja ima vode.
 - ✓ Prije nego što uklonite pliticu za kapanje, pričekajte 15 sekundi nakon što je kava iscurila kako bi uređaj ispravno završio ciklus.
 - ✓ Provjerite je li plitica za kapanje propisno pozicionirana na uređaju. Plitica za kapanje uvijek mora biti na svom mjestu čak i kad uređaj ne radi.
 - ✓ Provjerite da plitica za kapanje nije puna.
- Izbornik za podešavanje finoće mljevenja teško se okreće.
 - ✓ Izbornik za podešavanje finoće mljevenja okrećite samo kada mlinac radi.
- Uređaj uopće nije pripremio kavu.
 - ✓ Došlo je do incidenta tijekom pripreme. Uređaj se automatski resetira i spreman je za novi ciklus.
- Upotrijebili ste mljevenu kavu umjesto kave u zrnju.
 - ✓ Za uklanjanje mljevene kave iz spremnika kave u zrnju upotrijebite usisavač.
- Kad aparat prekine s radom, iz mlaznica za kavu teče voda.
 - ✓ To je normalno. Riječ je o automatskom ispiranju kako bi se očistile mlaznice za kavu i spriječilo njihovo začepijavanje.

PARA I MLIJEKO

- Čini se da je protok mlijeka u uređaju djelomično ili potpuno blokiran.
 - ✓ Ako je blokirana mlaznica, na zaslonu će se pojaviti poruka upozorenja. Očistite blok za „Cappuccino na dodir“. Pročitajte točku 5. ovog priručnika: RUČNO DUBINSKO ČIŠĆENJE SUSTAVA ZA DISTRIBUCIJU MLIJEKA – 5 MIN ili pogledajte uputstva spremljena u uređaju pod nazivom „Čišćenje mlaznice za mlijeko“.

2. Para ne izlazi.
 - a. Ako tijekom prve primjene ciklusa para ne izlazi ispravno:
 - ☑ Provjerite da rupa na vrhu nije začepljena. Pogledajte prethodni odjeljak „Čini se da je mlaznica za paru u uređaju djelomično ili potpuno blokirana“.
 - ☑ Sljedeći protokol izvedite **samo jednom**:
Ispraznite spremnik za vodu i privremeno uklonite uložak filtarskog sustava Claris Aqua. Napunite spremnik mineralnom vodom bogatom kalcijem (> 100 mg/L) i izvršite više uzastopnih ciklusa pare (5 do 10) u spremniku sve dok ne dobijete stalan mlaz pare. Uložak vratite u spremnik.
 - b. Mlaznica za paru već je radila:
 - ☑ Provjerite da rupa na vrhu nije začepljena. Pogledajte prethodni odjeljak „Čini se da je mlaznica za paru u uređaju djelomično ili potpuno blokirana“.

Ako nakon izvršenja prethodno navedenih koraka mlaznica za paru i dalje ne radi, obratite se KRUPS-ovoj službi za korisnike.
3. Para izlazi kroz rešetku plitice za kapanje.
 - ☑ Ovisno o vrsti pripravka, para može izlaziti kroz rešetku plitice za kapanje.
4. Para se pojavljuje ispod poklopca spremnika za zrna.
 - ☑ Provjerite je li zatvoren lijevak za tablete za čišćenje ispod poklopca (L).

ODRŽAVANJE

1. Uređaj ne javlja da je potrebno ukloniti kamenac.
 - ☑ Ciklus uklanjanja kamenca treba provesti nakon pripreme velikog broja napitaka od mlijeka ili na bazi vruće vode. Ako pripremate samo kavu, neće biti potrebno redovito uklanjati kamenac.
2. U plitici za kapanje ima mljevene kave.
 - ☑ U pliticu za kapanje može pasti mala količina mljevene kave. Uređaj je dizajniran na način da uklanja sav višak mljevene kave kako bi područje za perkolaciju ostalo čisto.
3. Intuitivni svjetlosni pokazatelj i dalje svijetli nakon što ste ispraznili sakupljač mljevene kave.
 - ☑ Ponovno postavite sakupljač mljevene kave.
4. Nakon što napunite spremnik za vodu intuitivni svjetlosni pokazatelj i dalje svijetli.
 - ☑ Provjerite je li spremnik ispravno pozicioniran na uređaju.
Plovci na dnu spremnika moraju slobodno plutati. Provjerite i po potrebi pomaknite plovice.

NAPITCI

1. Kava teče presporo.
 - ☑ Izbornik za finoću mljevenja okrenite udesno kako bi kava bila grublje mljevena (ovisno o vrsti kave koju rabite).
 - ☑ Izvršite jedan ili više ciklusa ispiranja.
 - ☑ Promijenite uložak filtarskog sustava Claris Aqua.
2. Kava je preslaba ili nedovoljno jakog okusa.
 - ☑ Provjerite da u spremniku kave u zrnu ima kave i da pravilno upada u mlinac.
 - ☑ Izbjegavajte uljastu i karameliziranu kavu ili kavu s okusom koju uređaj možda neće pravilno uvlačiti.
 - ☑ Smanjite količinu za pripremu napitka i povećajte jačinu pomoću funkcije za jačinu kave. Izbornik za finoću mljevenja okrenite ulijevo kako bi kava bila sitnije mljevena. Pripremite napitak u dva ciklusa pomoću funkcije dvije šalice.
3. Espresso ili kava nisu dovoljno vrući.
 - ☑ Povećajte temperaturu kave u postavkama uređaja. Ugrijte šalicu tako što ćete je isprati vrućom vodom prije pripreme napitka.
 - ☑ Isperite sustav za kavu prije početka pripreme kave. Ispiranje kave na funkciji početka može se aktivirati u postavkama/automatsko ispiranje.
4. Prije svake kave kroz mlaznice za kavu teče čista voda.
 - ☑ Na početku svake pripreme postoji faza prethodne infuzije kave zbog koje iz mlaznica za kavu može teći mala količina vode.

Ako neki od problema navedenih u tablici ne nestaje, obratite se KRUPS-ovoj službi za korisnike.



Važno: Proizvođač: SAS GSM - Rue Saint-Léonard F-53104 Mayenne - Francuska

KRUPS INTERNATIONAL GUARANTEE : COUNTRY LIST
SMALL HOUSEHOLD APPLIANCES
 www.krups.com

ARGENTINA	0800-122-2732	香港 HONG KONG	852-8137 0128	PORTUGAL	808 284 735
ՀԱՅԱՍՏԱՆ ARMENIA	010 55-76-07	MAGYARORSZÁG HUNGARY	06 1 801 8434	قطر QATAR	44600002
AUSTRALIA	1 300 307 824	INDONESIA	+62 21 5793 7007	REPUBLIC OF IRELAND	01 677 4003
ÖSTERREICH AUSTRIA	01 890 3476	ITALIA ITALY	1 99 207 701	ROMANIA	0 21 316 87 84
البحرين BAHRAIN	17291537	日本 JAPAN	0570-077772	РОССИЯ RUSSIA	495 213 32 28
БЕЛАРУСЬ BELARUS	017 3164208	الأردن JORDAN	4629700	المملكة العربية السعودية SAUDI ARABIA	920023701
BELGIQUE BELGIE BELGIUM	070 23 31 59	ҚАЗАҚСТАН KAZAKHSTAN	727 378 39 39	SRBIJA SERBIA	060 0 732 000
BOSNA I HERCEGOVINA	Info-linija za potrošače 033 551 220	한국 KOREA	080-733-7878	SINGAPORE	6550 8900
BRASIL BRAZIL	11 2060 9777	الكويت KUWAIT	1807777 Ext :2104	SLOVENSKO SLOVAKIA	232 199 930
БЪЛГАРИЯ BULGARIA	0700 10 330	LATVIA LATVIA	6 616 3403	SLOVENIJA SLOVENIA	02 234 94 90
CANADA	1-800-418-3325	لبنان LEBANON	1364392 Ext: 189-182	ESPAÑA SPAIN	933 06 37 59
CHILE	02 2 884 46 06	LIETUVA LITHUANIA	5 214 0057	SVERIGE SWEDEN	08 629 25 00
COLOMBIA	018000520022	LUXEMBOURG	0032 70 23 31 59	SUISSE SCHWEIZ SWITZERLAND	044 837 18 40
HRVATSKA CROATIA	01 30 15 294	МАКЕДОНИЈА MACEDONIA	(02) 20 50 319	ประเทศไทย THAILAND	02 765 6565
ČESKÁ REPUBLIKA CZECH REPUBLIC	731 010 111	MALAYSIA	603 7802 3000	TÜRKIYE TURKEY	444 40 50
DANMARK DENMARK	43 350 350	MEXICO	(55) 52839354	الإمارات العربية المتحدة UAE	8002272
مصر EGYPT	16622	MOLDOVA	22 224035	Україна UKRAINE	044 300 13 04
EESTI ESTONIA	668 1286	NETHERLAND The Netherlands	0318 58 24 24	UNITED KINGDOM	0345 330 6460
SUOMI FINLAND	09 8946 150	NEW ZEALAND	0800 700 711	U.S.A.	800-526-5377
FRANCE Continentale + Guadeloupe, Martinique, Réunion, St-Martin	09 74 50 10 61	NORGE NORWAY	22 96 39 30	VIETNAM	1800-555521
DEUTSCHLAND GERMANY	0212 387 400	سلطنة عمان OMAN	80075000	04/10/2020	
ELLADA GREECE	2106371251	POLSKA POLAND	801 300 420 koszt jak za połączenie lokalne		

KRUPS INTERNATIONAL GUARANTEE

Date of purchase / Date d'achat / Fecha de compra / Kobsdato / Ostsoöpäivä / Kjøpsdato / Inköpsdatum / Ostukuupäiev / Pirkuma datums / Įsigijimo data / Data zakupu / Datum izročitve / Datum / Datum kupovine / Vásárlás dátuma / Data achiziției / Дата на закупуване / Дата продажы / **සමුදාහරණ දින** / Дата продажы / Satınalma tarihi / 購入日 / **วันที่ซื้อ** / 구입일차 / Datum на купување :

Product reference / Référence produit / Referencia del producto / Referencenummer / Tuotenumero / Artikelnummer / Produktreferens / Toote viitenumber / Produkta atsauces numurs / Gaminio numeris / Referența produsului / Označka proizvoda / Tip aparata / Készülék típusa / Cod produs / Модел / Модель / **Уникод** / Модель / Yürüci / 製品リファレンス番号 / **제품번호** / Податоци за производот:

Retailer name and address / Nom et adresse du revendeur / Nombre y dirección del minorista / Forhandler navn & adresse / Jälleenmyyjän nimi ja osoite / Forhandler navn og adresse / Återförsäljarens namn och adress / Müüja kauplus ja aadress / Veikala nosaukums un adrese / Parduotuvės pavadinimas ir adresas / Nazwa i adres sprzedawcy / Naziv i adresa prodajnog mjesta / Naziv in naslov trgovine / Forgalmazó neve és címe / Numele și adresa vânzătorului / Търговски обект / Назва та адреса продавача / **Чыгуудалбаруулгаасан салдүүлалд и хууулг** / Название и адрес продавца / Сатуушынын атауы мен мекен-жайы / 販売店名・住所 / **සමුදාහරණදායාරහස්තොරුව** / 소매점 이름과 주소 / Име и адреса на продавач :

Distributor stamp / Cachet / Sello del distribuidor / Forhandler stempel / Jälleenmyyjän leima / Forhandler stempel / Återförsäljarens stämpel / Tempel / Zmog's Antspaudas / Pieczęć sprzedawcy / Pečat distributera / Pečat trgovine / Forgalmazó pecsétje / Ștampila vânzătorului / Печат на търговския обект / Печатка продавача / **Чыгуудалбаруулгаасан салдүүлалд и хууулг** / Сатуушынын мөри / 販売店印 / **සමුදාහරණදායාරහස්තොරුව** / 소매점 직인 / Печат на дистрибутор